QUANDO RADIO E TELEVISIONE
TGS TESTATA GIORNALISTICA SPORTIVA

LA STAMPA

ANNO 127. N. 304 · DOMENICA 7 NOVEMBRE 1993 · SPEDIZIONE ABBONAMENTO POSTALE GRUPPO 1/70 · L. 1300 ·

REDAZIONE, AMMINISTRAZIONE, TIPOGRAFIA: 10126 TORINO, VIA MARENCO 32, CENTRALINO 65681, TELEX 221121, FAX [illegible]. ABBONAMENTI: 10121 TORINO, VIA ROMA 80, TEL. 6568.334/335; TARIFFE [illegible] E NUMERI (CCP 7104) [illegible] TRATA ALLA POSTA ANNO L. 262.000, TARIFFE [illegible] L. 624.000, ARRETRATI L. 2.000. USA: LA STAMPA (USPS 634-930) PUBLISHED ANS PRINTED DAILY IN TURIN ITALY, $ USA 680 YEARLY. SECOND CLASS POSTAGE PAID AT JC NY AND ADD. MAILING OFFICES. SEND ADDRESS CHANGES TO LA STAMPA C/O SPEEDIMPEX USA INC. - 35-02 48TH AVENUE - L.I.C. NY 11101 - 2421.

PREZZI DI VENDITA ALL'ESTERO: (SPEDIZ. VIA AEREA *) AUSTRALIA $ A. 4.00; AUSTRIA SC. 20; *BELGIO FB 75; BULGARIA Lewa 70; *CANADA $ Can. 3; CIPRO Mils 650, CROAZIA Din. 7.000; *DANIMARCA Kr. 15; *EGITTO E.P. 5.000; *FINLANDIA FMK 10; FRANCIA FR. 12; *GERMANIA D.M. 3.50; *GRECIA Dr. 450; *INGHILTERRA P. 1.30; LUSSEMBURGO FL. 50; MALTA Cents 50; *NORVEGIA Kr. 15; *OLANDA FL. 4; *PORTOGALLO Esc. 350; SLOVENIA Tall. 180; *SPAGNA PTS. 230; *CANARIE PTS. 250; *SUD AFRICA RD. 7; *SVEZIA SKR. 15; SVIZZERA FRS. 2.50; SVIZZERA TICINO FRS. 2.50; TURCHIA L.T. 21.000; UNGHERIA FRN. 215; *USA $ 2.50.

CONCESSIONARIA ESCLUSIVA PUBBLICITA': [illegible] TARIFFE, MODULO MM [illegible] FEST.IVI, POSIZ. DI TAXTA RIGORE TARIFFA IN PARENTESI. OCCAS. 1.000.000 (1.200.000); [illegible] 900.000 (1.080.000); RICERCHE PERS., VENERDI', 900.000 (1.000.000), VENERDI' + DOMENICA 1.150.000; FINANZ. LEGALI 1.000.000 (1.000.000); ELETT. 720.000 (864.000); FORFAIT PAG. 50.000.000 (60.000.000), MEZZA PAG. 30.000.000 (36.000.000); NECROLOGI 13.500; LA PAROLA (FAMIGLIA 10.500); ANNIV./RINGRAZ. 12.500; ECHI DI CRONACA 27.000; LA LINEA: ECONOMICI [illegible] FINANZIARIE, PIU' IVA. IL GIORNALE SI RISERVA DI RIFIUTARE QUALSIASI INSERZIONE

Il procuratore Mele: andiamo avanti. Arrestata la cassiera dei servizi

«Non insabbio il caso Sisde»

Ciampi: indagate sull'attacco alla lira

ROMA. Caso Sisde, nessun insabbiamento. Vittorio Mele, capo della Procura di Roma, lo annuncia in una conferenza stampa: l'inchiesta «proseguirà senza nessun freno». La posizione del capo dello Stato verrà congelata «perché - ha spiegato il magistrato - ritengo che non si possa fare alcun accertamento durante il periodo in cui è in carica, anche quando si tratta di fatti avvenuti prima della sua elezione».

Sul fronte delle indagini, ieri all'alba è stata arrestata Rosa Maria Sorrentino, la donna della «banda del Sisde», ricercata da una settimana. L'ex-vicedirettore di divisione del Servizio segreto civile è accusata di peculato e associazione per delinquere, ma nega le accuse: quei soldi non sono fondi riservati ma premi.

E intanto il presidente del Consiglio, Carlo Azeglio Ciampi, ha scritto una lettera alla Procura della Repubblica di Roma per chiedere ufficialmente l'apertura di un'inchiesta sulle cause del «venerdì nero» della lira. Possibile l'aggiotaggio.

SERVIZI ALLE PAGINE 2 E 3

NON SI SCEGLIE TRA GIUSTIZIA E DEMOCRAZIA

GLI avvenimenti della settimana pongono tutti di fronte a un opprimente dilemma che coinvolge valori ugualmente essenziali. E' bene discuterne con franchezza, soprattutto tra chi è animato non da spirito e interesse di parte, ma dalla preoccupazione per il bene del nostro Paese.

Il dilemma è questo. Da un lato, al punto in cui è giunta la decomposizione della vita pubblica in Italia, la difesa delle istituzioni coincide con il rinnovamento della classe politica. In chiaro: per salvare la democrazia, dobbiamo cambiare questo Parlamento e la condizione minima necessaria è lo scioglimento delle Camere e le elezioni al più presto. Dall'altro lato, l'esigenza di giustizia non può subire eccezioni. Per questo, le vicende dei fondi Sisde, per quanto sollevate dalle più sospette delle fonti - i servi-padroni dei Servizi segreti - devono essere accertate, indipendentemente dai possibili coinvolgimenti. In chiaro: dalla possibilità che possa essere toccato colui che, essendo stato ministro dell'Interno, è ora Presidente della Repubblica.

Questi due valori - per semplificare: democrazia e giustizia - paiono oggi in una pratica contraddizione. In nome della giustizia, il Presidente della Repubblica potrebbe trovarsi invischiato in un'indagine giudiziaria ispirata da chi lo vuole indebolire, ricattare o perfino indurre alle dimissioni, per impedirgli di sciogliere le Camere. In nome della democrazia, si potrebbe invece pensare all'insabbiamento delle indagini sui fatti che, insieme ad altri, potrebbero riguardare anche lui.

Il primo atteggiamento - *fiat iustitia ut pereat mundus* - è astratto e pericoloso. Nella confusione generale, non ci sarà alcuna possibilità di fare giustizia. E' per questo che oggi vi sono tanti pa-

Gustavo Zagrebelsky

CONTINUA A PAG. 4 SETTIMA COLONNA

TERRORISMO MONETARIO

MOLTI si immaginano che la fine della Prima Repubblica possa avvenire sull'onda dei risultati elettorali; altri pensano che l'evento sarà provocato dall'ondata crescente degli scandali, altri ancora da una rivolta fiscale. Ben pochi pensano che questo possa avvenire per un terremoto finanziario che colpisce la nostra moneta.

Eppure, l'eventualità che il nostro attuale assetto istituzionale venga travolto da una reazione a catena sulle grandi piazze finanziarie è purtroppo estremamente realistica. Lo dimostrano gli avvenimenti di venerdì, quando una notizia peregrina sulle possibili dimissioni del Presidente della Repubblica, diffusa da una grande agenzia internazionale, ha causato in pochi minuti gravissimi sussulti finanziari. Il bastione di credibilità esterna eretto con pazienza e fatica prima dal governo Amato e poi dal governo Ciampi ha rischiato di crollare e, per quanto tutto sia poi stato riportato a una relativa normalità, non si può escludere che quest'edificio abbia comunque riportato qualche lesione. Sviluppi valutari e sviluppi politico-istituzionali appaiono profondamente intrecciati.

E soprattutto, non c'è alcuna garanzia che tutto ciò non si ripeterà; ormai la salute finanziaria della Repubblica appare alla mercé delle voci messe in

Mario Deaglio

CONTINUA A PAG. 2 SECONDA COLONNA

«Resto al Cremlino per tutto il mandato»

Boris Eltsin cancella le presidenziali del '94

Oggi è l'anniversario della Rivoluzione Non ci saranno cortei, paura di scontri

MOSCA. «Il 12 giugno non ci saranno elezioni presidenziali anticipate». Eltsin l'ha annunciato ieri: resto Presidente. Il suo mandato (cominciato il 12 giugno 1991) scadrà a giugno 1996 e «sarà portato a termine». Eltsin ha promesso che impiegherà questi tre anni per «trovare ed educare un nuovo pretendente alla carica». Oggi è l'anniversario della Rivoluzione, ma ogni corteo è stato vietato: si temono scontri. Ancora ieri mattina Serghei Filatov, capo dell'amministrazione del Cremlino, aveva assicurato che Eltsin «ha il diritto morale di cancellare le Presidenziali, ma per i suoi principi morali non lo farà mai».

Cesare Martinetti A PAGINA 9

LA STORIA

E per casa l'autobus della notte

ROMA

UNA notte di pioggia, tre donne scrutano con ansia nel buio senza parlarsi, senza guardarsi. Non hanno l'ombrello, si riparano sotto una pensilina, ognuna circondata da cinque, sei, e una addirittura da sette buste di plastica, rotte, sporche e gonfie di chissà che. Una chiesa vicina batte undici colpi, poi altri tre: la donna con cinque buste di plastica è la prima a chinarsi a raccogliere le sue cose. Poi anche le altre fanno lo stesso. E' l'ora. All'orizzonte, arancione, tutta illuminata, un numero verde ben visibile sul davanti, è apparsa la loro camera da letto. Eccola, le gomme sollevano un'onda di acqua sporca e fredda, ma le tre donne non battono ciglio. Fissano le porte: quando le sentono aprirsi con il consueto sbuffo di benvenuto, i loro lineamenti accennano a distendersi. Finalmente possono avere un angolo di mondo tutto per sé, un intero sedile del 29N, l'autobus che ogni notte dal quartiere Flaminio, si inerpica su per villa Borghese e attraversa mezza Roma: i Parioli, stazione Termini, S. Giovanni, il Colosseo, Testaccio, Castel S. Angelo, il quartiere Prati. Due ore di caldo e tranquillità.

Le tre donne del 29N ne approfittano. Ormai, per loro, i ponti sono troppo pericolosi. Qui, invece, si accoccolano sui sedili posteriori e, dopo pochi secondi, anche se l'autobus è ancora immobile, il loro capo già ciondola cullato da movimenti diversi, quelli interni e sicuri del sonno. Salgono gli altri passeggeri, quattro in tutto. Osservano gli ammassi di stracci, buste e polvere di Roma rannicchiati sull'autobus. Prendono posto più lontano che possono e, nonostante la pioggia e il freddo, uno di loro apre un finestrino. Infine, arriva l'autista. E' mezzanotte: l'autobus parte. Alla prima fermata le porte si aprono ed entra una figura in blu, il controllore. L'autobus riprende la corsa, fuori scorrono pezzi di una Roma strana, lavata dalla pioggia e svuotata dall'ora.

Le donne del 29N non fanno caso né al paesaggio né all'uomo con berretto e distintivo in piedi davanti a loro. Continuano a dormire. Fra le dita intrecciate in grembo un cartoncino bianco e arancio, la scadenza bene in vista. Il controllore sorride e passa oltre. Alla stazione Termini salgono alcune bottiglie di birra sostenute da quattro polacchi. Un odore di alcol si diffonde nell'autobus. Intenso, a tratti sovrasta quello delle donne. I polacchi parlano a voce alta, ridono, sono molto allegri.

Dopo alcune frasi incomprensibili, ed alcuni sguardi, quelli sì comprensibilissimi, si dirigono verso le donne. «Ehi!», le chiama uno. «Ehi, belle!», insiste. Le donne rimangono immobili. Gli altri passeggeri scuotono la testa, disapprovano. «Andare, andare» ordina un secondo polacco. Poi, più forte, un nuovo «Ehi!», questa volta alle spalle dei polacchi. Una donna, bassetta ma ben piantata, li avverte, minacciosa, dal centro dell'autobus: «Lassateli sta'!». I polacchi si guardano, ora sono quattro a quattro. «Andare, andare», dicono ancora più allegri. Il suono delle loro risate aumenta, la puzza di alcol si fa più penetrante, finché un braccio scivola sotto il gomito della soccorritrice.

Una brusca frenata e il contemporaneo aprirsi delle porte trasforma il gesto da un tentativo di aggressione a una richiesta di aiuto per non perdere l'equilibrio. «Via! Scendete!» urla l'autista dal suo posto. I polacchi non si muovono. L'autista si alza: «Ho detto di scendere, basta, fuori dai c...», e li butta fuori.

Rimette in moto e, dopo due ore esatte, riesce ad essere di nuovo al capolinea. Solo allora le donne del 29N aprono gli occhi, si alzano, scendono lentamente gli alti gradini e si allontanano nella notte. Ognuna per una strada diversa. Senza parlarsi, senza guardarsi, solo con tante buste di plastica nelle mani e tanto sonno addosso.

Flavia Amabile

INTERVISTA CON ABETE

«Niente aumenti più occupazione»

ROMA. «Nei prossimi contratti nazionali di lavoro - propone il presidente della Confindustria, Luigi Abete (nella foto) - inseriamo una clausola facoltativa per destinare all'occupazione gli aumenti dei salari e dei dividendi».

S. Luciano A PAGINA 27

Intervista al ministro: trasfusioni sicure, sulle medicine pericolose decidano gli esperti

La Garavaglia: ecco la verità sul sangue

A Torino blitz dei carabinieri in ospedali e farmacie

ROMA. «Il sangue è sicuro». Il ministro della Sanità Maria Pia Garavaglia, in una intervista alla *Stampa*, respinge tutte le critiche: «Ho fatto tutto quello che dovevo fare - spiega -, senza perdere un solo istante. E' polemica, però, sul dossier della Cgil sui farmaci killer, che verrà consegnato solo domani a una commissione di tecnici. I nomi dei farmaci sotto accusa restano segreti. «Conosciamo solo i sedici principi attivi potenzialmente pericolosi - spiega il ministro -. Sono utilizzati in centinaia di prodotti: era impossibile sospenderne la vendita prima del verdetto degli esperti. Non ho niente da rimproverarmi. Vedo che la gente non mi crede, capisco che sia spaventata. Ma rifiuto ogni accusa: io non ho colpe».

A Torino, intanto, blitz dei Nas in ospedali e farmacie. I carabinieri hanno sequestrato sangue e emoderivati non testati secondo la nuova normativa.

G. Armand-Pilon, B. Ghiisaubi e G. Tiberga A PAGINA 7 E IN CRONACA

Nuovo «tesoro» di Poggiolini

Per aggirare il sequestro dei beni aprì un conto di dieci miliardi

di Mariella Cirillo A PAGINA 7

Sicilia, altri 2 deputati in cella

Metà dell'Assemblea regionale è ormai finita sotto inchiesta

di Antonio Ravidà A PAGINA 6

Vaticano in profondo rosso

Nel '93 il deficit della Santa Sede è decuplicato: da 4 a 42 miliardi

di Marco Tosatti A PAGINA 5

OGGI

di Guido Ceronetti

Se sapessi come ritorno bambino, nei momenti in cui la vita si mostra per me ancor più dura e più nuda del solito. Non sono combattivo per niente, io, sai... la minima cosa mi fa piacere, ma una minima cosa, anche, mi getta nella disperazione. Ci sono dei momenti in cui darei la scalata al mondo, ma se dovessi farlo davvero, non ne avrei l'energia. E' un supplizio, per me, avanzare delle richieste, vedere le persone, insistere. E poi, con la mia orribile paura di invecchiare, penso ogni giorno che ho un giorno di più...

Paul Léautaud
Lettera alla madre, Jeanne Forestier
Parigi 15 dicembre 1901

Il direttore del Tg2 cambia il look dei giornalisti in video

Anche l'abito fa il telegiornale

LA de-lottizzazione in Rai può anche cominciare dai vestiti? A dirigere il Tg2 è appena arrivato Paolo Garimberti, di cui abbiamo ancora nella memoria i commenti che pronunciava sulla mancata pacificazione della Somalia, sulle stragi in Bosnia, sulla rivolta del Parlamento in Russia.

Tutti pensavamo: la riforma del tg portata da Garimberti consisterà in un nuovo modo di trattar la politica estera. E invece il primo atto di Garimberti che trapela è una direttiva sul look: vede arrivare Lorenza Foschini con una fiammante mise color verde spinto, e la blocca nel corridoi: «Non è un colore da tg». La Foschini prima insiste, poi si convince. Va di corsa a casa, indossa un altro tailleur e finalmente può leggere le notizie.

Dunque, via il verde, sotto col blu. Come de-lottizzazione, è certamente poco. Finora i telegiornalisti applicavano quella definizione di Buffon per cui «lo stile è l'uomo»: ognuno si veste come si sente meglio. Colui che appare in video è il centro dell'attenzione.

Non è che Garimberti passi all'altra definizione, «lo stile è la cosa», perché allora, francamente, in questi giorni i lettori dei tg 1, 2, 3, 4 e 5 dovrebbero mostrarsi in un completo nero opaco. No, lui fa notare, e non si può dargli torto, che ogni telegiornalista si è ormai adattato al suo tg, e ha finito per crearsi una tipologia fissa.

Angela Buttiglione? Non può stare che nel Tg1, è plasmata su quello. Specialmente quando legge l'ultima notizia, che è sempre sentimental-rassicurante. Moretti? Con quei basettoni, non può stare che al Tg3, la rete più rivoluzionaria, almeno fino a ieri. Cucuzza? Elegante e rampante, perfetta creatura del Tg2.

All'interno della Fininvest Emilio Fede ha il suo habitat nel Tg4, «delle famiglie», ed Enrico Mentana nel Tg5, che è il Tg1 non-statale, dove si cucinano le notizie, e si lancia la filosofia, dal privato. La stessa notizia, data dalla Buttiglione o da Lilli Gruber, diventa una notizia completamente diversa.

Garimberti, per fare un tg diverso, cambia anche il vestito degli annunciatori. Non ci avevamo pensato, ma forse alla Rai anche l'abito era stato lottizzato.

Ferdinando Camon
SERVIZIO A PAGINA 33

La perdita dell'unica figlia ha danneggiato «la loro capacità di vivere»

«La disperazione va risarcita»

Sentenza a favore dei genitori d'una ragazza uccisa

MILANO. Vanno risarcite anche la serenità perduta e la mancanza di voglia di vivere: l'hanno deciso i giudici di Milano, con una clamorosa sentenza a favore dei genitori di una ragazza morta in un incidente stradale, nella quale per la prima volta viene ammesso il danno biologico indiretto.

In seguito alla perdita dell'unica figlia, ha deciso la corte presieduta dal giudice Dario Purcaro, la coppia di coniugi ha incontrato «difficoltà di partecipazione all'attività quotidiana e demotivazione nella vita sociale». «Il bene salute - sostiene la sentenza - comprende la piena integrità fisica e questa a sua volta comprende anche l'integrità psichica». Tutto questo, per i giudici, vale 500 milioni, rifiutati però dalla coppia: «Dei soldi non sappiamo che farcene», hanno detto al proprio legale.

U. Bertone A PAGINA 17

Gene Gnocchi
Stati di famiglia
Cronaca buffa e malinconica di piccoli incidenti e grandi spropositi. Il registro sbilenco di un universo in forma di condominio popolare.
I coralli, pp. 88, L. 12 000
Einaudi
1933-1993, sessant'anni di un editore

31107
2000000000008

Lettera del premier alla procura, si ipotizza l'aggiotaggio

Ciampi: aprite un'inchiesta sul venerdì nero della lira

ROMA. La mezz'ora di speculazione che ha fatto tremare venerdì mattina la lira ora è un'inchiesta. Non è ancora chiaro chi se ne occuperà. La procura di Roma, che ha avuto la formale notizia del reato, la esaminerà e deciderà se aprire il fascicolo a Roma o se trasferire il tutto a Milano per competenza territoriale in quanto sede della Borsa.

A dare il via alla procedura è stato il presidente del Consiglio, Carlo Azeglio Ciampi, che già due giorni fa aveva chiesto l'intervento della magistratura, poi ieri ha inviato una lettera al procuratore capo della Repubblica di Roma, Vittorio Mele.

Nella lettera è ricostruita la giornata di venerdì, l'ultimo e inquietante «venerdì nero» nella storia dei misteri d'Italia. E c'è tutto, in quelle righe stese dal capo del governo. C'è la mezz'ora di terrore fatta di voci londinesi sulle dimissioni di Scalfaro, di dispacci di agenzia che mostravano il tonfo della lira, di telefonate tra palazzo Chigi, la Banca d'Italia e i corrispondenti sulla piazza finanziaria britannica. Infine, una richiesta: «Tanto si segnala - scrive Ciampi - affinché la Signoria vostra possa avviare le procedure relative al delitto previsto all'art. 501 codice penale, considerato nell'ipotesi delle aggravanti in esso contenute». Quella di Ciampi, insomma, è una denuncia contro ignoti ora contenuta in un fascicolo che permetterà di individuare le persone che hanno fatto circolare la falsa notizia e di appurare se, dietro le indiscrezioni, ci sia qualcosa di più di una semplice speculazione finanziaria. La denuncia, infatti, si basa sull'articolo 501, quello che si occupa dell'aggiotaggio, vale a dire del «rialzo e ribasso fraudolento di prezzi sul pubblico mercato o nelle borse di commercio» e riguarda «chiunque, al fine di turbare il mercato interno dei valori o delle merci pubblica o altrimenti divulga notizie false, esagerate o tendenziose o adopera altri artifici atti a cagionare un aumento o una diminuzione del prezzo delle merci, ovvero dei valori ammessi nelle liste di borsa o negoziabili nel pubblico mercato».

Nel frattempo, dopo la secca smentita di Ciampi, l'ondata speculativa si è assopita. Sul mercato di New York, l'ultimo a chiudere, la lira ha recuperato in modo costante. Rientrato il pericolo, fra gli operatori italiani rimane, però, una certa preoccupazione. I mercati - sostengono - sono un pezzo d'Italia, un elemento importante della credibilità del Paese ed è quindi logico che, se esiste un piano di destabilizzazione, questo coinvolga anche titoli e valute.

A questo punto, però, la preoccupazione è che il peggioramento della credibilità italiana potrebbe portare ad un nuovo rialzo dei tassi che frenerebbe ogni ipotesi di ripresa economica e aumenterebbe le tensioni sociali.

Generale il consenso raccolto dal gesto di Ciampi in Italia. «Condivido pienamente l'intervento del presidente del Consiglio», ha commentato, ad esempio, l'europarlamentare democristiana Rosy Bindi. «Sottoscrivo pienamente il contenuto del messaggio di Ciampi, ci sono tutti gli estremi per il tipo di indagine che la procura di Roma sta conducendo».

Scarso, invece, il rilievo che la stampa internazionale ha dato alla notizia. Il Financial Times, il quotidiano economico britannico, ha riservato un articolo a piè di pagina alla vicenda. Dopo aver raccontato la cronaca della giornata, però, un operatore specializzato sul mercato italiano, Julian Jessop, rassicurava i lettori, sostenendo che nelle prossime settimane l'approvazione della Finanziaria dovrebbe portare ad un ribasso di almeno mezzo punto nel tasso di sconto e dunque accrescere l'interesse degli investitori nei confronti dell'Eurolira.

Flavia Amabile

NEW YORK TIMES

«Anche Scalfaro, come ne verrete fuori?»

NEW YORK. «L'Italia si chiede come ne verrà fuori». L'*International Herald Tribune* apre così la prima pagina di ieri, con un servizio del corrispondente da Roma del *New York Times*. «Dopo venti mesi di scandali e notizie a sensazione, di arresti ed indagini, questa è una terra che è affondata nella tensione e nella preoccupazione per una serie di bombe, per i misteri irrisolti che tornano a perseguitarla, per la quotidiana scoperta di malefatte eccellenti che sembrano suggerire che niente andrà meglio se prima tutto non sarà stato rovinato».

Il giornale americano fa poi riferimento al messaggio di Scalfaro in tv. «In un Paese dove quasi ogni altra autorità - su tutti: gli ex presidenti del Consiglio Andreotti e Craxi, i giudici siciliani, i generali dell'Esercito - è stata accusata di abuso di potere, la "disgrazia" del Presidente della Repubblica potrebbe essere interpretata come il colpo finale. Ma con il suo discorso in tv, siano le accuse contro di lui false oppure no, Scalfaro è riuscito a delimitare e a circoscrivere il tumulto, tracciando le linee di confine tra buoni e cattivi, tra la gente che cerca il cambiamento e quella che lo ostacola per qualsiasi motivo». [r. i.]

Carlo Azeglio Ciampi

PANE AL PANE

Agenti all'italiana con licenza di rubare

LO psicopatico utilizzato dal Potere, il funzionario integerrimo travolto da una crisi di coscienza, l'incarnazione avventurosa della guerra fredda tra Est e Ovest, il puro acrobatismo dell'agente 007... Chi ha avuto qualche consuetudine con Conrad o Greene, con Le Carré o Fleming, stenterà a trovare, non dico un'aria comune, ma uno spiffero simpatetico fra quei modelli e le vicende delle nostre spie uscite allo scoperto dopo mezzo secolo di mormorazioni e sospetti. Sia pure che i romanzi, per quanto dotati di antenne sensibili, offrono della realtà un'immagine trasposta e in qualche modo idealizzata; ma tornano comodi per esemplificare una tavola, se non di valori, di comportamenti.

Ora, lasciamo perdere, che non è proprio il nostro caso, gli abissi interiori, le scelte di campo ideologiche, la semplice fedeltà, per il bene e per il male, all'istituzione cui si appartiene. Ma non funziona neanche il vitalismo di James Bond. Già a lui, con tutte le indulgenze possibili, le invidiose complicità, riusciva difficile accreditare, insieme a tutte le rodomontate del mestiere, gli scampoli di vita oziosa e gli atletici amori. In una parola, l'«horror vacui», la frenesia, delle sue giornate. Figuriamoci il ministeriale Malpica, i suoi accoliti ed emuli. A quanto ci viene rivelato, dedicavano la maggior parte del tempo nell'accumulare denaro su conti riservati, nell'inventare giustificativi di spesa, nell'incastrare personaggi illustri della politica con, è il caso di dirlo, bassi servizi. Prima spiandone le eventuali debolezze e malefatte, poi trasformandosi per loro in agenti immobiliari, impresari di arredamento e, nel senso peggiorativo del termine, venditori di tappeti. Se si aggiunge che il gusto della ricchezza si accompagna spesso alle pratiche esorbitanti del sesso, si stenta a capire come avessero testa per le loro occupazioni ufficiali, come potessero applicarsi coscienziosamente a una strategia della tensione. Perfino James Bond ne sarebbe distrutto. Il caso della bombetta messa sul treno per essere subito ritrovata non sarà uno dei tanti tentativi mal riusciti di crearsi un alibi, un attestato di benemerenza?

Viene cioè il sospetto che la storia dei nostri servizi segreti sia, nella sostanza, una storia di ladroni. Avendo accertato, in ragione del loro ufficio, quale fosse l'andazzo nell'Italia delle tangenti onnicomprensive, si sono adeguati, a tutti infedeli meno che allo spirito dei tempi. E non diversamente dalle altre consorterie dello Stato che si sono fatte prendere con le mani nel sacco, hanno rinunciato sveltamente alla divisa del silenzio e del segreto, ricorrendo al gioco dello scaricabarile, del polverone autoassolutorio: non, muoia Sansone, ma si salvi Sansone con tutti i Filistei, titolari di abusivi conti in banca. Nessun creatore di 007 era ancora riuscito a immaginare un simile scadimento del genere spionistico.

Ma allora, dove starebbero le bombe e gli intrighi denunciati dal presidente Scalfaro nel suo sdegnoso e accorato messaggio alla nazione? E che senso avrebbero le accuse di attentato alla Costituzione rivolte dai magistrati romani alle nostre spie eccellenti in ruberie? Scalfaro, parlando a milioni di telespettatori, ha trovato ancora una volta accenti sinceri, ha riproposto una sua immagine catafratta di intransigenza morale, convalidata da un tenore di vita modesto e non appariscente. I magistrati, in questa stagione della Repubblica che giustamente li esalta, dovrebbero essere meno che mai indotti a sgarrare o abbassare la guardia. Meritano rispetto e fiducia. Purché, impostando dubbiosi teoremi su bombe e complotti, non rinuncino a perseguire in tutte le sue diramazioni quello che già appare, positivamente, un enorme complotto di ladri. Alla svelta, prima che tutto marcisca e la gente sia chiamata a scegliere, votando, tra inquisiti e fantasmi.

Lorenzo Mondo

IL CASO

LA PROCURA E IL SISDE

Mele: non insabbio le indagini

Fabbri scatena la polemica, poi rettifica

ROMA PROCURATORE Mele, vi accusano di aver fatto valutazioni più politiche che giudiziarie nell'aprire l'inchiesta contro i dirigenti del Sisde per il reato di attentato alla Costituzione.

«E' una pura invenzione. Noi ci muoviamo con una sola arma, che è il codice penale. L'inchiesta proseguirà senza nessun freno».

Ma la legge dice che quando vi trovate di fronte ad accuse che riguardano ministri e ex-ministri, «omessa ogni indagine» dovete inviare tutto al tribunale dei ministri. Perché non l'avete fatto?

«Quello è il giudice naturale, ma la legge non ci vieta di raccogliere le dichiarazioni di quei ministri i quali hanno chiesto o chiederanno di essere ascoltati da noi. Anche perché al collegio per i reati ministeriali bisogna rivolgersi formulando preciso richieste, le quali possono essere di archiviazione o di ulteriori accertamenti. Ci regoleremo in un senso o nell'altro a seconda del tenore delle dimostrazioni che ognuno di loro fosse in grado di fornire».

Da quei politici, però, voi potrete raccogliere solo dichiarazioni spontanee. Non potrete fare contestazioni...

«Hanno detto di poter fornire degli elementi, aspettiamo di vedere che cosa ci portano, poi decideremo».

E' vero che avete preso il discorso di Scalfaro alla nazione come notitia criminis?

«Certamente quell'intervento può essere considerato come una denuncia di un reato, ma noi siamo cittadini di questo Paese, non abbiamo bisogno di sentire che lo dica il capo dello Stato per renderci conto di quello che sta succedendo».

Insomma, questa inchiesta parallela è o non è un salvagente per Scalfaro?

«E' un'inchiesta che considera la possibilità che le dichiarazioni di alcuni indagati per il reato di peculato siano frutto di un intento destabilizzante di cui abbiamo il dovere di occuparci».

Non tutti però, in Procura, sono d'accordo su questa decisione, segno che non si tratta di un'iniziativa scontata.

«La decisione è stata presa dopo un lungo ed approfondito confronto di idee, ed è stata tranquillamente accettata da tutti. Bisogna smetterla con l'abitudine che quando si tratta di altre procure si parla di confronti, e quando si tratta di Roma di contrasti».

Adesso ci sono due procuratori aggiunti che partecipano agli interrogatori. L'inchiesta sull'attentato alla Costituzione non è un'intimidazione nei confronti degli imputati che volessero parlare anche di altro?

«Lo escludo. Noi non indaghiamo su queste persone per quello che hanno dichiarato. Cerchiamo di capire se c'è un disegno più ampio. D'altra parte non è certamente una strategia difensiva quella di accusare altre persone di fatti che non sminuiscono la propria personale responsabilità».

Ma lo è se serve a dimostrare che al Sisde giravano miliardi, e quindi gli indagati non avrebbero commesso peculato.

«Finché si dice che il Sisde era gestito in un certo modo va bene, ma parlare di versamenti ad altre persone non c'entra. E questi non sono dei pentiti, perché non ammettono le proprie responsabilità.».

Ritenete che le dichiarazioni e i documenti che vi hanno portato siano falsi?

«Dobbiamo fare accertamenti. Abbiamo comunque forti dubbi sulla veridicità dei documenti».

Ascolterete la testimonianza del senatore Fanfani?

«Non sono in grado di rispondere». [gio. bia.]

IL MINISTRO DELLA DIFESA

«Bisogna saper scegliere i collaboratori»

PALERMO. Durissima l'invettiva di Fabio Fabbri contro i dirigenti del Sisde «deviato». «Sono un manipolo di sicuri delinquenti», ha sibilato il ministro della Difesa, intervenuto a Palermo al giuramento delle reclute del 60° Battaglione «Col di Lana». Fabbri che ha incontrato i giornalisti nella sede del comando della Regione militare ha parlato anche dello scandalo Sisde. «Sono servitori dello Stato che hanno approfittato delle risorse dello Stato con deviazioni gravissime - ha detto il Ministro -. Sappiamo dunque da qualche pulpito vengono queste accuse». Per Fabbri, in passato, è stata commessa «una colpa grave avendo reclutato persone come Broccoletti e Malpica, affidando loro incarichi delicatissimi». Secondo il ministro c'è da preoccuparsi per il fatto che quel che essi stanno dichiarando «mezz'ora dopo è già a conoscenza di tutti». Poi Fabbri ha precisato: «La mia è stata una riflessione di carattere generale sulla difficoltà per l'uomo pubblico di scegliere dei buoni collaboratori. E' una riflessione che ho posto prima di tutto alla mia attenzione, come rilevante questione politica. La frase non sottintendeva rilievi ad alcuno, anche perché non ci sono regole che garantiscono che la fiducia possa essere ben riposta». [a. r.]

Il procuratore Vittorio Mele

DALLA PRIMA PAGINA

TERRORISMO MONETARIO

giro da chiunque e di qualsiasi agenzia di stampa che le riprenda e le amplifichi senza adeguato controllo. L'elettronica consente, infatti, sia la diffusione immediata di un'informazione sia ripercussioni finanziarie altrettanto immediate a seguito del comportamento di operatori ai quali è sufficiente schiacciare qualche tasto per muovere masse enormi di denaro.

Proprio grazie a questi progressi tecnologici, oggi la disinformazione può diventare la peggior forma di terrorismo. L'amplificazione, la presentazione distorta o la semplice invenzione di una notizia che venga poi diffusa da un'agenzia credibile può inviare onde d'urto istantanee in grado di distruggere la credibilità internazionale - peraltro ormai posta a dura prova da una lunghissima serie di scandali - di un importante Stato sovrano come l'Italia.

Il vecchio reato di aggiotaggio, consistente nel provocare con la frode rialzi o ribassi nei prezzi di mercato - un reato per il quale non si è mai riusciti a condannare nessuno in questo Paese - può quindi assumere una dimensione ben più grave in questo momento delicato. Bene ha fatto quindi il presidente Ciampi a chiedere un'inchiesta giudiziaria, anche se è molto difficile che si giunga a qualche conclusione valida.

Va da sé che dietro a questa vulnerabilità c'è la lunga storia dei nostri errori che ci ha portati, nel giro di pochissimi anni, a dipendere sempre più dall'apporto finanziario estero per il finanziamento mensile del nostro deficit. Pertanto la salute della lira e della finanza pubblica dipendono dalla valutazione degli avvenimenti italiani che viene data da istituzioni finanziarie internazionali che ormai seguono, minuto per minuto, quanto succede in Italia, un Paese al quale hanno prestato ingentissime risorse.

Tutto ciò rischia di trasformare in fatica di Sisifo l'opera degli uomini di buona volontà che da Palazzo Chigi e dai ministeri finanziari cercano di impedire l'affondamento di una barca che fa acqua da tutte le parti. Essi si trovano di fronte a istituzioni che rivelano improvvise debolezze e a un Parlamento e a un'opinione pubblica che si mostrano assai poco sensibili alla gravità della situazione.

Al fondo della mentalità italiana c'è la persistente convinzione che, dopo tutto, le questioni della lira, dei tassi, delle altalene delle quotazioni non sono veramente serie e si possono sempre aggiustare. Anche molti sinceri fautori del «nuovo» condividono questo punto di vista e avallano così un incosciente primato della politica senza accorgersi di camminare costantemente sull'orlo di un abisso finanziario.

L'andamento convulso dei grafici finanziari di venerdì dovrebbe ricordare a tutti che basta ormai pochissimo a far traboccare il vaso, ciò comporterebbe, di fatto, la cancellazione, almeno per qualche anno, dell'Italia dal novero dei Paesi importanti. Saremmo, come minimo, retti tutela e il nostro livello di vita ne risentirebbe pesantemente.

I nostri risicati successi per porre le basi di un rilancio e di una transizione ordinata alla Seconda Repubblica sarebbero cancellati nello spazio di un mattino borsistico.

Mario Deaglio

«Dimettiti», «Maniaco»

Un'altra rissa Craxi-Pecchioli per gladio rossa

ROMA. Craxi torna a sollecitare, con una lettera inviata al presidente del Senato, Giovanni Spadolini, le dimissioni di Ugo Pecchioli dalla presidenza del Comitato parlamentare sui servizi segreti dopo le recenti polemiche sulla cosiddetta «gladio rossa».

L'ex segretario del partito socialista scrive a Spadolini: «Visto che se non tutte le iniziative necessarie e possibili sono di sua stretta competenza è certamente di sua competenza il cenno che potrebbe essere rivolto al senatore Pecchioli perché si faccia ora decorosamente e correttamente in disparte».

Pronta la replica di Pecchioli, appena saputo dell'intervento di Craxi: «Quella dell'onorevole Bettino Craxi mi sembra ormai una forma maniacale. Non so spiegarmi in altro modo questo suo comportamento». [Ansa]

Parla il premio Nobel

Per Modigliani «Il Parlamento non è credibile»

MILANO. «Il Parlamento non è più credibile. Deve approvare al più presto la legge finanziaria e quella elettorale e poi deve sparire. Occorre restituire tranquillità e certezza sui più normali diritti civili dei cittadini. Occorre fare i processi, condannare i colpevoli e occorre pensare al futuro». Lo ha dichiarato l'economista Franco Modigliani in un'intervista a *Il Sole 24 Ore*. Sugli sviluppi giudiziari italiani, il premio Nobel ha affermato che «l'ipotesi teorica di un arresto è per me una paura reale. Non ho fatto nulla di male, ma chi può garantirmi che non succeda? Mi sembra che nell'Italia di oggi basta che a un magistrato venga in mente di far scattare le manette, per una calunnia infondata da parte di qualcuno o perché c'è voglia di fare notizia, per rinchiudere chiunque dietro le sbarre. Forse ho la fortuna di essere troppo anziano... Come Paolo Baffi». [Ansa]

LA STAMPA
Quotidiano fondato nel 1867
DIRETTORE RESPONSABILE
Ezio Mauro
VICEDIRETTORI
Lorenzo Mondo, Luigi La Spina
Gad Lerner
REDATTORI CAPO CENTRALI
Vittorio Sabadin, Roberto Bellato
EDITRICE LA STAMPA SPA
PRESIDENTE
Giovanni Agnelli
VICEPRESIDENTI
Vittorio Caissotti di Chiusano
Umberto Cuttica
AMMINISTRATORE DELEGATO
E DIRETTORE GENERALE
Paolo Peloschi
AMMINISTRATORI
Enrico Auteri
Furio Colombo
Luca Cordero di Montezemolo
Giovanni Giovannini
Francesco Paolo Mattioli
Alberto Nicolello
STABILIMENTO TIPOGRAFICO
La Stampa, via Marenco 32, Torino
STAMPA IN FACSIMILE
La Stampa, v. G. Bruno 84, Torino
STT srl, v. C. Peverelli 138, Roma
STS spa, Quinta Strada 35, Catania
Nuova SAME spa, v. della Giustizia 11, Milano
L'Unione Sarda spa, v.le Elmas, Cagliari
CONCESSIONARIA PUBBLICITA'
Publikompass Spa
v. Carducci 29, Milano, tel. (02) 86470.1
c. M. d'Azeglio 60, Torino, tel. (011) 65.311
(altre filiali indirizzi numeri consultabili)

© 1993 Editrice La Stampa SpA
Reg. Trib. di Torino n. 653/1895

Certificato n. 8303 del 17/12/1992
La tiratura di Sabato 6 novembre 1993 è stata di 658.973 copie

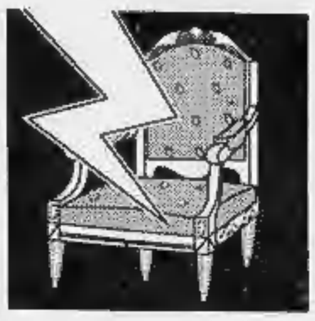

L'ex cassiera dei Servizi nega il peculato: quei soldi non sono fondi riservati ma premi

La bionda del Sisde presa al Circeo

Era nascosta in una villa-bunker: temo per la mia vita

ROMA. E' l'alba quando i carabinieri dei «Reparti operativi speciali» e gli agenti della polizia riescono ad entrare nel bunker di Rosa Maria Sorrentino, la donna della «banda del Sisde», ricercata da una settimana. Avevano provato a forzare l'entrata di quella villa-bunker del Circeo in una zona chiamata «La quiete», affiancata a quella di un altro accusato-accusatore-ricercato, Maurizio Broccoletti. Ma alla fine ha aperto lei, l'ex-vicedirettore di divisione del Servizio segreto civile accusata di peculato e associazione per delinquere. Prima di seguire i «segugi» che l'hanno scovata, però, chiede di chiamare l'avvocato e di avere il tempo di prepararsi; sceglie gli abiti, si trucca a dovere e poi sale sull'auto civile che la porta a Roma.

Un'ora di viaggio e la signora del Sisde è nella sede dei Ros, a disposizione dei magistrati. Ed ecco che arrivano, il procuratore aggiunto Ettore Torri e il sostituto Leonardo Frisani. C'è anche l'altro procuratore aggiunto, Michele Coiro, titolare dell'inchiesta aperta dodici ore prima dalla procura di Roma, quella sul possibile «attentato contro gli organi costituzionali». E c'è, ovviamente, l'avvocato difensore, Luciano Revel. Cominciano le domande e le risposte, che vanno avanti per tutta la mattinata. Ma Rosa Maria Sorrentino non cede di un millimetro. A tutte le contestazioni risponde come ha già fatto nei precedenti interrogatori, prima del nuovo ordine di cattura e della latitanza.

L'ex-funzionaria nega di aver commesso il peculato di cui l'accusano i magistrati. E quei 450 milioni provenienti dai «fondi riservati» del Sisde? La solita risposta: premi. E le proprietà immobiliari intestate alle società Gei e Capture? Ancora niente di concreto, per soldi e proprietà la signora chiama in causa gli altri familiari, lei non c'entra. Ad alcune domande evita addirittura di rispondere: «Questo l'ho già detto nell'altro interrogatorio, non ho altro da aggiungere». Il giudice Coiro, che partecipa solo per verificare se emergono elementi utili per l'inchiesta sul progetto di destabilizzazione, non apre bocca; non ha domande da fare, non ci sono risposte che possano interessarlo.

Alla fine la signora prende la strada del carcere di Rebibbia, i magistrati tornano nei propri uffici, in procura. E qui l'aria è ancora agitata dopo la sofferta e contestata decisione di aprire quell'inchiesta parallela che a molti è parsa un preludio all'insabbiamento dell'indagine sui «fondi neri» del Sisde. Quando i tre giudici arrivano a palazzo di giustizia non c'è quasi più nessuno, ma in mattinata c'era molta gente, giornalisti che chiedevano e magistrati che commentavano.

A mezzogiorno il procuratore Mele fa una conferenza stampa per chiarire il senso di quella decisione: dice che non c'è nessun insabbiamento, e che l'indagine sul peculato prosegue. Sugli ex ministri dell'interno accusati di aver intascato la loro consistente quota di «fondi neri» (Gava e Scotti) si deciderà di mandare gli atti al tribunale dei ministri; la stessa cosa succederà per il ministro in carica, Nicola Mancino. Bisognerà vedere se i documenti verranno inviati con la richiesta di archiviazione oppure con l'invito a proseguire le indagini.

E Scalfaro? «Su questo punto - risponde Mele - la dottrina e la giurisprudenza sono divise; c'è chi dice che si possa procedere per i fatti precedenti all'incarico di Presidente della Repubblica e chi invece estende l'improcedibilità anche a quel periodo. La mia personale opinione è che non si possa fare nessun accertamento sul Presidente durante il periodo del suo incarico anche quando si tratta di fatti avvenuti prima della sua elezione». C'è però il precedente di Cossiga, inquisito per la vicenda Gladio mentre stava al Quirinale proprio dalla procura di Roma.

Sembra invece ormai tramontata l'ipotesi che i giudici possano ascoltare, per ora, il senatore a vita Amintore Fanfani, l'unico ex ministro dell'Interno che, a detta degli accusati-accusatori, non ha mai preso la sua quota di fondi-neri. L'interrogatorio di Fanfani era stato programmato per venerdì, ma poi le riunioni che si sono susseguite per decidere l'apertura dell'inchiesta parallela l'hanno fatto saltare. Ed ora l'orientamento sugli ex ministri è quello di ascoltare solo i chiamati in causa, per poi inviare tutto al collegio competente per quanto riguarda i reati ministeriali.

Sull'indagine per attentato alla Costituzione, nei corridoi e nelle stanze della procura continua il dibattito tra i magistrati che lascia intravedere, nonostante Mele li neghi, i forti contrasti emersi su questa decisione. C'è chi ricorda che l'articolo 289 del codice penale è stato contestato in passato solo a Toni Negri, che si tratta di un'ipotesi giuridicamente poco sostenibile, che si è voluto mettere una sentinella a sorvegliare l'inchiesta sui «fondi neri». La cartina al tornasole sarà la richiesta con cui la procura trasmetterà agli atti al tribunale dei ministri.

Giovanni Bianconi

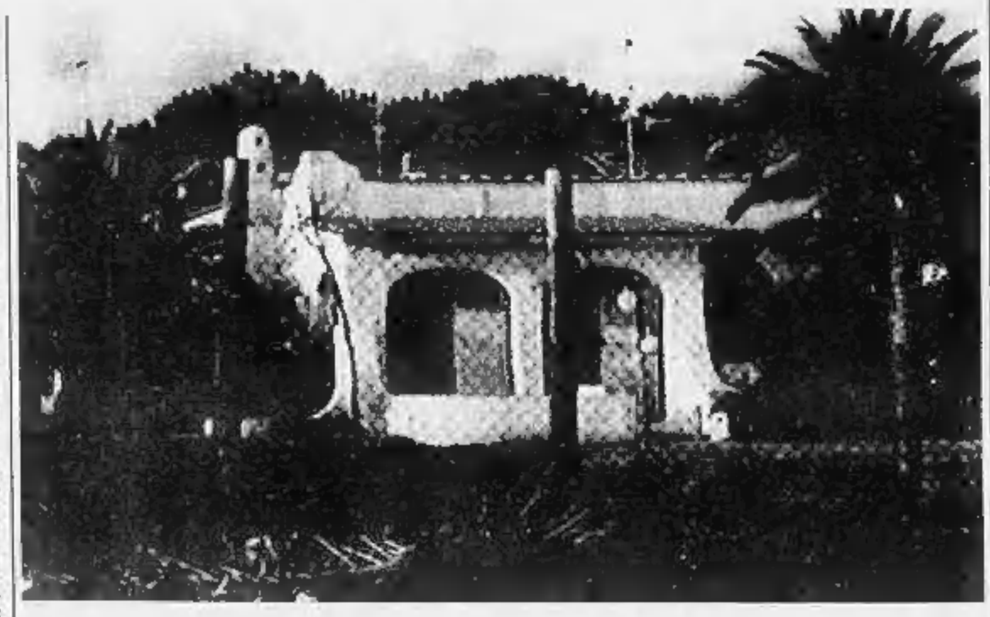

La villa al Circeo dove è stata catturata la cassiera del Sisde. A lato Rosa Maria Sorrentino arriva in auto alla sede dei Ros

«Beni e proprietà sono miei e della mia famiglia»
Vertice in procura dopo l'interrogatorio
Per Gava e Scotti saranno trasmessi gli atti al tribunale dei ministri

RETROSCENA

LE 007 IN GONNELLA

In ufficio, a fare la spia

Il controspionaggio per metà è donna

Sean Connery-James Bond in un film con Daniela Bianchi

Chi sono e che cosa fanno le «Zarine»: assunte per concorso, chiamata diretta o simpatia

ROMA. RICORDATE la splendida bionda inventata dalla fantasia di Ian Fleming, che strizzava l'occhio a James Bond nell'anticamera del capo dei servizi segreti inglesi? Bene, cancellate dalla vostra memoria questa immagine e pensate ad una signora di mezza età, capelli biondi un po' stopposi, bassina, già commissario di ps, marito ingegnere dell'Alenia, due figli, fumatrice accanita, un carattere forte e scontroso. Per 15 anni questa donna ha occupato una scrivania simile a quella che, nella finzione cinematografica, era della onnipotente segretaria dell'M5 della Regina.

Ha fatto carriera, è diventata viceprefetto, ma come alcuni suoi colleghi è accusata di aver allungato un po' troppo le mani su fondi segreti del Sisde. Nella storia dei nostri servizi segreti, è il primo 007 in gonnella che finisce in carcere. Un'altra non collega aspetta di seguirla a ruota, ma finora è riuscita a far perdere le sue tracce. I giudici la vogliono interrogare perché pare abbia avuto un ruolo assai importante nello scandalo dei fondi neri. Napoletana, un bel viso, un tempo cordiale e simpatica, assumeva spesso toni arroganti per incutere rispetto e soggezione. Era chiamata la «Zarina» per i superpoteri che il prefetto Malpica le aveva delegato in pubblico e in privato. Aveva la massima apertura di credito dei fondi segreti ed è accusata di averne approfittato con grande lungimiranza. Le si contesta di aver comprato di tutto: una mezza dozzina di appartamenti, un attico e un superattico, un'agenzia di viaggi, un bar, una villla, alcuni terreni in Campania e in Liguria. Tutto a spese del servizio segreto italiano presso il quale - si racconta - aveva fatto assumere anche il fidanzato della figlia per poi licenziarlo a divorzio consumato.

Prima di indossare i panni della 007, la signora che polizia e carabinieri stanno cercando da una settimana era un'infermiera che l'ex capo del Sisde conobbe durante una degenza in clinica. Fu un'attrazione fatale alla James Bond e da un giorno all'altro passò dalle corsie ospedaliere ad una scrivania dei Servizi. Si dice che per molti mesi lavorò senza contratto e senza retribuzione e che solo successivamente la sua posizione venne regolarizzata. I suoi poteri aumentarono in modo vertiginoso fino al punto di diventare, nei rapporti con gli uffici amministrativi, una sorte di alter ego del direttore. Si favoleggia con qualche punta di malignità che quando la figlia decise di rompere i ponti col marito, lo sprovveduto 007 che lavorava al Sisde assieme alla moglie, venne fatto girare come una trottola per tutta Italia da una missione all'altra, senza riposo. Fino al divorzio, seguito da benservito e congrua liquidazione.

Le tristi storie di intrallazzo e corruzione di queste due «signore dei servizi hanno scatenato l'ira e la rabbia delle numerose 007 in gonnella che lavorano da tanti anni camuffate anch'esse da barbe finte, ma con prospettive di carriera e di guadagni assai diverse dalle loro colleghe. Complessivamente, calcolando gli organici delle due branche informative, il nostro Paese ha forse il primato di avere più donne degli altri in servizio attivo. Al Sisde sono il quaranta per cento, al Sismi il dieci:. qualcosa come sei o settecento anonime e sconosciute Mata Hari che lavorano in condizioni spesso stressanti, con poche soddisfazioni e molti sacrifici.

Al Sisde sono entrate con maggiore facilità, per concorso, per chiamata diretta, per parentela, per affinità, per simpatia. Al Sismi la selezione è stata più dura, il reclutamento è stato più severo ed il sistema di cooptazione ha funzionato meno. La stragrande maggioranza delle donne in servizio alle due centrali informative lavora con grande impegno. Al Sisde non ci sono compartimenti riservati tra uomo e donna. Le 007 lavorano negli uffici amministrativi e in quelli tecnici, nei laboratori di analisi, nei gabinetti crittografici, alla rassegna stampa, nei centri di ascolto radio, nelle sale situazioni: le carriere sono parallele e vengono percorse fino al livello dirigenziale di capi divisione.

Le donne sono spesso impegnate in campo operativo. Suscitano meno sospetti e danno più affidamento agli interlocutori. Dice una di loro, entrata per concorso al termine di una selezione durissima: «Chi di noi ha sbagliato deve pagare, ma non possiamo essere tutte colpevolizzate. La gente deve sapere che la nostra vita è dura. Non tanto per il lavoro quanto per le conseguenze sulla privacy».

«Non possiamo dire a nessuno - spiega - che lavoro facciamo. Non possiamo raccontarlo ai nostri fidanzati, ai parenti, ai vicini di casa, agli insegnanti dei nostri figli. Ed allora ci sposiamo tra di noi, e siamo costretti a vivere in un isolamento che non è certo piacevole. E' un lavoro che condiziona fortemente la nostra esistenza. Non abbiamo orario, siamo costrette a lavorare il sabato e la domenica».

E' davvero l'altra faccia del problema. La faccia pulita di un lavoro difficile e delicato che purtroppo le complicità tra vertici del servizio e politici corrotti hanno vanificato facendo perdere credibilità all'intera struttura investigativa. Maggiore credibilità vantano le donne del Sismi, mai toccate da scandali di alcun tipo. Tra gli agenti del controspionaggio le donne sono in minima percentuale, ma svolgono funzioni importanti. Ci sono esperte di crittografia e di sistemi informatici, psicologhe, analiste politiche, e vere e proprie agenti speciali. Una di loro fu mandata in Centro America qualche tempo fa per individuare la base di alcuni terroristi italiani. In poco meno di un mese individuò il luogo in cui si radunavano e fece scattare l'operazione a livello giudiziario e diplomatico.

E fu grazie ad una giovanissima 007 in gonnella che il Sismi riuscì ad individuare in Francia il nascondiglio dei due latitanti evasi in elicottero da Rebibbia. La polizia non era riuscita a decrittare un appunto cifrato trovato in casa di un complice, lei sì. Ebbe in premio una piccolissima somma di danaro.

Roberto Martinelli

«Farouk libero grazie ai soldi dei Servizi»

L'ha ammesso l'ex ministro Scotti, altri sequestri nel mirino

Da sinistra Cesare Casella, in mano ai rapitori per 743 giorni, e Farouk Kassam, sequestrato all'inizio del '92

Torna il mistero sulla conclusione dei rapimenti Casella e Ghidini
Indizi inquietanti sui nostri agenti

ROMA. A casa grazie ai fondi del Sisde. Lo ha ammesso l'ex ministro dell'Interno Vincenzo Scotti, in carica durante la peggior stagione dei rapimenti, tra il '90 e il '92. «E l'emergenza sequestri? Come crede che l'affronteremo?» ha detto Scotti. E facendo riaffiorare i finali gialli di tanti rilasci improvvisi, dopo mesi di angosce e di trattative a vuoto. Misteri insoluti, soldi mai pagati, dichiarazioni di genitori, sequestratori, magistrati perfino, che di colpo riaffiorano alla memoria.

Il giallo Casella, per esempio. Il ragazzo di Pavia preso dai banditi il 19 gennaio 1988, liberato dopo 743 giorni, il 30 gennaio 1990, dopo che la madre Angela era calata a Platì, nell'Aspromonte, per incatenarsi pubblicamente. «Madre coraggio», l'avevano chiamata. Finisce in carcere Giuseppe Strangio. E racconta che i servizi cercarono di comprare Casella da una cosca. Lo stesso pm di pavia Vincenzo Calia ammette di aver avuto dei contatti per fermare trattative segrete. «Telefonai a due o tre personaggi altolocati e dissi loro che stavano intervenendo in modo illegale». E il procuratore Antonio Marcucci aggiunge «Ci aspettavamo la liberazione sabato. Alcune fonti dei servzi sapevano qualcosa e ci avevano detto che il rilascio sarebbe stato imminente, anche senza il pagamento di riscatto».

E i gialli Celadon e Ghidini, risoltisi, guarda caso, a ridosso di elezioni. Carlo Celadon, sparito nel gennaio '88, rispuntato nel solito Aspromonte il 5 maggio 1990, il rapimento più lungo della storia dei sequestri. Il padre nega di aver pagato due dei sette miliardi che vanno alla banda. E si sospetta degli 007. Più clamoroso il caso di Roberta Ghidini, presa il 14 novembre '91, lasciata libera dopo soli 22 giorni. «Il riscatto di 500 milioni lo ha pagato la polizia», dichiara ai magistrati Vittorio Iorinò, il sequestratore catturato pochi mesi dopo. «Il resto della banda mi accusa di aver preso io i soldi, ma la polizia ha dato i 500 milioni al basista e a un avvocato. Mi raccomando, avvisate il colonnello Pellegrino», si raccomanda.

E la storia misteriosissima del piccolo Farouk e del bandito Mesina. Il figlio dei Kassam viene rapito in Gallura il 15 gennaio del '92. Si parla di un miliardo e 800 milioni di riscatto, metà dei quali sarebbero stati versati dai servizi, l'altra metà dal Viminale. Negano il padre, la polizia e i magistrati. Lo afferma Graziana Mesina, che dichiara di aver fatto da tramite. «Ho agito da intermediario su incarico specifico dei Kassam» dichiara «Grazianeddu». E le strane circostanze del rilascio, annunciato al giornalista Zappaddu un'ora prima dell'arrivo della polizia, dimostra che qualcosa c'è sotto. «Qualcosa è stato versato», conferma Zappaddu. Mentre i giornali titolano «Bugia di Stato», ipotizzando persino la simulazione del blitz della polizia per coprire le le trattative. Più tardi, quando Mesina verrà incastrato per traffico d'armi spendendo 800 milioni in intercettazioni telefoniche, si parla di una vendetta contro il bandito che aveva scoperto il gioco.

Altri casi sono meno chiari. Come quello di Fausto De Megni, il nipotino del leader della massoneria di Perugia Augusto De Megni. Ma il rifiuto della famiglia di costituirsi parte civile contro i rapitori e il ruolo misterioso di tre sacerdoti fanno pensare a qualcosa di poco chiaro.

(m. g. b.)

DA DOMANI IN EDICOLA CON
ItaliaOggi sette
Una eccezionale iniziativa
LE NOVITÀ DI DIRITTO & FISCO
Commentate dal professor
VICTOR UCKMAR

In collaborazione con SEAT

PK Per la pubblicità su LA STAMPA
publikompass
Direzione: Corso Massimo d'Azeglio 60
Sportelli: Via Roma 80 - Via Marenco 32
Telefono 011 85.211 - Fax 552500 - 10126 TORINO

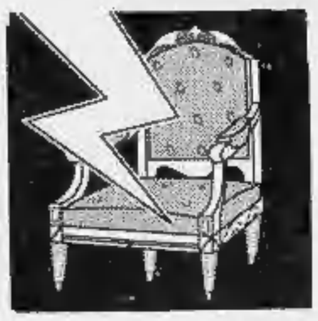

Il Capo dello Stato all'Università di Pisa, incoraggia i giovani: abbiate ideali

«Viviamo momenti difficili»

Solidarietà al Presidente

PISA
DAL NOSTRO INVIATO

La tensione è evidente e non basta un'ostentata sicurezza ad attenuarla: la prima uscita ufficiale di Oscar Luigi Scalfaro, dopo la tempesta romana, in questa Pisa che lo accoglie con grande solidarietà, si dipana tra l'attenzione di un apparato di sicurezza mai tanto imponente e le professioni di ottimismo del Capo dello Stato che, ancora una volta, assicura di non temere il Nuovo.

Il Presidente prende la parola nel Centro congressi in cui l'ateneo pisano festeggia i suoi 550 anni, davanti ad un pubblico selezionato e controllato a vista da agenti in borghese che s'affacciano dalle balconate: «Anche all'epoca di Curtatone e Montanara si aveva paura del nuovo», dice tra gli applausi facendo un parallelo tra ieri e oggi nel ricordo di un episodio delle guerre d'indipendenza durante il quale gli studenti scelsero di combattere con l'esercito piemontese.

Viviamo, è vero, «tempi difficili», tempi che dovrebbero collegare senza traumi l'esperienza di ieri e un progetto per il domani. Scalfaro ricorda un apologo di Kafka che, poco prima, è stato citato dal preside di Lettere, Guido Paduano, nella prolusione all'anno accademico. E' la storia di un uomo costretto a lottare con due avversari: il passato che lo incalza alle spalle e il futuro che lo fronteggia bloccandogli il passo. L'uomo-ostaggio decide di liberarsi di entrambi e in questo sforzo è aiutato alternativamente dal Vecchio e dal Nuovo. Non lo ammette apertamente, il Presidente, ma è chiaro che questo personaggio in lotta gli ricorda se stesso: «Il racconto mostra un intreccio incredibile, ma che, di fronte a certe scene di avversari di oggi, mi pare una cosa di delicata semplicità, quasi incantevole ed affascinante».

Il Capo dello Stato, chiudendo la cerimonia d'inaugurazione, coglie altri spunti che legano il passato con il presente, la storia con la cronaca di questi giorni bui: «Lei - sostiene rivolgendosi al rettore Gianfranco Elia che ha ripercorso nel suo intervento le vicissitudini dell'ateneo pisano dalla fondazione ad oggi - ha parlato di lotte tra Guelfi e Ghibellini. Devo dire che, nella mia vita, le battaglie tra fazioni non sono una cosa nuova». E, così, non sono novità né «il debito pubblico» («Ne ho già sentito parlare» sorrida amaro) né certe «speculazioni finanziarie» («E' una tradizione che, evidentemente, si mantiene»).

Eppure, nonostante tutto quest'uomo che è uno strano incrocio tra magistrato e politico» assicura di guardare con fiducia oltre la siepe di questo periodo fosco: «Sono un ottimista ripetitivo, almeno così mi definiscono certi miei amici». E da ottimista si rivolge agli studenti: «A voi dico che tanto più si superano le difficoltà quanto più si crede e si hanno ideali: servire per il bene della comunità è la cosa più alta a cui si possa essere chiamati».

Parla per i giovani che lo ascoltano in sala, Scalfaro, e per sé che, pure a Pisa, ascolta l'eco della bufera romana. Ed ha un moto di orgoglio: «Perché questa democrazia nascesse c'è stato bisogno di una formidabile passione. Io non ho fatto nulla di eroico, se non quel pezzettino del mio dovere da compiere ogni giorno con l'aiuto di Dio». E' un ottimismo ed un orgoglio che ha una unica, piccola incrinatura quando il Presidente osserva con voce più bassa: «Ho 75 anni, non ho più molto spazio, le speranze si riducono». Ma l'attimo di malinconia passa subito, come una civetteria di cui un po' ci si vergogna, travolto dall'applauso della gente.

In piedi, come a teatro, il pubblico bissa i battimani con cui, poco prima, aveva sottolineato la solidarietà espressa al Capo dello Stato dal ministro per la Ricerca e l'Università, Colombo. La cerimonia è finita. Chiediamo: Presidente, che cosa ha provato di fronte a questa manifestazione di affetto? «La gente è sempre buona», mormora Scalfaro.

Renato Rizzo

Il presidente della Repubblica, Scalfaro. Sotto, a sinistra, Umberto Bossi

ELEZIONI

BOSSI SCOPRE LE SUE CARTE

«Scalfaro subito via? Non sono mica pirla»

MILANO

ONOREVOLE Bossi, insiste con la sua proposta del tavolo a tre, sulla data delle elezioni da fissare al più presto?

«Certamente».

Ma quando e con chi?

«Finirà come avevo previsto: mai, o al massimo mi siederò da solo».

E allora perché la proposta?

«Per far vedere a tutti che né dc né pds vogliono andare alle elezioni».

Occhetto ha accettato...

«E' un bluff. Dice che vuol votare subito e manda i suoi in Bicamerale a far giochini per rinviare il voto. Su questo ha ragione Martinazzoli».

Martinazzoli non ha accettato. Al massimo potete incontrarvi, come già capita, ma non per fissar date che spettano al Quirinale.

«E di cosa dovrei parlare con Martinazzoli? Del suo partito in svendita? Della legge che faremo passare con il nuovo Parlamento, quella che prevede la confisca e il sequestro dei beni dei partiti coinvolti in Tangentopoli? Parliamo delle elezioni al più presto e basta. Del resto non ce ne fotte niente».

Al più presto quando?

«Uffaaa! Dal giorno dopo l'approvazione della legge finanziaria. Quanti mesi è che lo ripeto?».

Lo ripeta ancora.

«Ma insomma! Qui Scalfaro deve fare e dire una sola cosa, annunciare quando si andrà a votare. Lo faccia oggi, domani, il più presto possibile. Avrà ben capito cos'è diventato questo Paese, no?».

Non l'ha ancora fatto, ha problemi gravi e noti e lei, secondo alcuni proprio sul più bello, ha sospeso minacciose esternazioni e rumorose battute. Come mai?

«Perché non sono un pirla e mi interessa uscire da questo pantano. Liquidare Scalfaro adesso significa non andare a votare mai più».

Con i latitanti del Sisde sotto interrogatorio potrebbero uscire altri veleni...

«Io mi auguro che Scalfaro non si dimetta. Ha sempre detto che ha un alto senso dello Stato e vorrei che lo dimostrasse. Fissa la data, Presidente!».

Altrimenti?

«Altrimenti continuerà questo polverone pieno di spezzoni di verità».

Quali spezzoni, nel caso Sisde?

«Ma di sicuro ci sono cose vere e altre non vere. Come minimo, per i cittadini, è chiarissimo che il Viminale è stato un pozzo di quattrini senza fondo. E, sempre come minimo, i servizi si sono comportati come pompieri che vanno a spegnere il fuoco con la pompa di benzina».

Servizi deviati?

«No, perché ogni servizio è deviato per sua natura: collegamenti con malavita, terrorismo, mafia, informatori e anche esecutori. Il problema è la responsabilità politica, la dc e i governi che dovevano tener sotto controllo organici e fondi e non l'hanno mai fatto. Adesso gli sfuggono dal controllo, li arrestano e parlano, fanno nomi e spesso sono nomi veri».

Anche lei, come molti frequentatori di Montecitorio, intravede qualche manina, o qualche manona?

«Il Grande Vecchio è l'Inverno di questo regime, un regime che si squaglia in un clima da agonia franchista, da respirazione artificiale, inseguito pure dal serpente del golpe».

Golpe, anche lei lo teme?

«Non lo temo, ma è dai tempi del Sifar che se ne parla».

Ma lo teme?

«Il golpe? Glielo diamo noi a chiunque il golpe, a calci in culo fino al Congo Belga».

Dopo l'Inverno del Regime la salvezza è nella Primavera del voto?

«Anche prima, se possibile. Qui sta andando in scena un dramma kafkiano allucinante con tutti i personaggi già in scena, da Occhetto a Martinazzoli».

Ci risiamo con i convitati?

«Ma sì. Da un punto di vista personale sono convinto che Martinazzoli si rende perfettamente conto della situazione, ma poi deve fare i conti con il partito che ha, con i Gava e i Pomicino».

E Occhetto?

«Ma anche lui... Insomma, mi rifiuto di credere che non si rendano conto che dalla gabbia escono con le ossa rotte».

L'altra sera, al comizio di Genova, ha dato ad Occhetto del cornuto in alfabeto morse.

«Un momento. Occhetto deve smetterla di raccontare balle. A Genova aveva detto che la proposta del tavolo a tre era sua e invece è mia. E poi che se Genova avrà un sindaco della Lega il paese si spacca. Che balle! E allora ho fatto la "V" di Churchill per la Lega e già che c'ero, con la mano alzata, indice e mignolo per lui».

Parla già da trionfatore, e non solo per le amministrative.

«No, parlo chiaro. Lo sanno tutti, a partire da Scalfaro, che con le nuove elezioni la Lega vince, il pds sopravvive con la cannetta dell'ossigeno e la dc va in coma».

E lei nonostante queste certezze li vuol mettere a tavola?

«Che devo fare, proporlo a Segni che non conta niente, o altri segretari di partitini che non ci saranno più? Il tavolo non è un gioco di parole, è sostanza. Bisogna pensare all'oggi e al dopo».

Un dopo che avrà inevitabili code di veleni...

«Dopo le elezioni bisognerà mettere una pietra tombale. In galera i condannati, ma dobbiamo anche tener conto che saranno ben 10 milioni gli italiani coinvolti direttamente o indirettamente in Tangentopoli e porcherie varie».

Parlare di pietra tombale può non piacere, soprattutto ai suoi elettori.

«Noi, a differenza degli altri, siamo moralmente liberi, non siamo ideologici, non siamo fondamentalisti e nemmeno giustizialisti. Ci interessa uscire, abbandonare questo clima kafkiano, garantire la tenuta democratica del Paese nonostante gli ultimi sforzi della banditocrazia».

E i veleni vi danno una mano, no?

«Questa la dico in latino: oportet ut scandala eveniant. Le mura del Palazzo sono bombardate anche dagli scandali, va bene, ma noi dobbiamo anche pensare al Palazzo nuovo».

In questo fine settimana riunisce il suo stato maggiore, come intende muoversi?

«Vado dritto per la mia strada, la proposta l'ho fatta e vale ancora. A dicembre, congresso della Lega Lombarda, mi chiederanno il ritiro della delegazione parlamentare. Manca un mese. Al massimo come segretario potrò ritardare di 15 giorni, ma con la fine dell'anno è la fine della pazienza: ce ne andremo da Camera e Senato. Chi vuole, compresi Occhetto e Martinazzoli, resti là ad uccidere il Paese. Ad avvelenarsi nel Palazzo che fuma...».

Giovanni Cerruti

MANCINO

«Prima si vota e meglio è»

CATANIA. «Prima votiamo meglio è. Io credo che, fatti alcuni adempimenti, prima si vota meglio è. Il Paese deve ritrovare un clima di colloquio e di rispetto nei confronti della classe politica. Questo clima si determina solo con il rinnovamento delle Camere». Lo ha affermato il ministro dell'Interno, Nicola Mancino, conversando con i giornalisti a margine di un convegno a Catania sulla criminalità organizzata. Alla domanda se quindi gli italiani voteranno nei primi mesi del 1994, Mancino ha risposto: «Ogni domenica è utile. Quando si è formato il convincimento che bisogna andare al corpo elettorale, diventa banale litigare se bisogna votare un mese prima o un mese dopo». Le elezioni di cui parla Mancino e che alimentano le polemiche in questi giorni riguardano lo scioglimento anticipato del Parlamento, che ci sarà dopo il varo delle circoscrizioni uninominali. Si avvicinano intanto le elezioni comunali che interessano molte città e undici milioni di elettori: si svolgeranno il 21 novembre e il 5 dicembre. Da lunedì parte il relativo ciclo di Tribune elettorali in tv: sarà proprio il ministro Mancino ad inaugurarlo, su RaiDue alle ore 21,45.

DALLA PRIMA PAGINA

TRA DEMOCRAZIA E GIUSTIZIA

ladini ipocriti della giustizia a ogni costo, i corrotti che fanno conto sul disastro per nascondere le proprie responsabilità.

L'opposto atteggiamento - *pereat iustitia et fiat mundus* - è quello dei pretesi realisti. Per la democrazia, sono disposti a transigere sulla giustizia. Ma proprio il declino della nostra Repubblica dimostra che una democrazia senza giustizia è solo un guscio vuoto che non vale la pena di difendere, che non merita sacrifici, che muore nella coscienza dei cittadini.

Insomma, il dilemma che si poneva all'inizio è solo apparente. Non si tratta di optare per una possibilità a scapito dell'altra. Reclamare il rinnovamento politico non può esigere la rinuncia a che la giustizia faccia il suo corso. Per questo, non vorremmo che si pensasse di mettere a tacere le indagini in corso sulla gestione del ministero dell'Interno. L'incriminazione degli agenti del Sisde per attentato agli organi costituzionali, a causa delle loro rivelazioni, è a prima vista una giusta reazione di uno Stato che non può assistere imbelle alla sua quotidiana demolizione. Ma c'è il rischio che si risolva in una pietra messa sopra l'intera faccenda.

Come evitare però che lo svolgimento delle indagini pregiudichi la posizione presidenziale? La risposta viene dalla Costituzione, il documento - ricordiamolo - che un popolo si dà nel tempo della saggezza, per potercisi aggrappare in quello della follia.

La Costituzione dà al Presidente della Repubblica le maggiori protezioni, poiché le sue funzioni sono essenziali per l'intero edificio costituzionale. Si fa un'eccezione amplissima al generale principio di responsabilità. Il Presidente non risponde degli atti compiuti nell'esercizio delle sue funzioni, se non nei casi estremi in cui egli stesso sia un pericolo per le istituzioni (caso dell'attentato e del tradimento), mentre per gli atti compiuti anteriormente o durante la carica, ma non nell'esercizio delle funzioni, risponderà solo alla scadenza del mandato. L'unica soluzione costituzionalmente accettabile è dunque lo stralcio della sua posizione da quella di tutti gli altri, la prosecuzione dell'inchiesta solo nei confronti di costoro e la rigorosissima protezione del Presidente stesso da tutto quanto possa essere detto a suo carico. Non per sempre, ma per il tempo di durata in carica.

Non si creda che questa sia una soluzione di favore. Anzi, si chiede al Presidente un sacrificio umanamente molto penoso: far tacere per ora l'esigenza di difendere la sua onorabilità per garantire la pienezza del suo mandato. A queste condizioni, dall'opinione pubblica che avverte la pericolosità del momento presente non potrà mancare la riconoscenza e il pieno sostegno al Presidente della Repubblica, oggi e nelle future manovre che prevedibilmente cercheranno ancora di colpirlo.

Gustavo Zagrebelsky

DAILY. UNA SCELTA VINCENTE.

COMPRI OGGI, PRIMA RATA NEL '94:
Daily o TurboDaily: mai così vantaggiosi. Prima rata tra 4 mesi! Inoltre, SAVA ti offre una serie di interessanti finanziamenti su misura per le tue tasche. Informati dai Concessionari Iveco.

5 MILIONI ALMENO PER IL TUO USATO.
Se hai un veicolo praticamente da rottamare (P.T.T. da 2,5 a 3,5 t), purché funzionante, Iveco lo valuta almeno 5 milioni per passare a un nuovo Daily o TurboDaily.

3 ANNI DI MANUTENZIONE GRATUITA.
Al momento dell'acquisto, Iveco ti offre 3 anni di manutenzione e riparazione gratuita, secondo le regole del "M&R contracts" Iveco. Che ne dici?

DAILY BASIC A PREZZO INCREDIBILE!
Un nuovo Daily Basic può essere tuo a partire da L. 24.010.000 (cabinato, passo corto, Iva esclusa). Vieni dal Concessionario Iveco a scegliere la tua offerta.

IVECO

IL SUCCESSO CONTINUA!

È UN'INIZIATIVA IVECO E DEI SUOI CONCESSIONARI. FINO AL 31 DICEMBRE.

CITTA' ALLE URNE

ROMA. Il verde Rutelli (appoggiato da Segni e pds) contro Fini (msi) e il prefetto Caruso (dc)

Sfida a tre per il nuovo «re» dei 7 Colli

Fioriscono i comitati elettorali, partiti mimetizzati

ROMA

CIAK, si rigira «Un americano a Roma». Solo che stavolta la fervida immaginazione di Nando Moriconi non si nutre più di simulacri da bulletto squattrinato e ingenuo «de Kansassiti», come sillabava Albertone Sordi. E dunque niente più esotiche mostarde al posto di pastasciutte nostrane, né movenze e tic da John Wayne e nemmeno «ciao mami, ciao papi». Stavolta Sordi-Moriconi vuole fare il sindaco. Si è dirozzato. Ha assimilato la mitologia spuria del look e dell'apparenza. Si è trasformato in animale perfettamente a suo agio nella giungla metropolitana. Ha insomma compreso che in una città che come in una dissolvenza da incubo ha smarrito insieme identità e carattere, l'unico appiglio che rimane, l'unica bussola che non tradisce è quella della faccia.

Faccia giovane, possibilmente: proprio come nei film americani che narrano le intrepide scalate del candidato ideale. Faccia possibilmente rassicurante. Possibilmente ecumenica, smagliante, radiosa, incoraggiante. Faccia che sappia catturare il «cittadino romano». Non nel senso classico di *civis romanus*. Ma in quello che si è venuto configurando nel collasso di ogni appartenenza riconosciuta e stabile, di qualsiasi spirito di gruppo in qualche modo strutturato e cosciente di se medesimo, vincolato a un principio di socialità, a un legame di categoria, di fierezza municipale, di ideologia, di credo religioso, anche di interesse. «Cittadino romano»: entità astratta e disincarnata sorta sulle ceneri dei partiti; individuo presumibilmente solitario, risentito, diffidente, esacerbato e sperduto in una metropoli di cui non si vedono i confini. Nuovissimo totem che i candidati avvertono il bisogno primario di scovare e decifrare. Anche con l'ausilio di appositi sensori debitamente mutuati dall'immaginario cinematografico ovviamente di conio americano: i «comitati elettorali».

Facce più comitati elettorali: ecco la formula delle prime elezioni romane in cui si vota direttamente il sindaco. La faccia modernamente tranquillizzante del favoritissimo Francesco Rutelli, per esempio, associata a un comitato che ne rispecchia fedelmente i connotati. Acquartierato in un'area di tradizione borghese euforicamente giovanilista, ecologista, nuovista, il comitato dei 25 volontari che vogliono portare l'esponente Verde in cima al Campidoglio lo vedi arrabattarsi in un'attività cruciale (e inedita) nell'Italia del dopo Tangentopoli: il reperimento di fondi, 300 milioni, devono raggiungere. Come? Prima di tutto con le cene elettorali, presentate da tutti i candidati come fossero l'assoluta novità della stagione. Centomila lire a cranio per un pasto che costerebbe la metà, se di mezzo non ci fosse la Causa.

Cena elettorale: ossia perfetta fusione di *loisir* e impegno, di convivialità e militanza. La politica, quella sotterranea ed estenuante nei suoi imperituri riti di mediazione e di scambio, resta in cucina mentre i commensali brindano. E nella cucina della politica c'è da dosare sapientemente gli ingredienti che possano render saporita la pietanza rutelliana. C'è l'abito variopinto di Alleanza democratica da cucire: i progressisti di Adornato, più i Popolari di Segni e San Mauro, più i Verdi, più i cristiano-sociali di Carniti, più i socialisti di Benvenuto, più i liberali di Battistuzzi, più i repubblicani. I repubblicani: qui casca l'asino. Perché una frangia di repubblicani che più o meno fa capo a Bruno Visentini e Oscar Mammì (e anche a Spadolini) ha deciso di non immolarsi sull'altare di Alleanza e di correre per sé, a inseguire l'inafferrabile Centro con la faccia e il cognome di Vittorio Ripa di Meana, che ancora non si è munito di un suo proprio «comitato elettorale» ma che in compenso ha alle sue spalle un comitato di sponsor che vanno da Giuliano Amato a Giuseppe De Rita. E poi l'appoggio dei psi di Del Turco, vuoi mettere?

Eh sì, perché il paradosso è che i partiti, pur esistendo e persistendo sottotraccia, devono far finta di non esistere, come se Roma fosse l'America. Non è fine che si facciano avanti, non è conveniente che appaiano invadenti e arroganti. Ed è bene che si mimetizzino. Tanto che perfino Gianfranco Fini, che di un partito è addirittura segretario, si candida come «persona» e non come leader del msi. Faccia giovane, anche quella di Fini. I poster che sono appiccicati sugli appositi spazi comunali si rivolgeranno al Cittadino romano con il volto di un Fini sorridente ma non troppo, preoccupato ma non tanto. Il tutto senza la Fiamma, che fa troppo partito, e con la scritta: «Fini, la persona». E sebbene il segretario missino disponga di collaudate strutture di partito, anche lui non ha voluto negarsi il piacere e l'immagine gratificante di un «comitato elettorale», da spostare in un appartamento al Pantheon perché non sta bene tenerlo nei locali del msi di via della Scrofa. E dove si mette a punto la coreografia di una candidatura che, come dimostrano tutti i sondaggi, sta creando più di un grattacapo alle potenze del Centro dopo che è riuscita ad accaparrarsi nientemeno che una frangia dei Popolari di Segni rappresentata da Enzo Savarese. Una coreografia naturalmente, obbligatoriamente molto americana: la cena, sempre lei, al posto del comizio, tre minuti strappati a una tv locale anziché il consueto volantinaggio. E una «convention», dicono proprio così, che sostituirà l'almirantiana adunata missina a Piazza del Popolo con una festosa kermesse al Palaeur.

Partiti? Via, messi in un angolo. Quando deve fare il nome di un suo sostenitore, Fini non esita a rispondere: «Enrico Ameri, la voce più amata dei calciomaniaci via radio», ossia l'impoliticità stampata su un vessillo. Per il momento anche Rutelli cerca di non nominare invano il nome del pds, paura di uno sponsor che rischia di apparire troppo ingombrante agli occhi del «cittadino romano». Al quale Rutelli, come inedito strumento per finanziare la sua campagna, ha proposto una lotteria, ultima invenzione del suo immaginifico «comitato elettorale». Sorridono un po' imbarazzati, i volontari del comitato di Rutelli che pronunciano il nome di via delle Botteghe Oscure. Come infastiditi dal ritorno del rimosso, dal riaffiorare di riferimenti antichi che mettono in crisi un clima da anno zero, da ricominciamento assoluto che se potesse abolirebbe con un tratto di penna persino i tradizionali ancoraggi della toponomastica politica. Una specie di *cupio dissolvi* in sordina che si manifesta nella ripetizione ossessiva di parole chiave del lessico della nuova politica («società civile» e «cittadini», «trasversalità» e «competenza») e che non sa più riconoscere le categorie, le parole, le appartenenze che dominavano fino a ieri.

Hai voglia per esempio a intonare i primi versi del nuovo inno del Papa: «O felice Roma. O Roma nobile./ Sede sei di Pietro, che a Roma sparse il sangue,/ di Pietro, cui sono date le chiavi del Regno dei Cieli». Hai voglia, per i volonterosi candidati, moltiplicare gli incontri segreti con gli emissari d'Oltretevere, tutto un fruscio di tonache che non può non richiamare l'eco di tante campagne elettorali che hanno preceduto l'anno zero, e tutto per assicurarsi l'appoggio di quell'entità oramai inafferrabile, multiforme, variegata che va sotto il nome di «mondo cattolico». Roma Cattolica e Apostolica, il faro della cristianità, la città protetta da Dio, quale enigma nasconde? Senti lo staff di Rutelli e capisci che per lui il «mondo cattolico» è la speranza nella comunità di Sant'Egidio e in don Di Liegro. Senti Fini e capisci che per lui conta la tradizione nera e papalina che non ha mai lesinato cordialità al movimento sociale. Senti Carmelo Caruso, l'uomo del Centro, e capisci che per lui il «mondo cattolico» è un'incognita, un punto interrogativo, un blocco che forse si è sgretolato, atomizzandosi in tanti frammenti di «cittadini». O forse no, ma che ne può sapere il «credente ma laico», la definizione è sua, Carmelo Caruso?

Lui, il prefetto di ferro, il suo «comitato elettorale» l'ha tirato su quando ancora la candidatura era incerta e nebulosa. I maligni dicono che il suo nome è tutto farina del sacco di Mino Martinazzoli. Lui smentisce, o meglio attenua, e afferma che Martinazzoli è venuto soltanto dopo il provvidenziale intervento naturalmente della «società civile» che lo avrebbe voluto proprio nel posto in cui attualmente si trova. Arrivano le facce giovani, e lui si presenta come la «faccia della garanzia». E quanto i comitati elettorali degli altri concorrenti si presentano fragorosi e multicolori, così quello di Caruso appare volutamente grigio e dimesso, saggio e di basso profilo. Un sapore d'ordine, per così dire, rafforzato da quel sentore «viminalesco» che emana da uno staff in cui spiccano consiglieri giuridici del ministro dell'Interno come Marco Di Raimondo ed ex vicecapi della polizia di Stato come Raffaele Santoro. Tutto un universo di pragmatismo, di efficientismo dal volto umano, di tecnicità giocata contro le verbosità e le elucubrazioni della «vecchia» politica che conferiscono a Caruso, ma del resto è proprio questo l'«obiettivo d'immagine» del comitato elettorale, l'aria inconfondibile del sagace amministratore di condominio, tutto fatti e niente svolazzi, pulito, rassicurante. Anche lui, malgrado l'anagrafe, decisamente «nuovo».

E certo che sta sudando sette camicie, Caruso, per allontanare il pessimo ricordo di sé lasciato dal partito, la dc romana fino a ieri dominata da Vittorio Sbardella, che rappresenta il suo maggiore serbatoio elettorale. Fatica innanzitutto per tenere i partiti a ragionevole distanza. Talmente faticosa, come impresa, che persino il prefetto efficiente ed empirico deve inventarsi elaborate formule magiche per entrare in contatto con i «cittadini» irraggiungibili: «Io voglio fare così: entro in contatto con tre persone che mi sostengono, che a loro volta amplieranno il raggio fino a trentatré, e da questi ultimi a trecentotré. E così via».

Misteri cabalistici che segnalano le difficoltà di una campagna da far tremare i polsi persino a un uomo che conosce a menadito i meccanismi dello Stato. E allora ecco il prefetto ripiegare, anche lui, sulla novità della stagione 1993: la cena elettorale. E poi lo spettacolo al Tendastrisce, con tanto di esibizione di Luca Barbareschi e del mago Silvan: un raggio di luce sullo stile, sull'immagine, anche sulla sensibilità estetica che trasuda dalla candidatura Caruso, tutta diversa da quella che ispira l'entourage rutelliano, che in uno dei locali più in voga della capitale, il Palladium alla Garbatella, può esibire invece il sostegno del gruppo di Avanzi, avanguardia riconosciuta della sinistra emotiva, moderna e spiritosa.

E tutta diversa anche dallo stile di Renato Nicolini, il candidato che a sinistra darà molti problemi a Rutelli e che è portatore, lui che ha 51 anni, di un giovanilismo di tutt'altro genere, trasandato e *grunge*, metropolitano e metallico. E anche un po' nostalgico, a giudicare dalle frotte di orfani della sua celeberrima Estate Romana pronti a scommettere sull'uomo che rinverdisce nella memoria i fasti dell'ormai lontanissima giunta di sinistra. E anche forse l'unico, lui che con la sua immagine sbarazzina e irriverente se lo può permettere, a non aver paura della «vecchia» politica, dei vessilli consunti, delle parole d'ordine rétro, dei richiami a un'appartenenza forse vissuta con snobistica fedeltà.

E poi ci sarebbe la Lega. Il leghista «eretico» e non riconosciuto dalla casa madre, Giulio Savelli, che pure lui ha voluto impiantare un «comitato elettorale» su misura, fax e telefono tutto compreso. E la leghista doc, Maria Ida Germontani, che neanche è arrivata e già sembra aver appreso la lezione dell'«americano a Roma», tutto look e riconoscibilità d'immagine, dichiarando al mondo la presenza dei suoi quattro bassotti di nome Raissa, Bettino, Achille e Leoluca e manifestando la sua preferenza per l'autobus contro l'odiato «motorino di Rutelli». Simboli contro simboli, gadget contro gadget. E certo che ci sarebbero anche gli interessi contro gli interessi, i gruppi contro i gruppi. Le lobbies, i clan, le categorie, i potentissimi bottegai. Ma questa è roba «vecchia», inaccostabile. Chiamiamola invece, per amore del nuovo, «società civile».

Pierluigi Battista

Sopra, il Campidoglio a sinistra Rutelli a destra Fini

Cene e interviste televisive al posto dei vecchi comizi

ANAGRAMMI

Gli ultimi colpi di mago per la conquista del Campidoglio

ROMA, lo si è detto chissà quante volte, è *amor*: ma l'analisi anagrammatica dei nomi degli aspiranti sindaci della capitale non è amorosa, non è confortante. Anzi, si parte molto male: «sindaco di Roma = candido somari». Ma si sa che l'*ars magna* degli *anagrams* conduce a sberleffi e inchini parimenti immotivati. Per conquistare il *Campidoglio* (*colpi di mago* o *plagi comodi*) si sono presentati, e in qualche caso già ritirati, personaggi di tutti i tipi. Da mesi il favorito è il candidato che scorrazza per i sette colli in motorino: *Francesco Rutelli* (*scuter fra colline / l'urlo sfrecciante*). Mentre tutti si domandavano: «Il Centro che fa? La Lega che fa?» subito si presentava una candidatura che rivaleggia con Rutelli da sinistra. E' quella di *Renato Nicolini*, già assessore all'Edonismo Reaganiano (*ieri clintoniano?*) e al Panem et Circenses (*il tic neroniano*). All'estrema destra si disponeva *Gianfranco Fini* (*giri con affanni*); e al centro, dopo ipotesi cossighiane e amatiane (nel senso di Giuliano), arrivava il prefetto *Carmelo Caruso* (*la croce su Roma*: ma «croce» è in senso di «voto sulla scheda» o nel senso di «disgrazia»? Ai posteri, ai posteri).

Intanto un altro *Amato*, *Niccolò* (*io conclamato*) entrava nello staff di Rutelli, e subito ne usciva, per accedere come avvocato al patrocinio di Craxi. Per l'anagramma non è Craxi ad aver fatto un affare (*Niccolò Amato = laico mancato*), ma adesso a Rutelli manca un *City-Manager*. Questa carica misteriosa (*City-manager / y = i / = enigmaticar*) è proposta da tutti i nuovi sindaci come garanzia di efficientismo (*germanicità*); ma si teme che si tratti di una nuova autorità *mangiatrice*.

E la Lega? Primo fra tutti si è presentato un simpatizzante, l'editore *Giulio Savelli*: sperava nell'appoggio dei bossiani, ma non l'ha avuto (*Lega, ivi? illuso*...). Poi si è presentato il *generale Angioni*, la Lega voleva appoggiarlo, ma lui ha tolto l'incomodo, per presunte pressioni degli Stati Maggiori (*e non agire in Lega!*). Poi si è parlato di *Gianfranco Funari* (*fa annunci, fragori*), che ha preferito la tv. Alla fine la candidata leghista sarà *Maria Ida Germontani*, che dovrà far perdonare alla Lega gli slogan anti-Roma (*reati di Roma? Mangiani!*). Un quarto polo, laico e moderato, è rappresentato da *Vittorio Ripa di Meana*, che spera di avere *voti dai romani aperti*. Poi ci sono candidati meno noti. Il torrenziale militare *Antonio Pappalardo* (*Patria danna popolo*); la casalinga *Federica Gasparrini* (*far giri in casa, perde*); *Mirella Cece* (*clericale me?*); *Gabriella Pasquali Carlizzi* (*SPQR: big laziale cura laziali*). C'è da temere che, come popolarità, nessuna candidatura batta quella di *Moana Pozzi* (*monopiazza? / pazziamo, no?*): ma la politica ci ha abituato alla candidatura di *pornostar* (*star prono*). A *Roma capitale* diamo la *palma erotica*, e non scandalizziamoci. *Roma è amor*, no?

Stefano Bartezzaghi

POLEMICHE

Caruso querela la Lega

ROMA. Campagna elettorale «calda». Il filosofo Buttiglione, in un editoriale sul *Tempo*, scrive in sostanza che la dc romana non aiuta il candidato Carmelo Caruso, dato ormai per perdente sia su Fini sia su Rutelli. «Dc, attenta: se perdi a Roma, perderai ovunque». E Caruso ha querelato per diffamazione aggravata a mezzo stampa e denuncia per il reato di calunnia il rappresentante della Lega Nord nel Lazio, Stefano Tempesta, che nei giorni scorsi lo ha accusato di irregolarità nella definizione delle liste collegate alla sua candidatura. La denuncia, depositata ieri al tribunale di Roma dai legali di Caruso, si riferisce in particolare alla conferenza stampa convocata da Tempesta lo scorso 25 ottobre. Agi

Nel 1992 si erano registrate entrate eccezionali dovute anche ad una favorevole fluttuazione dei cambi monetari

Profondo rosso in Vaticano: deficit da 4 a 42 miliardi

Ma il ministro del Bilancio, card. Szoka, ha già pronto il piano per colmare il buco

CITTA DEL VATICANO. Sarà molto rosso il bilancio della Santa Sede l'anno prossimo: i cardinali del Consiglio delle Finanze, riuniti venerdì, hanno previsto un «buco» di oltre quarantadue miliardi di lire, dieci volte il passivo registrato (ma a consuntivo) nel 1992, ultimo anno del quale si dispongono dati ufficiali.

L'accantonamento dei fondi per le pensioni dei dipendenti, e una lira meno debole del solito, contribuiscono a rendere più difficile la situazione economica del piccolo Stato. Ma comunque i porporati non sembrano peoccupati. E hanno annunciato che - un ulteriore piccolo passo verso la pubblicazione dei bilanci - tutti i vescovi diocesani riceveranno una lettera per informarli in dettaglio sui particolari della gestione degli uffici centrali della Chiesa.

Da quattro miliardi a quarantadue: come è possibile? La spiegazione la fornisce nel suo comunicato il card. Edmund Casimir Szoka, il porporato statunitense di origine polacca chiamato da Giovanni Paolo II da Detroit alla prefettura degli Affari Economici della Santa Sede, il «ministero del Bilancio».

Nel 1992 «si erano avute alcune cause concomitanti di carattere straordinario» a tenere basso il deficit «fra cui una favorovole fluttuazione dei cambi monetari, che difficilmente si ripeterà nella stessa forma». La svalutazione della lira, in particolare, aveva permesso alla Santa Sede, i cui cespiti principali sono in moneta forte, dollari e marchi, di godere di quella situazione straordinaria. Non solo: vi fu anche una vendita di beni del Vaticano, che

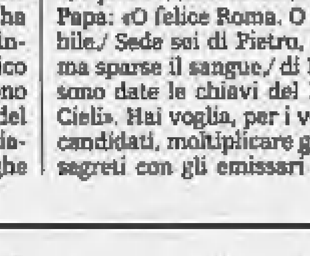

Il Papa, Giovanni Paolo II

recò un «plusvalore patrimoniale» nel bilancio di fine d'anno.

Niente di tutto questo appare prevedibile per il prossimo anno, secondo il Consiglio di Cardinali per lo studio dei problemi organizzativi ed economici della Santa Sede; una previsione incoraggiante per la nostra stabilità economica. Ma a questo mancato guadagno bisogna aggiungere, per capire i quarantadue miliardi di futuro deficit, «i maggiori costi dovuti alla necessità di accantonare quote straordinarie al Fondo Pensioni istituito dal Santo Padre in data 8 settembre 1992, per portarlo a un livello congruo». Al 31 dicembre 1992 erano al servizio diretto della Santa Sede 2384 persone, e i pensionati erano 877.

Come sarà colmato il buco? Intanto con l'utile di esercizio dello Stato della Città del Vaticano, che dispone di un bilancio proprio, e di alcune entrate: francobolli, musei, patrimonio immobiliare. Il margine dello Stato della Città del vaticano dovrebbe essere di 9 miliardi e 627 milioni. Inoltre il Consiglio conta sull'aiuto delle diocesi di tutto il mondo, previsto dal Codice di Diritto Canonico, e dolcemente applicato nel corso degli ultimi anni, «oltre a quello degli Istituti Religiosi in analogia al suddetto canone»; e qui, a quanto sembra, qualche piccolo problema c'è stato, perché non tutte le congregazioni religiose sono apparse entusiaste di contribuire al funzionamento dei ministeri pontifici. E infine ci sono Istituzioni e Fondazioni Internazionali, nate proprio per aiutare il Papa. La speranza dei cardinali è che sia possibile «non fare ricorso per la copertura del bilancio all'Obolo di San Pietro, che il Santo Padre desidera destinare alle attività pastorali e caritative nelle varie parti del mondo». L'«obolo», nel 1992, è stato di quasi sessanta milioni di dollari; 59.515.114, per la precisione.

Marco Tosatti

Arrestato un vicepresidente dc, si costituisce Granata (psi)

Alla Regione Sicilia già 40 gli inquisiti

PALERMO
DAL NOSTRO CORRISPONDENTE

In Sicilia un nuovo scandalo scuote la Regione e, come il tappo di un vulcano, fa saltare un altro pezzo del suo vertice. La polizia, infatti, ha arrestato per voto di scambio, truffa e falso il vicepresidente dell'Assemblea siciliana, Gaetano Trincanato, dc. E ieri alle 19, colpito dalle stesse imputazioni, si è costituito il socialista Luigi Granata, che un mese fa si dimise da presidente della Commissione regionale antimafia, contestato dalla sua vice, la pidiessina Giuseppina Zacco vedova di Pio La Torre, il segretario del pci siciliano assassinato dalla mafia nel 1982.

Sono 40 i deputati dell'Assemblea siciliana incriminati finora per vari reati e tutti, comunque, per aver fatto anche l'impossibile, alcuni persino in combutta con la mafia, pur di rastrellare voti. Una situazione senza precedenti nel Parlamento dell'isola che è sull'orlo della paralisi. In particolare è stato decapitato l'Ufficio di presidenza dell'Assemblea. Paolo Piccione, il presidente socialista, in estate, al terzo avviso di garanzia (ne ha poi ricevuto un quarto) si è autosospeso delegando i poteri al vicario, Trincanato. Mesi prima, il vicepresidente Nicolò Nicolosi (dc) era stato arrestato per un racket elettorale all'ombra dell'Azienda regionale delle foreste, diretta da Calogero Corrao, suo grande amico, che è stato eletto, a sua volta, l'anno scorso a Montecitorio ed è adesso inquisito pure per voto di scambio e altro.

La nuova inchiesta coincide con un momento particolarmente delicato. Mercoledì è all'ordine del giorno la votazione per eleggere il presidente della Regione (la crisi è in corso da un mese). Ma non è detto che vi si arrivi e, anzi, è assai probabile che tutto slitterà. La direzione del pds siciliano è favorevole allo scioglimento dell'Assemblea regionale e ad elezioni anticipate. Su questa linea sono pure la Rete e il msi. Anche nella dc non pochi la pensano allo stesso modo. Parlano di Assemblea delegittimata e di impossibilità a proseguire fra ordini di custodia cautelare e incriminazioni, con le sempre più frequenti perquisizioni degli uffici, con i sequestri di carteggi nelle magnifiche stanze del Palazzo che fu la reggia dei sovrani normanni di Sicilia e che oggi ospita il Parlamento più inquisito del mondo.

Dieci dei 40 deputati sotto inchiesta hanno conosciuto l'onta del carcere; vi si trovano ancora, o sono agli arresti domiciliari. Uno è latitante da quattro mesi: l'ex assessore socialista Salvatore Leanza che nei primi giorni di settembre, da Sofia, dov'era riparato, inseguito da un ordine di custodia cautelare, aveva inviato un allucinante fax nel quale annunciava l'intenzione di suicidarsi in settembre, nel giorno del suo compleanno, se nel frattempo non fosse stato prosciolto.

Trincanato e Granata, già assessori regionali (il primo al Bilancio e Finanze e agli Enti Locali; l'altro all'Industria) sono stati incriminati perché avrebbero «controllato» l'Ispettorato del lavoro di Agrigento, capoluogo del loro collegio elettorale dove sono tra i politici più influenti. Trincanato, 63 anni, avvocato, deputato da sei legislature, è stato arrestato a Suelli, 40 chilometri da Cagliari, ieri notte mentre lasciava un'antica residenza patrizia nella quale il presidente del Consiglio regionale della Sardegna l'aveva invitato a pranzo con i suoi colleghi di tutt'Italia, impegnati in una delle loro periodiche conferenze. Funzionari e agenti della Digos cagliaritana hanno agito con discrezione, invitando Trincanato a prendere posto su una delle loro vetture. Quasi nessuno dei presenti si è accorto dell'arresto pensando che si trattasse della scorta assegnata all'uomo politico siciliano che ha poi trascorso parte della giornata di ieri e il resto della notte nel carcere Buoncammino, in attesa di essere trasferito ad Agrigento.

Sono state, a quanto pare, le ammissioni di Alfonso Vullo, direttore dell'Ispettorato del lavoro agrigentino, arrestato la settimana scorsa per concorso negli stessi reati, a mettere nei guai Trincanato e Granata. L'inchiesta fu avviata dalla magistratura di Agrigento nel dicembre 1992, dopo varie segnalazioni dei dipendenti dell'ufficio che avrebbero indicato in Vullo un fedelissimo di Trincanato e in un suo fratello uno dei maggiori amici di Granata. Tutti i componenti dell'ufficio furono trasferiti d'autorità dall'assessore regionale al Lavoro, Angelo Errore, dc, appena venuto a conoscenza delle polemiche in corso. E forse per questo, alcuni dei trasferiti si sarebbero decisi ad accusare Vullo di irregolarità.

Antonio Ravidà

Gaetano Trincanato

CORTE CONTI

Sprechi all'Agenzia spaziale

ROMA. La procura generale della Corte dei conti ha inviato ad un gruppo di ex amministratori dell'Asi - l'agenzia spaziale italiana, fondata nel 1988 - quattro formali «avvisi» di procedimento per danno alla finanza pubblica quantificato in 3 miliardi e 151 milioni. Il primo avviso verte sui 559 milioni spesi dall'Asi in consulenze e prestazioni varie nel tentativo (già bloccato) di acquistare a Roma, spendendo quasi 60 miliardi, un palazzo che il venditore, un anno prima, aveva pagato meno di 20 miliardi. Il secondo avviso riguarda 519 milioni spesi per scopi - afferma la procura - estranei alle finalità istituzionali dell'agenzia: fra l'altro «manifestazioni di partito (45 milioni e mezzo alla festa dell'Unità di Genova nel 1989) oppure spettacoli e concerti (72 milioni e mezzo nel 1990 e 172 milioni e mezzo nel 1991 al festival dei «Due Mondi» di Spoleto). [Ansa]

Colombo: vivere «da furbi» è contro la legge

Tangentopoli: ci sono anche colpe collettive

TRIESTE. Nuova «provocazione» del sostituto procuratore del pool «Mani pulite» di Milano, Gherardo Colombo, il quale nei giorni scorsi aveva già segnalato il pericolo che possano cadere in prescrizione alcuni reati di Tangentopoli. Il magistrato, partecipando ieri pomeriggio a un incontro promosso a Trieste dal centro studi «Ercole Miani», ha parlato tra l'altro delle responsabilità collettive che stanno alle origini di fenomeni quali quello di Tangentopoli.

«Non è principalmente la sanzione - ha detto Colombo - che porta ad osservare la norma, bensì la convinzione che quella norma è giusta. Quando in un Paese civile si viene a creare una situazione di devianza abnorme, che supera quella "fisiologica" di ogni società di diritto - ha aggiunto il magistrato milanese - significa che la collettività ritiene che non si tratti di un fenomeno di particolare rilevanza».

Secondo Colombo, insomma, nella società italiana si sono venuti a creare negli anni dei «punti di riferimento normativi non scritti, contrastanti con quelli scritti, cioè le leggi. Erano quelli, e non le leggi, a determinare i comportamenti sociali». Una situazione - ha detto - che si verifica quando diventa generalizzato «il convincimento che certi comportamenti non sono illeciti: prendere le scorciatoie, cercare di ottenere piccoli favori, insomma "fare i furbi"».

«Se la popolazione, in tutte le sue componenti - ha precisato -, è profondamente convinta dell'illegalità di tali atti, ben difficilmente questi comportamenti devianti possono diffondersi in modo così massiccio».

Colombo ha anche portato alcune cifre sull'attività svolta dalla Procura milanese nei 22 mesi che l'hanno vista finora impegnata nell'inchiesta «Mani pulite».

Le persone finora sottoposte a indagini - ha spiegato - sono state poco meno di 1150; tra queste 220 posizioni sono state già definite in sede di indagini preliminari e per una settantina è già stato anche definito il processo di primo grado.

In particolare - ha concluso il sostituto procuratore - le richieste di autorizzazioni a procedere sono state 137 (di cui 26 concesse) e si è ricorso in 190 casi alla rogatoria internazionale per ottenere assistenza da giudici stranieri, soprattutto svizzeri e tedeschi. [Ansa]

Il sostituto procuratore Gherardo Colombo

De Benedetti

Agli arresti ma a Milano

MILANO. Da ieri Carlo De Benedetti è nel suo appartamento milanese, sopra gli uffici della Cir. Sempre agli arresti domiciliari, però. Una condizione che il suo avvocato, Marco De Luca, pensa e spera che possa finire al più presto: «Mi aspetto - dice - che nei primi giorni della prossima settimana De Benedetti possa tornare in libertà».

L'Ingegnere è partito da Roma ieri con un Falcon. E' atterrato a Linate, nel settore delle compagnie private, verso le 15,30 e mezz'ora dopo era già a casa sua. Vani i tentativi di chiedere all'ingegnere un commento sull'inchiesta. «Su questo non parlo», ha risposto. [r. m.]

E' mancata all'affetto dei suoi cari
Luigia Terzi ved. Stantero (Gigetta del Ponte Barra)
Ne danno il doloroso annuncio i figli **Giorgio** con **Bruna, Davide, Alberto** e **Elisa, Beppe** e **Letizia**, il cognato **Antonio**, fratelli, sorelle e parenti tutti. Si ringrazia il prof. Bumma, il dott. Reggio e il dott. Grassone per le assidue cure prestate, la signora Mariuccia, Ada e Pina. Un particolare ringraziamento a tutti coloro che le vollero bene. Funerali lunedì 8 alle ore 10 parrocchia Madonna del Rosario, Sassi. Santissimo Rosario domenica alle ore 20,30 in Chiesa. La presente è partecipazione e ringraziamento.
— **Torino**, 5 novembre 1993.

Ricordandola, **Giacomo, Tisme, Giuliana, Giancarlo.**

Con affetto, **Mariarosa, Gino, Daniela** e **Franco.**

Partecipano al lutto della famiglia Stantero gli amici
Vincenzo Acutis
Franco Arnò
Guido Blanco
Fratelli **Borri**
Dante Brieca
Mario Cardart
Pierpippo Duglio
Oreste Flavio
Ernesto Guglielmino
Vanni Guglielmino
Nino Lamacchia
Giorgio Lancia
Ettore Leporini
Famiglia **Massaro**
Eraldo Mortara
Sergio Ottaviano
Dello Roccati
Aderito Roma
Carlo Saverio
Romano Solfaroli
Cosimo Suma
Umberto Tarditi
Franco Torino
Angelo Ton.

Nino Bai partecipa con profondo dolore la perdita dell'indimenticabile **GIGETTA.**

Le famiglie **Dellippis, Zitoli, Landra, Marchese, Marello, Serra, Sarnagaglia** partecipano al dolore di Giorgio e Beppe per la dipartita della **MAMMA.**

Evelina e **Piero Musso** partecipano al dolore della famiglia Stantero

E' mancato all'affetto dei suoi cari
Giuseppe Vallò
anni 85
Lo annunciano con grande dolore la moglie **Angela**, i figli **Maria** e **Franco**, la nipote **Anna** con **Edda** e **Piero**. Funerali martedì 9 ore 7,45 da ospedale Molinette. Cerimonia religiosa 8,15 parrocchia S. Cuore di Gesù. La presente è partecipazione e ringraziamento.
— **Torino**, 6 novembre 1993.

Le famiglie **Picca** e **Vespa** partecipano commosse al grande dolore.

Ida, Maria e **Walter** annunciano la dipartita del loro caro
Umberto Micale
Funerali martedì 9 novembre ore 15 parrocchia Cenisia.
— **San Mauro Torinese**, 5 novembre 1993.

Ha lasciato la vita terrena per la casa del Padre il
rag. Pietro Allasia
Lo annunciano con grande dolore la moglie **Letizia**, il figlio **Gian Paolo** con **Giulia**, l'adorata **Camilla**, il fratello **Maggiorino**, congiunti, cognati, nipoti e parenti tutti. I funerali avranno luogo lunedì 8 corr. ore 11,45 nella Parrocchia S. Teresina. La cara salma verrà tumulata nel cimitero di Castagnole Lanze.
— **Torino**, 5 novembre 1993.

Ester piange il carissimo signor **ALLASIA.**

Le famiglie **Anticeli** e **Boccaccio** sono vicine a Letizia e Paolo.

E' mancata all'affetto dei suoi cari
Giuseppina Goria ved. Godino
Addolorati l'annunciano i figli **Elio** con **Camilla, Germana** e **Giorgia; Graziella** con **Ezio** e **Chiara**, la sorella **Maria** con **Egidio**, la cognata **Mariuccia**, nipoti, parenti tutti. Un ringraziamento particolare al prof. Parigi Funerali in Tricerro lunedì 8 ore 10,30 con partenza da Torino ore 8,15 . Servizio pullman. Non fiori ma eventuali offerte al Centro Tumori Torino.
— **Torino**, 6 novembre 1993.

Gabriella Godino con **Gianpiero** e **Gilberto** sono accanto a Elio e Graziella con affetto.

Giovanni Vaudagnotto con la figlia **Marisa** col marito **Guido** partecipano al dolore

E' mancato all'affetto dei suoi cari
Vitale Venneri
Lo annunciano la moglie **Giosina**, i figli **Delia, Rinaldo, Daniele** e parenti tutti. Un grazie al Primario dott. Dutto e personale tutto del reparto 13 A dell'Ospedale S. Luigi di Orbassano. Funerali in Forneria di Buttigliera Alta lunedì 8 corr. ore 15 in Parrocchia.
— **Buttigliera Alta**, 7 novembre 1993.

La **Cooperativa «G. Di Vittorio»** rivolge sentita condoglianza al consigliere di amministrazione Rinaldo Venneri per la scomparsa del padre **VITALE.**

La **Cooperativa San Pancrazio** rivolge sentita condoglianze al consigliere Rinaldo Venneri per la scomparsa del padre **VITALE.**

Iuta Euplio e **Antonino Monaco** si uniscono al dolore dell'amico Rinaldo per la scomparsa del padre
Vitale Venneri
— **Torino**, 8 novembre 1993.

Ci ha lasciati
Valentino Mandosso
Affranti lo partecipano la moglie **Mimma**, il fratello **Mario**, la sorella **Lucia**, nipoti e parenti tutti. Funerali lunedì 8 corr. ore 10 partendo dalla Parrocchia Madonna dei Pilone. Un ringraziamento particolare alle famiglie Cedazzo e Revia ed alla cara cugina Bettina.
— **Torino**, 7 novembre 1993.

Dirigenti e **Soci Ciclo Club Torino** partecipano commossi al doloroso lutto familiare.

La famiglie **Bertocco, Borca, Burcizzo, Collivasone, Gastaud, Gay, Gotti, Lombardi, Ordazzo, Perosino, Reina, Vinesia** ricordano con affetto l'insepar... amico **TINO**

E' mancata all'affetto dei suoi cari
Laura Bonadà nata Bertuzzi
anni 52
L'annunciano il marito **Bruno**, la figlia **Paola** con **Walter** e **Livia**, parenti tutti. Funerali in Caselle lunedì 8 corr. ore 10,15 partendo dall'abitazione via Filataro 9. Il presente è partecipazione e ringraziamento.
— **Caselle**, 6 novembre 1993.

Ciao **ZIA; Milena, Nuccio** e bambini

Aldo e **Antonio** partecipano al dolore della famiglia.

Silvia e **Sergio Berta** partecipano al lutto

E' mancata
Caterina Vacca
Ne danno il triste annuncio la mamma **Maddalena**, la sorella **Fernanda** con **Dino**, l'adorata nipote **Elena**. Non fiori ma opere di bene. Funerali martedì 9 ore 11,45 parrocchia S. Giovanna d'Arco.
— **Torino**, 5 novembre 1993.

L'amico **Cesare** ti ricorda

Grane **CATHY**: ci hai dato tanto. **Clotilde, Maria Clara, Adriana, Carlo, Marisa, Lucia, Mariella, Adriano, Graziella.**

Vita mutatur
non tollitur
Improvvisamente è mancato
Mario Balossini Volpe
Lo annunciano con immenso dolore la sua **Andreina**, l'adorato figlio **Marco** con la fidanzata **Sabrina**, l'amatissimo fratello **Piero** con **Pinuccia** e i diletti nipoti **Michela** ed **Alessandro**, la cognata **Carla** con **Gianni**, parenti, amici, tutti. Si ringrazia il dottor Henry Valretto e il fisioterapista Nicola per le amorevoli cure prestate. Non fiori ma offerte alla San Vincenzo San Donato via Saccarelli 2. I funerali avranno luogo lunedì 8 alle ore 11,45 nella parrocchia Crocetta, la tumulazione avrà luogo a Novara nella tomba di famiglia.
— **Torino**, 5 novembre 1993.

Michele con **Silvia, Alessandro** con **Annalisa** si stringono alla zia **Andreina** e a **Marco** e piangono la perdita del caro zio **MARIO.**

La famiglia **Castagneri** partecipa commossa al profondo dolore che ha colpito Andreina e Marco.

Partecipa al lutto la famiglia **Zeroli**

Barbara ricorda il suo carissimo **PADRINO** e insieme ad **Elena** e **Daniele** abbraccia no forte Andreina e Marco.

Betty e **Silvia** piangono il loro affezionatissimo zio **MARIO** che porteranno sempre nel cuore con la sua tenerezza, stretti affettuosamente alla loro Madrina e a Marco.

Si stringono ad Andreina e Marco nel ricordo di **MARIO**, amico indimenticabile e grande esempio di bontà: **Angelo** e **Laura, Gian** ed **Elsa** con **Marco** e **Claudia, Adriana** e **Firmina, Mariarosa** e **Franco.**

Andrea e **Daniel Corsini** partecipano con affetto al dolore della famiglia per la prematura scomparsa del
DOTTOR
Mario Balossini Volpe
— **Torino**, 7 novembre 1993.

Dipendenti e **Maestranze** dell'impresa **Stradadello SpA** partecipano al dolore del conduttore signor Marco Balossini Volpe
— **Torino**, 5 novembre 1993.

Condomini, Locatari, Amministrazione stabile **corso Galileo Ferraris 108, Torino** partecipano commossi al grave lutto.

I cugini **Cantore** sono affettuosamente vicini a Andreina e Marco.

E' mancato all'affetto dei suoi cari
Oscar Tartara
Ne danno il triste annuncio: moglie, papà, fratello, sorello, amici e parenti tutti. Funerali lunedì 8 corr. ore 11,15 nel Duomo di Pinerolo
— **Torino**, 5 novembre 1993.

Simona e famiglia sono vicino a Piero e i suoi cari in questo triste momento.

La **Società Saes** partecipa al dolore della famiglia Tartara per la scomparsa del figlio **OSCAR.**
— **Torino**, 6 novembre 1993.

Giorgio, Rosalba e **Carlo Garuzzo Luisa Villata** partecipano al dolore di Piero per l'immatura morte del fratello **OSCAR.**

La famiglia **Rabino** partecipa al dolore per la scomparsa di
Oscar Tartara
— **Pinerolo**, 7 novembre 1993.

Giorgio Uberti Bona e **Mauro Giraudo** partecipano al dolore dell'amico Piero e dei suoi familiari.

Addio **OSCAR**, con commozione e infinita tristezza ti salutiamo per sempre. Non ti dimenticheremo e nei nostri cuori rimarrà il ricordo del tuo immenso coraggio e della tua esemplare forza morale. **Carlo, Claudio, Fabio, Gerardo, Massimiliano, Maurizio, Nadia, Sandro** e **Vittorio**
— **Torino**, 6 novembre 1993.

Ha raggiunto il suo adorato Tullio
Ebe Ferroni ved. Ciclanesi
Ne danno l'annuncio i figli **Maria Teresa, Luciana, Attilio, Giuseppe** e **Giovanni** con le rispettive famiglie, parenti tutti. Funerale martedì 9 ore 8,15 parrocchia San Giuseppe Cafasso.
— **Torino**, 5 novembre 1993.

I nipoti **Maria Antonietta, Gianluca, Davide, Giorgia, Sara, Andrea** ricordano la cara nonna **EBE**

Francesca e famiglia ricordano sempre **EBE**

E' mancato
Michele Saglia
Lo annunciano la moglie **Anna Maria**, le figlie **Chiara, Elisa** e **Agnese**, la nipotina **Giulia**, la mamma e parenti tutti. I funerali lunedì 8 c. m. alle ore 15 in Piobesi d'Alba.
— **Alba**, 6 novembre 1993.

I **Dirigenti** ed i **Collaboratori tutti** della **Soremartec Italia srl - Gruppo Ferrero** - esprimono alla famiglia i sentimenti del più vivo cordoglio per l'improvvisa ed immatura scomparsa del signor
Michele Saglia
Vice Direttore della Società
— **Alba**, 6 novembre 1993.

Dirigenti e **Collaboratori** della **Soremartec S.A. - Gruppo Ferrero** - profondamente addolorati partecipano al grave lutto della famiglia per l'improvvisa scomparsa del signor
Michele Saglia
— **Arlon**, 6 novembre 1993.

Tommaso, Nuccia, Alberto e **Guido Pochettino**, partecipano commossi al dolore di Anna Maria e famiglia per la scomparsa del caro **MICHELE**
— **Carignano**, 6 novembre 1993.

Cristianamente è mancato all'affetto dei suoi cari
Cesare Dorato
Tassista
Addolorati lo annunciano: moglie, figli, parenti tutti. Partenza funerali lunedì 8 ore 9 da ospedale G. Bosco.
— **Torino**, 5 novembre 1993.

E' mancata
Adriana Baudisson ved. Montefameglio
L'annunciano i figli **Umberto** e **Alain** con le rispettive famiglie. Funerali martedì 9 corr. ore 10 cimitero Monumentale di Torino.
— **Collegno**, 6 novembre 1993.

Il 2 novembre è serenamente spirato il
dott. Pietro Merlo
Lo annunciano a funerali avvenuti a Cassine nella cappella di famiglia, la moglie **Ada**, il cognato **Luigi Bal** ed i parenti tutti. Grazie a coloro che affettuosamente gli hanno curato ed assistito.
— **Torino**, 6 novembre 1993.

Si uniscono al cordoglio
Giuseppe Salvano
Mariuccia Mazza
Bruna Elia
Armando Lavagna
Santina Di Giacomo
e rispettivi familiari.

Riccardo Melida e **Daniela Cantore** piangono la scomparsa del caro amico
Pietro Merlo
e sono vicini alla signora Ada.
— **Torino**, 7 novembre 1993.

Piero Gresse con la famiglia piange un vero grande **AMICO.**

Le famiglie **Ballistreri** e **Robino** piangono la perdita dell'indimenticabile dr. **MERLO.**

Condomini e **Inquilini** di **via Governolo** 1 partecipano al dolore della famiglia.

Improvvisamente ci ha lasciati
Vincenzo Isasca
Lo annunciano con immenso dolore la sorella **Amalia**, il fratello **Camillo** con **Consolata** e **Maria Vittoria**, la sua affezionatissima **Delia**, gli zii **Chirone**, i cugini e tutte le persone che gli vollero bene e gli furono sempre vicini. Per espressa volontà si prega di non inviare fiori. I funerali avranno luogo lunedì 8 novembre alle ore 14,30 partendo dall'abitazione dell'estinto via Adua 13.
— **Saluzzo**, 6 novembre 1993.

Partecipano al dolore dei familiari di
Vincenzo Isasca
gli amici
Daniela Andreis
Aldo Busso
Franco Griglio
Giorgio Mastrolia
Guido Mellano
Giovanni Rabbia
Franco Rosso
Giuseppe Savio
Vincenzo Ventura.
— **Saluzzo**, 7 novembre 1993.

E' mancata all'affetto dei suoi cari
Maria Oglietti ved. Pertusato
Ne danno il triste annuncio i figli **Piero** con **Carla, Sandro** con **Ida** e parenti tutti. S. Rosario parrocchia S. Pellegrino Lazzaretto domenica 7 novembre ore 17,35. Funerali Cimitero Generale lunedì 8 novembre ore 10,30.
— **Torino**, 7 novembre 1993.

Cristina, Stefania, Elena, Silvia ricordano nonna **MARIA** con affetto.

Adriana, Paolo Chiapasco ricordano la cara **MARIUCCIA.**

Dipendenti e **Collaboratori** del **Caffè-lo Rossini** sono vicini a Piero e famiglia.

Liliana Rossana Dario Rossini partecipano al dolore delle famiglie.

Partecipano i cugini **Garetto, Nasi, Panizza, Polino, Viale.**

Partecipano al dolore di Sandro e Piero le famiglie **Bellero, Goria, Invernizzi** e **Perisi.**

La famiglia **Meulino** è vicina al dolore

Io vi amerò dal Cielo
come vi ho amati sulla terra
Ci ha lasciati
Antonio Losapio
anni 86
come buono e giusto continuerà a vivere nel ricordo della moglie **Carmela**, della figlia **Rina** e nipoti **Giancarlo** e **Armando**. Funerali lunedì 8 ore 14,30 da corso Torino 3 b, Grugliasco.
— **Grugliasco**, 6 novembre 1993.

E' mancato
Nicola Baglione
Ne danno il triste annuncio la moglie **Lina** e parenti tutti. Funerali lunedì 8 novembre ore 8,15 parrocchia S. Natale
— **Torino**, 3 novembre 1993.

Ci ha lasciato
Gino Zorzin
rappresentante
anni 74
Ne danno il triste annuncio la moglie **Orlensia**, il figlio **Piergiorgio** con **Maria Teresa** e la nipote **Emanuela**. Un ringraziamento particolare al dott. Lovera e alla Divisione Universitaria di Geriatria del prof. Fabris. Funerali lunedì 8 c.m. ore 11,45 Parrocchia Patrocinio di S. Giuseppe.
— **Torino**, 5 novembre 1993.

Monica e **Maurizio** sono vicini al dolore di Piergiorgio.

Ciao **GINETTO**, che il riposo ti sia dolce. **Emanuela.**

Partecipa al lutto la famiglia **Solla.**

Ha cessato di battere il cuore buono e generoso di
Maria Goria ved. Marca
Lo annunciano con dolore a quanti la vollero bene, il igliocolo **Luigi Cravero** con la moglie **Enza**, l'affezionata cognata **Irma**, nipoti e parenti tutti. Un particolare ringraziamento al prof. Alessandro Cellerino, ed un grazie a tutti gli amici che le sono stati vicini. Non fiori ma offerte per la ricerca del cancro. I funerali avranno luogo in Albisola alla Parrocchia della Concordia, lunedì 8 novembre alle ore 9,30 ed in cara salma sarà tumulata nella tomba di famiglia nel cimitero di Torino. La presente è partecipazione e ringraziamento.
— **Albisola**, 7 novembre 1993.

Le famiglie **Bernardi-Gilardi-Garino, Viarisio, Passarella, Bertero, Chiodini** si uniscono con affetto la signora
Maria Goria
— **Torino**, 6 novembre 1993.

E' mancato ai suoi cari
cav. Morando Menini
Lo annunciano la moglie **Clelia**, il figlio **Danilo** con **Maria** e **Claudia** parenti tutti. Funerali martedì 9 ore 11,45 Parrocchia S. Cuore di Gesù
— **Torino**, 7 novembre 1993.

La mamma, i fratelli, la sorella di Maria, con le rispettive famiglie, sono addolorati per la scomparsa del caro **MORANDO.**
— **Torino**, 7 novembre 1993.

Mario, Tina e **Piera** sono affettuosamente vicini e partecipano al dolore di Clelia, Danilo, Maria e Claudia per la scomparsa del caro **MORANDO.**

Mamma **Dolina, Maria Angela, Raffaele** sono vicini alla signora Carla, Magda, Alberto e Francesco in questo momento di grande dolore.

CAVALIERE
Francesco Corradino
— **Pavia**, 6 novembre 1993.

Partecipano commossi gli ex **Rosso** e **Nuccia.**

E' mancata
Teresa Salvetti ved. Castelli
L'annunciano il figlio **Anselmo, Ornella**, sorelle, cugini, nipoti e parenti tutti. I funerali lunedì 8 ore 11 presso la Parrocchia Gran Madre di Torino.
— **Torino**, 7 novembre 1993.

Cristianamente è mancata ai suoi cari
Nuccia Sennacheribbo ved. Brasso
Lo annunciano sconsolati il fratello **Leopoldo** con la moglie **Mariuccia**, la sorella **Ilda** col marito **Mario**, la cognata **Pinuccia**, nipoti, pronipoti e parenti tutti. Funerali martedì 9 corr., ore 10, nella parrocchia Sacro Cuore di Gesù, via Nizza 56.
— **Torino**, 8 novembre 1993.

Armando, Mario Sasso e famiglie partecipano al lutto.

E' mancata all'affetto dei suoi cari
Concetta Sinatra in Ramponi
anni 81
Addolorati lo annunciano il marito **Gaetano**, i figli **Giuseppe, Giuseppina, Ernesto** e **Rosaria** e parenti tutti. Funerali lunedì 8, ore 15, da piazza I Maggio 15, Grugliasco.
— **Grugliasco**, 6 novembre 1993.

Gianpiero e **Rosalia Nigro** ricorderanno sempre con immutato affetto il caro amico
Remo Camerlo
— **Baldissero Can.se**, 6 novembre 1993.

E' mancata
Ida Tonelli
fudotecaria
Lo annunciano con la famiglia, **Amiche Amici Ludoteca «L'Aquilone»** e **«Cavoretto»**. Continueranno, con lei, ad avvenuterci nei giochi. Funerale lunedì 8 novembre ore 15 via San Bernardo 3 Mondovì.
— **Torino**, 6 novembre 1993.

E' mancata la mia dolcissima e cara mamma
Secondina Gatti ved. Ponzio
Lo annunciano con immenso dolore la figlia **Anna Ponzio** ved. **Bertolone** e l'adorato nipote **Marco.** Un particolare ringraziamento ai dottori Pellegrino e Cassis. Funerali lunedì ore 8,15 S. Giulia. La cara salma proseguirà per Villanova d'Asti-Savi
— **Torino**, 5 novembre 1993.

Mauro, Luisa Marocco e famiglia sono vicini al grande dolore di Anna e Marco.

Guido, Mariella, Chiara e **Giulia** sono vicini ad Anna e Marco

I **Condomini**, gli **inquilini** e l'**Amministratore** di **via Sinaia 5 bis - 7 (interno 1-3** partecipano al lutto della famiglia.

E' mancato
Angelo Reggio
Lo annunciano: la moglie, figlia, genero e nipoti. Un particolare ringraziamento ai medici del Reparto Medicina Generale prof. Giangrandi, al dott. Modica ed a tutto il personale. I funerali avranno luogo lunedì 8 alle ore 11,45 nella parrocchia Madonna delle Rose. Santo Rosario domenica 7 ore 18 in Chiesa.
— **Torino**, 4 novembre 1993.

Il fratello **Gino** con **Lina** e **Riccardo** partecipano al dolore.

E' mancato all'affetto dei suoi cari
Cesare Francone
anni 88
Ne danno il triste annuncio, a funerali avvenuti, la moglie **Albina**, il figlio **Augusto** con **Mariacristina** e **Nicoletta**, la figlia **Gabriella** con **Dario** ed **Enrica** ed i parenti tutti. La cara salma riposa nel cimitero di Biancè (VC)
— **Torino**, 2 novembre 1993.

E' mancata
Giulia Donna ved. Sarto
A funerali avvenuti lo annunciano i figli **Anna, Luciano**, il genero **Masi**, la nuora **Anna**, i nipoti **Franca, Riccardo** e **Sabrina.**
— **Torino**, 6 novembre 1993.

Ti avremo sempre nel cuore. **Anna, Laura, Claudia** e famiglia.

La **Sipa Elettrotermotecnica** partecipa al dolore della famiglia per la scomparsa del
geom. Sergio Rustichelli
— **Torino**, 9 novembre 1993.

Silvio, Emanuela, Paola, Carla e **Piero**, ricordano **SERGIO** con affetto.

RINGRAZIAMENTI

Rosa e **Francesco Vitrani** commossi per le innumerevoli testimonianze di amicizia, stima e affetto dimostrate alla carissima
Uga
ringraziano tutti coloro che con presenze, scritti e preghiere hanno partecipato al loro immenso dolore. S. Messa di Trigesima sabato 13 corr. alle ore 9,30 Chiesa San Dalmazzo (via Garibaldi 24)
— **Torino**, 7 novembre 1993.

ANNIVERSARI

1992 — 1993
Vincenza Gariglio ved. Gallino

1989 — 1993
Ernesto Torta
Sempre vivo è il ricordo.

(Continua a pag. 17)

Domani il «dossier» della Cgil all'esame degli esperti. Nuove accuse sulle trasfusioni

Nessuno fa i nomi dei farmaci killer

Un'inchiesta dell'82 finì insabbiata

ROMA. Domani il dossier della Cgil sui farmaci potenzialmente pericolosi e sugli emoderivati a rischio verrà esaminato dalla Commissione Unica del Farmaco, già convocata per il pomeriggio. Quanto durerà l'esame non è facile prevederlo. E non c'è neppure la certezza che l'elenco dei 16 principi attivi «da indagare» presenti in alcune centinaia di prodotti e di confezioni diverse venga effettivamente reso pubblico. Secondo gli autori del dossier sarebbe il segreto istruttorio ad impedirlo. Ma la Procura di Napoli, che potrebbe autorizzare la rivelazione, non si sbilancia. Come dice un suo comunicato «sta valutando con la massima attenzione il contenuto del dossier, la cui fondatezza va per altro accertata con estremo rigore, sia in considerazione della delicatezza della materia sia per evitare ogni possibile strumentalizzazione. E ciò anche per la circostanza che il procedimento relativo alla questione farmaci risulta già archiviato da altra autorità giudiziaria. La Cgil fa riferimento, per la parte relativa ai farmaci, alle risultanze di una perizia disposta intorno al 1982 in altro procedimento penale dell'autorità giudiziaria di Torino e, per la parte relativa al plasma, ai rilievi formulati dal presidente dei politrasfusi italiani. E poiché nell'attuale fase del procedimento mancano i presupposti formali per adottare provvedimenti giudiziari di natura cautelare, le misure tese alla salvaguardia della salute pubblica, spettano alle autorità sanitarie».

La palla ritorna quindi al ministro della Sanità, che ritiene di non dover prendere alcun provvedimento fino al verdetto della Cuf. Sono in molti a chiedersi se una situazione come questa, che sta suscitando allarme e confusione, non meritasse tempi più stretti e se per ministro e membri della Cuf una sollecita conoscenza dei fatti non valesse la rinuncia a un weekend.

Intanto la Cgil sembra aver innestato la retromarcia. Walter Cerfeda, segretario confederale, smussa i toni della polemica: la lista nera dei farmaci pericolosi non esiste, i principi attivi definiti «killer» nei giorni scorsi sarebbero soltanto i principi «normali» usati nei farmaci per le principali malattie: la loro pericolosità dipende soltanto dalle quantità impiegate e dalle combinazioni a cui ricorrono le industrie farmaceutiche. Ma ribadisce che dei documenti dell'Istituto Superiore di Sanità risulta che fino al 1985 circolavano anche farmaci inefficaci e perfino pericolosi.

Non abbandona invece le sue posizioni l'Associazione Politrasfusi, alla quale si affianca la Lega Italiana per la Lotta all'Aids, che dopo aver definito «falso» il comunicato del Consiglio Superiore di Sanità accusa: «Non è vero che il sangue e i suoi derivati sono ormai sicuri, sia perché è attivo il periodo finestra e sia perché il governo ha autorizzato la distribuzione di emoderivati non testati contro l'epatite C».

Neppure la decisione del ministro Garavaglia di bloccare la distribuzione degli emoderivati non testati e preparati prima del 31/12/92, autorizzata da Poggiolini, è restata immune dalle critiche. Ad esprimere riserve è addirittura l'Istituto Superiore di Sanità, che «ribadisce la validità scientifica del parere espresso dall'Iss il 23/12/92», sulla quale Poggiolini aveva fondato la sua contestatissima circolare. Vale tuttavia la pena di ricordare che il professor Augusto Manzoli, precedente direttore dell'Iss, è indagato per la tangentopoli sanitaria.

Ma c'è un altro aspetto che chi indaga su questo giallo dovrà chiarire. Raffaele Guariniello, il pretore torinese che nel 1982 aprì una solitaria inchiesta sul mondo dei farmaci e sui comportamenti dell'autorità sanitaria competente e dagli organismi consultivi, ha rivelato di essere stato sommerso dalle critiche di alcuni cattedratici e di alcuni giornalisti del settore: venne accusato di fare del terrorismo. E l'inchiesta si fermò.

Bruno Ghibaudi

INTERVISTA

IL MINISTRO SI DIFENDE

Maria Pia Garavaglia (foto grande) Qui accanto, l'ex ministro della Sanità Francesco De Lorenzo Sopra, il pretore Raffaele Guariniello

«Pago colpe non mie Sono angosciata ma non ho nulla da rimproverarmi Se non fossi sicura me ne sarei andata»

Garavaglia: non volete credermi Ma vi giuro che non c'è pericolo

MILANO

«Non sono certa che quello che dirò sarà rassicurante, ma parlerò come davanti alla mia coscienza». Maria Pia Garavaglia è a Milano, per un weekend lontano dalla bufera sul sangue infetto e sui farmaci assassini. «E' una situazione che mi angoscia - dice -. Sono un ministro onesto e sincero, ma i cittadini non vogliono credermi. Non hanno fiducia in me. Non si fidano più delle istituzioni».

Ministro, stiamo parlando di malati che potrebbero essere uccisi dalle stesse cure che dovrebbero guarirli. Se la gente non le crede è perché ha paura. Non pensa?

«Io penso che sia venuto il momento di fare chiarezza».

Dica...

«La Cgil non mi ha consegnato in anteprima il dossier su sangue e medicinali. Mi ha soltanto avvertito che era stata presentata una denuncia alla Procura di Napoli».

E allora?

«E allora ho saputo del contenuto del dossier soltanto giovedì scorso, come tutti. Anzi, giovedì ho saputo che i dossier, in realtà, erano due. Il primo lanciava sospetti sul sangue usato per le trasfusioni. Un allarme inquietante, cui ho risposto nell'unico modo possibile per un ministro: ho ordinato al Consiglio superiore della Sanità un'inchiesta immediata. Non si è perso un solo giorno, un solo momento. E l'inchiesta ha dato risultati tranquillizzanti: in Italia le trasfusioni sono sicure».

Il secondo dossier è quello sui farmaci killer?

«Sì: 250 pagine che ho potuto vedere soltanto venerdì. E già domani lo consegnerò a una commissione di tecnici».

Dunque lei sa quali sono le medicine pericolose. Perché non le ha sospese dalla vendita, in attesa del «verdetto» degli esperti?

«Vede, il dossier contiene i nomi di 16 principi attivi potenzialmente pericolosi. E i principi attivi non sono le medicine: sono gli ingredienti con cui si fanno le medicine...».

E allora perché non ritirare dal mercato tutti i farmaci a base dei prodotti sospetti?

«E come faccio io a sapere quali sono? Possono essere centinaia, di tutti i tipi, di tutte le marche. Poi, ammesso che i principi attivi sotto accusa siano realmente dannosi, il pericolo varia a seconda delle percentuali usate. No, in questo caso il lavoro degli esperti era indispensabile. Io non potevo fare altro».

Ministro Garavaglia, quello stesso dossier era stato presentato alla Pretura di Torino negli Anni 80. Lo sapeva?

«Il 15 giugno 1982 al pretore Raffaele Guariniello. L'ho scoperto venerdì».

E perché il ministro di allora non ha fatto nulla?

«E' una domanda inquietante. Non lo so: forse nessuno glielo ha mai detto».

Sta dicendo che qualcuno ha insabbiato tutto? Che da più di 10 anni circolano in Italia medicine che potrebbero farci morire di cancro?

«Guardi, io sono in politica da molto tempo. E non ho mai sentito parlare di quel dossier. E so con certezza che i magistrati agiscono con molta precisione quando si tratta di tutelare la salute...».

Ministro, torniamo al sangue infetto. Lei dice che le trasfusioni sono assolutamente sicure. Però Angelo Magrini, presidente dell'Associazione politrasfusi, parla di 500 morti. Chi ha ragione?

«Intanto le dico che ho nominato Magrini membro della Commissione sangue, per dimostrare che il ministero è cambiato. Io non ho solo aperto i vetri: ho scoperchiato il tetto, scardinato le finestre, buttato giù le porte. Tutto è perfettamente trasparente. I dati sono questi: dal 1984 al 30 settembre scorso ci sono stati 243 contagiati di Aids tra i trasfusi e 206 tra i coagulopatici. I morti sono 37: 15 trasfusi e 22 coagulopatici».

E le sembrano pochi?

«Senta, in medicina la statistica può sembrare cinica, ma non se ne può fare a meno. Le dirò una cosa: ogni volta che si tira fuori una statistica internazionale, in qualsiasi campo, l'Italia è regolarmente un fanalino di coda. In questo caso no. Questo perché le aziende produttrici di emoderivati lavorano bene, e perché i controlli ci sono. E sono affidati non a un solo ente, ma a un gruppo di associazioni diverse che finiscono per controllarsi a vicenda. Mi rendo conto che i morti sono uomini e non numeri. Il mio è un lavoro che fa tremare i polsi proprio perché riguarda 57 milioni di italiani: uno per uno. Ma le statistiche vanno interpretate per quello che sono: sulle autostrade, nello stesso periodo, sono morte 12 mila persone...».

Scusi, ma che cosa c'entra?

«Le spiego: le statistiche sono uno stimolo per migliorare la prevenzione. Lo stanno facendo le autostrade, e lo stiamo facendo noi: anche se nella Sanità ci sono delle nicchie di rischio che non si possono eliminare».

Ministro Garavaglia, lei si lamenta perché la gente non le crede. Ma dovrà ammettere che è difficile che i cittadini vedano uno sforzo per migliorare dietro agli scandali di De Lorenzo e di Poggiolini. O no?

«Il signor Duilio Poggiolini non può essere un alibi per leggere la realtà in modo emotivo. Lo so, la gente dice: quello aveva i miliardi e a me tocca pagare le 85 mila lire per il medico di base. Poggiolini sarà giudicato da chi di dovere. Io però non ho niente da rimproverarmi: le garantisco che è stressante lavorare così. Mi sembra di correre dietro ai problemi. Sento il sospetto che mi precede, quando c'è tanto da fare. Le dico una cosa: se non fossi più che convinta dell'utilità del mio lavoro, potrei anche avere la tentazione di lasciar perdere tutto».

Dica la verità, ha pensato di dimettersi?

«Le giuro di no: un ministro non può farsi prendere la mano dal disagio personale, per grande che sia».

Ma secondo lei la Sanità è in crisi solo per colpa di De Lorenzo e Poggiolini?

«A luglio, ben prima che scoppiassero gli scandali, ho formato una commissione d'inchiesta per verificare la presenza di altre responsabilità. Ho sciolto e riformato tutte le commissioni di esperti, ho disposto che il loro parere sia vincolante. Certo, in un ministero non possono essere tutti santi, ma neanche tutti delinquenti».

Ma lei non ha sbagliato proprio nulla?

«Senta, io sono qui da maggio. Vedo che la gente ce l'ha con me. Posso anche capirla, vista la situazione. Ma non ci sono motivi per attaccarsi a me: nessun appiglio, niente di niente. Tutto quello che potevo fare, l'ho fatto».

Guido Tiberga

GERMANIA

Genitori denunciano due ministri

BONN. Mentre in Germania si allarga lo scandalo del sangue infetto, i genitori di due giovani morti di Aids dopo alcune trasfusioni hanno denunciato i ministri della Sanità in carica fra l'83 e l'85, Heiner Geissler e Rita Suessmuth, attuale presidente del Parlamento federale. «Se in una clinica di Bonn non gli avessero iniettato sangue malato, i nostri figli sarebbero ancora vivi», sostengono. «I ministri sono responsabili: non hanno fatto niente contro l'epidemia», lasciando sul mercato gli emoderivati sospetti.

Già nel 1983, affermano i genitori dei due ragazzi, il ministero era al corrente della situazione: se fosse intervenuto, centinaia di persone potevano essere salvate. Ma secondo lo Spiegel in edicola domani, molte sarebbero state le complicità e i silenzi; troppe e in apparenza incomprensibili le coperture garantite al laboratorio di Coblenza «UB-Plasma», chiuso la scorsa settimana dal tribunale dopo le prime rivelazioni sullo scandalo. Le autorità della Renania-Palatinato, la regione di Coblenza, sapevano tutto almeno dal 1987, scrive il settimanale. Sapevano che il laboratorio non controllava in modo adeguato il sangue che distribuiva a una settantina di ospedali e cliniche, in Germania e all'estero (ne sarebbe arrivato anche in Italia). Sapevano della superficialità dei test. **[e. n.]**

IN CARCERE

L'EX DIRETTORE E LA MOGLIE

Poggiolini, scoperti altri 10 miliardi

Ma Lady Sanità nega ancora: tutte barzellette

«In carcere mi danno medicine sbagliate»

Duilio Poggiolini, l'ex direttore della Sanità in carcere

NAPOLI

Le braccia magrissime spuntano dalla camicia di seta, orlata di pizzo. La tintura nasconde i capelli grigi di una donna che piange, dice di sentirsi morire, ma fa valere con piglio deciso le sue ragioni, mostrando nel volto affilato e seminascosto da un paio di occhiali sofferenza e rabbia a stento contenuta. Eccola qui Lady Sanità, la signora Poggiolini. Da poche ore i magistrati le hanno scoperto e sequestrato nuovi conti, roba per 10 miliardi, ma lei dice convinta: «Finiamola con questa barzelletta». E la brutta storia del sangue infetto? «Io non c'entro, semmai mio marito... Io non sono un funzionario dello Stato».

Il «fantasma» che nessuno ha mai visto, la donna che ha vissuto segregata nella villa all'Eur ad accudire al figlio tetraplegico, ha un corpo esile («Peso 34 chili») e una faccia qualunque che quasi si confonde con il bianco del guanciale. Pierr Di Maria è da una settimana nel carcere femminile di Pozzuoli dove ieri l'ha incontrata il deputato dei Verdi Alfonso Pecoraro Scanio. La consorte dell'ex direttore generale sta nell'infermeria del penitenziario: un privilegio che le è stato concesso soltanto perché nelle celle non c'è più posto. Ma, paradossalmente, Lady Miliardo, accusata di essere complice del marito nei truffici sui farmaci, si lamenta di non avere medicine adeguate: «Quelle che mi danno qui non vanno bene. Non mi reggo in piedi, mi sento morire. Ho dovuto aspettare cinque giorni per avere un po' di camomilla e un pacco di fette biscottate».

Preoccupazione e dolore non le impediscono di tener testa alla direttrice del carcere e di ribadire la sua innocenza: «Non so nemmeno come si scrivono 500 miliardi. Le mie parole ora non contano nulla, ma poi conteranno i fatti. Ho sentito tante cose strane, tante bugie che non riesco a capire. La verità, però, verrà fuori». Al parlamentare che l'invita a collaborare con i magistrati, replica convinta: «Più di quello che sto facendo, non posso fare. L'importante è che io torni da mio figlio».

Se le verranno o meno concessi gli arresti domiciliari, lo deciderà lunedì il gip Laura Triassi. Ma nel frattempo gli inquirenti hanno messo le mani su un altro pezzo del tesoro dei coniugi Poggiolini: conti per 10 miliardi intestati proprio a Pierr Di Maria sulla Banca di Roma e sulla Carimont, con operazioni eseguite su indicazione del marito per salvare parte del patrimonio quando la macchina giudiziaria si era già messa in moto. La scoperta l'hanno fatta, durante una trasferta nella capitale, i magistrati che continuano intanto a indagare sulla storia dei farmaci pericolosi e sugli emoderivati. Sul dossier della Cgil la procura di Napoli è intervenuta ieri con un secco comunicato che in qualche modo butta acqua sul fuoco delle polemiche e rimanda la questione al ministro della Sanità. «Massima attenzione» al contenuto dell'esposto che gli inquirenti stanno vagliando e in cui si ipotizza «la commissione di illeciti nella commercializzazione di farmaci che conterrebbero sostanze in vario modo nocive alla salute pubblica, nonché di plasma non testato e potenzialmente rischioso limitatamente alla patologia dell'epatite Cs. Tutto nasce, precisa la procura, dal procedimento avviato dalla magistratura di Torino («già archiviato») e dalle denunce del presidente dell'Associazione politrasfusi, ma in questa fase «eventuali misure tese alla salvaguardia della salute pubblica spettano all'autonomia decisionale delle competenti autorità sanitarie», visto che la Cgil è stata autorizzata a consegnare il dossier al ministero.

E lui, Duilio Poggiolini? «Magari fossi Paperon de' Paperoni», risponde al deputato Pecoraro Scanio che, in visita a Poggioreale, gli chiede scherzosamente se preferisce i panni del papero miliardario o quelli di Diabolik. La storia del sangue non controllato? «Sono tutte cose vecchie. Trattate in passato e già esaminate dagli organi competenti, compreso l'Istituto superiore di sanità». Quando arriva il parlamentare, l'ex potente funzionario è da poche ore in una nuova cella con altri tre detenuti. Un trasferimento-lampo nel padiglione riservato ai tangentisti. «Motivi di sicurezza?», chiede Pecoraro. «La faccenda dell'incolumità non regge proprio. Certo, stavo meglio dov'ero prima, mi ero attrezzato». E al direttore, una preghiera: «Vorrei una situazione meno disagevole».

Mariella Cirillo

In Francia

Sospesi due emoderivati

PARIGI. Il ministero francese della Sanità ha annunciato ieri di avere ordinato la «sospensione provvisoria, con decorrenza immediata, della distribuzione» di due prodotti ematici della società austriaca Immuno, per procedere ad una verifica sull'eventuale infezione con il virus Hiv, responsabile della trasmissione dell'Aids.

La sospensione della commercializzazione di questi derivati dal sangue riguarda i prodotti Feiba e Tissucol, ricavati dal plasma.

Il provvedimento, analogo a quello già adottato dalle autorità sanitarie britanniche nei giorni scorsi, si deve al fatto che la società austriaca ha utilizzato, per la fabbricazione di questi prodotti, alcuni materiali forniti dalla società tedesca Ub-Plasma, sospettati di essere infetti del virus Hiv. [Agi]

Per tagliare le vie di rifornimento in vista dell'inverno. I bosniaci sciolgono la milizia alleata di Zagabria

Parola d'ordine, affamate Sarajevo

L'Onu: guastatori serbi e croati sono all'opera

ZAGABRIA
NOSTRO SERVIZIO

Barriere di filo spinato e barricate nelle strade. Ieri mattina, al risveglio, gli abitanti di Sarajevo hanno nuovamente trovato una città in stato d'assedio. L'esercito bosniaco musulmano ha bloccato la capitale dopo aver ricevuto l'ordine di smantellare l'Hvo, il contingente delle forze croato-bosniache che dall'inizio della guerra ha difeso Sarajevo dall'aggressione dei miliziani serbi. La nuova operazione di pulizia da parte dei militari bosniaci, che, dopo avere eliminato «i nemici» nelle proprie file, vogliono neutralizzare i soldati del Consiglio della difesa croato, potrebbe far scoppiare un violento conflitto in città dove ancora una volta è stato introdotto il coprifuoco. L'azione militare ha impedito l'evacuazione di 1470 civili, musulmani serbi e croati, che dopo mesi di tentativi inutili erano stati autorizzati a lasciare Sarajevo. Donne, vecchi e bambini, coi loro miseri bagagli, sono rimasti per ore sotto la pioggia ad aspettare gli autobus che dovevano portarli alla salvezza.

Alla capitale bosniaca mancano cibo luce ed acqua corrente. Secondo quanto reso noto dal colonnello Bill Aikman, portavoce dell'Onu a Sarajevo, i serbi non vogliono aprire una linea diretta per rifornire Sarajevo di cibo e di medicinali, necessari più che mai con l'arrivo dell'inverno, mentre i croati continuano a far saltare in aria un ponte a Nord di Mostar, unica via per i convogli umanitari dell'alto commissariato per i profughi provenienti dalla Croazia.

In realtà il leader dei serbi della Bosnia Radovan Karadzic ha offerto l'apertura di un corridoio diretto tra Bar, porto adriatico nel Montenegro e Sarajevo. Ma il prezzo che i serbi chiedono per la loro *improvvisa generosità* è il permesso di importare 500 tonnellate di combustile al mese. In questo modo potrebbero aggirare almeno in parte l'embargo della comunità internazionale contro Belgrado.

Il portavoce dell'Onu ha spiegato come i miliziani serbi abbiano tentato di impedire alle forze di pace canadesi di organizzare un nuovo posto di blocco sulla strada tra Sarajevo e Visoko che ha lo scopo di garantire un flusso continuo di cibo verso la capitale. Dopo aver sbarrato la strada ai canadesi i serbi hanno dato loro un ultimatum: dovete ritirarvi nel giro di 90 minuti. Soltanto quando sul posto sono giunte quattro autoblindo dell'Onu attrezzate di cannoncini ed i cacciabombardieri della Nato hanno iniziato a sorvolare il luogo dell'incidente a bassa quota, i comandanti serbi si sono giustificati parlando di «incresciosa incomprensione». «Quel che cercano in tutti i modi - ha dichiarato il presidente bosniaco Alija Izetbegovic - è di affamare Sarajevo. Si tratta di una politica del ricatto».

Il colonnello Aikman ha anche detto che le forze croato-bosniache impediscono ai Caschi blu di riparare il ponte sulla Neretva, a Bijela, a Nord di Mostar. Mentre gli ingegneri dell'Unprofor tentano da settimane di riparare il ponte, l'altra notte una nuova esplosione ha fatto saltare in aria due pezzi della struttura di sostegno. Ma questa volta si è trattato di due parti che gli ingegneri ritenevano instabili e che avevano comunque deciso di buttare giù.

Il generale belga Francis Briquemont, che comanda le forze di pace dell'Onu stazionate in Bosnia, ha dichiarato: «La mancanza di uomini, di mezzi e di volontà politica da parte della comunità internazionale sono all'origine degli insuccessi della politica umanitaria in Bosnia».

Intanto da tre giorni i Caschi blu del contingente svedese fanno l'impossibile per impedire la distruzione completa di Vares, la cittadina croata della Bosnia centrale caduta nelle mani dell'esercito musulmano. Mentre i soldati stanno saccheggiando e dando fuoco a tutte le case, più della metà dei 20 mila profughi croati vagano nei boschi, alla ricerca di una via di salvezza.

Ingrid Badurina

Una ragazza sviene mentre attende l'aereo che deve portarla via da Sarajevo

«Che cosa accadrebbe se tedeschi e cinesi si addestrassero in America?»

Manovre Usa-Russia in casa Kohl

Bonn contro Washington: potevate almeno dircelo

BONN
DAL NOSTRO CORRISPONDENTE

Neppure dopo l'unificazione la Germania ha riconquistato la sovranità? Se lo chiedono in molti a Bonn, ma deve esserselo chiesto anche il cancelliere Kohl, se è vero - come avvertiva ieri un editoriale della Frankfurter Allgemeine Zeitung - che c'è dell'irritazione, fra Bonn e Washington». All'origine di una vicenda che segnala perlomeno un'avventata arroganza, fra grandi potenze in carica e non, c'è la decisione russo-americana di tenere manovre militari congiunte in territorio tedesco senza informare il governo federale.

Le rivelazioni di un quotidiano americano hanno acceso la miccia di una disputa che, probabilmente, è soltanto all'inizio: sollevando impazienze e fastidi che per opportunità diplomatica, forse, sono stati delegati a un ex responsabile del ministero della Difesa. Mentre il portavoce dello stesso dicastero si limitava a riferire che «il governo federale ha autorizzato colloqui in territorio tedesco fra ufficiali degli stati maggiori americano e russo», ma non consentirà che si svolgano le manovre militari, l'ex segretario di Stato alla Difesa Willi Wimmer non ha avuto cautele.

Il governo, ha detto, dovrà prendere una posizione molto netta in proposito, dal momento che in gioco c'è la sovranità nazionale: «E' un atto tremendamente scortese che sia stato messo a punto il progetto di manovre congiunte, senza aspettare una presa di posizione tedesca». Pensate un po', provocò Wimmer: che cosa direbbero a Washington, se un bel giorno Bonn annunciasse che truppe tedesche e cinesi stanno per fare manovre congiunte in territorio americano? «Ce le immaginiamo tutti, le urla». Quanto ai «colloqui» russo americani in territorio tedesco (fra ufficiali della terza divisione di fanteria Usa e di un'unità stazionata nella russa centrale), il portavoce ha detto soltanto di non sapere se si siano già svolti. Wimmer è stato più esplicito: «Fra San Francisco e Vladivostok ci sono abbastanza posti in grado di ospitarli».

Già all'inizio dell'anno si erano diffuse voci sull'intenzione americana di organizzare in territorio tedesco «manovre di pace» congiunte con unità russe. Il governo di Bonn aveva chiesto spiegazioni, le manovre non si erano tenute, l'irritazione tedesca era rientrata. Questa volta le voci non sono generiche, come le dichiarazioni del portavoce federale confermano. L'irritazione di cui parla la «Frankfurter» deve essere vera.

Emanuele Novazio

La crisi mondiale mette in ginocchio l'Africa. Se ne va il direttore Saouma

Allarme Fao, strage da recessione

Scalfaro: lo scandalo-cooperazione non ci fermerà

ROMA. La prolungata recessione economica del mondo industrializzato sta impoverendo anche i Paesi più ricchi, ma le sue conseguenze sono ancor più drammatiche nei Paesi in via di sviluppo, soprattutto in Africa, dove la fame è un dramma da sempre, verso i quali la cooperazione internazionale segna il passo. Questo l'allarme lanciato ieri alla 27ª conferenza biennale della Fao, l'organizzazione delle Nazioni Unite per l'alimentazione e l'agricoltura, che si è aperta a Roma alla presenza di Scalfaro.

Come ha sottolineato il direttore generale della Fao, il libanese Edouard Saouma, gli accordi del Gatt potrebbero portare «un po' più di equità nel commercio mondiale e migliorare le prospettive economiche nei Paesi in via di sviluppo»; ma ormai, ha aggiunto, «è una questione di scontro fra ricchi». Scettico sull'efficacia degli accordi Gatt anche il Presidente libanese, per il quale i negoziati in corso «sembrano riservare pochi vantaggi ai Paesi più poveri». «Possiamo anche essere d'accordo con coloro che dicono che si tratta dell'ultima occasione per ribaltare la spirale discendente delle economie industriali - ha detto - ma non mettiamoci i paraocchi per quel che riguarda i vantaggi per i Paesi poveri».

L'assemblea eleggerà domani il prossimo direttore generale per un mandato di sei anni, mettendo fine al lungo regno - 18 anni - del libanese Saouma. Otto i candidati in lizza, ma i favoriti sono tre: il cileno Rafael Moreno, il tedesco Christian Bonte-Friedheim e l'australiano Geoff Miller.

«L'Italia è con la Fao» e continuerà a fare il suo dovere di solidarietà nonostante «la pagina penosa che ha toccato la cooperazione». Il presidente della Repubblica Oscar Luigi Scalfaro non ha nascosto il disagio italiano per gli scandali che hanno riguardato gli aiuti al Terzo Mondo. «Ritenere di superare situazioni negative coprendole - ha detto Scalfaro - è sempre sbagliato. Quindi, dobbiamo dire che l'Italia ha minori possibilità» di aiutare la Fao anche per quella «pagina penosa». «Dobbiamo però aggiungere che la volontà e l'animo di collaborare, di essere attivi, di esprimere solidarietà vera ed efficace, non si spegnerà mai. Non è legata alle oscillazioni o alle possibilità economiche e finanziarie». Scalfaro ha lamentato «l'incapacità di distribuire i beni di natura, passandoli da chi li ha in eccesso a chi ne è privo e carente. Quando penso agli agrumi che si devono distruggere in Sicilia o ai pomodori in Campania penso che un atto di umiltà abbiamo il dovere di farlo». [e. st.]

INFORMAZIONE PUBBLICITARIA

L'azienda piemontese, leader nel prosciutto cotto, lancia sul mercato nuovi prodotti

Salumi Raspini, la qualità fatta a fette

Nel paniere della bontà cotti e crudi «coi fiocchi»

Alla Raspini si respira già aria di Natale. Nei capannoni del salumificio di Scalenghe si lavora a pieno ritmo per la preparazione dei prodotti tipici delle feste di fine anno: lo zampone e i cotechini. Ma quest'anno c'è una novità: accanto ai tradizionali piatti con zampone, cotechino e lenticchie, l'azienda piemontese propone lo stinco di prosciutto arrosto. Un piatto pronto nella busta di alluminio che si presenta come un'autentica rivoluzione: il prodotto non contiene il solito liquido di cottura (cioè acqua), ma un delizioso sugo di carne, che è il fondo di cottura dell'arrosto che si condensa in pentola. Una prelibatezza.

Come gli altri prodotti del marchio Raspini. Sì, c'è un filo conduttore comune che unisce i salumi che escono dallo stabilimento del Pinerolese: la costante ricerca della qualità. Quasi un chiodo fisso.

Tutto comincia nel 1971, quando l'azienda, tra le prime del settore, vede riconosciuti gli standard di igiene e di sicurezza delle sue produzioni con l'autorizzazione dalla Cee ad esportare i propri prodotti. Poi, negli Anni Ottanta, sempre nel segno della qualità, si decide di rinunciare alla macellazione. Le carni vengono comprate da fornitori di fiducia e sottoposte ogni volta a rigidi controlli. Così si ottengono produzioni pregiate e costi contenuti. Con il risultato di rafforzare la posizione di Raspini sul mercato.

E siamo agli Anni Novanta. Un decennio che si apre con una nuova sfida: fare della azienda piemontese un leader del mercato nazionale del prosciutto cotto. Nascono prodotti come il «Tartufone Gran Piemonte», un prosciutto cotto per palati esigenti: più saporito, più gustoso, è fatto con la coscia italiana migliore e arricchito, meglio, impreziosito, è il caso di dirlo, da una «grattata» di tartufo D'Alba, naturalmente.

Alta qualità, dunque. Ma anche efficienti verifiche sulla produzione . Questo perché alla Raspini, tra pochi salumifici in Italia, funziona un laboratorio chimico-microbiologico per il controllo della qualità e ricerca: lo dirige la dottoressa Tiziana Raspini. Qui si verifica il pregio delle carni fin dal momento in cui entrano nello stabilimento di via Piscina. Sono controlli continui ed accurati che investono tutte le linee di produzione. I dati delle varie analisi e accertamenti devono corrispondere ai severi parametri della qualità Raspini, solo così le carni e i prodotti passano alle fasi successive di lavorazione e la quantità di dati così ottenuta consentono il rispetto degli standard e favoriscono le attività di ricerca. Non sono molti i salumifici che possono vantare simili procedure.

Ma non è questa l'unica partita che l'azienda di Scalenghe gioca nel nome della qualità. Tra le aziende promotrici del Consorzio salumi italiani, la Raspini si batte per una maggior informazione al consumatore e la valorizzazione del suino italiano. Il primo obiettivo punta a rendere più chiare le etichette che «accompagnano» salami e prosciutti. Troppo spesso, oggi, sono poco chiare. Resta difficile districarsi con facilità sulla composizione del prodotto, sulle percentuali di grasso, sulla conservazione. Il secondo mira a valorizzare un prodotto che è già ottimo, ma quasi nessuno lo sa. Ed è anche per raggiungere questi obiettivi che la Raspini si allarga. Da alcune settimane chi passa lungo la statale per Sestriere non può non notare il cartello che campeggia accanto allo stabilimento e che annuncia «l'ampliamento della qualità». Si legge sotto l'inconfondibile marchio della ditta: «più spazio per farne di cotti e di crudi». E nel cantiere appena avviato presto troveranno sede anche venti nuove celle di stagionatura ad aria condizionata, completamente automatizzate. E' l'opera prevista dalla prima tranche dei lavori di ampliamento dello stabilimento di Scalenghe. Il progetto finale si propone di occupare una superficie complessiva vicina ai ventimila metri quadrati. Crescerà anche la superficie coperta, che attualmente è di circa diecimila metri quadrati.

Negli obiettivi anche l'ampliamento dei reparti destinati all'affettato in busta. L'azienda, che oggi fattura circa sessanta miliardi l'anno e dà lavoro, complessivamente, a centosettanta persone, punta molto su questo segmento della produzione. Così come è decisa a scommettere sul mercato interno. Pur senza rinunciare alle esportazioni (che riguardano il dieci per cento della produzione e finiscono, soprattutto, sulle tavole francesi e dei Paesi Bassi), la Raspini è decisa a curare e a ingrandire la presenza in Italia.

Non è una sfida facile: la concorrenza si presenta fortissima (le aziende con più di venti dipendenti sono oltre trecento), ma battibile. Soprattutto quando si può contare su un «paniere» ricco di prodotti di qualità. E, magari, particolarmente «stuzzicanti». Come il «pelafacile», un salametto per il consumo famigliare del tutto identico a quelli tradizionali, ma con tante novità. A cominciare dalla ricetta. Ha un sapore leggermente diverso, il «pelafacile». Tiene conto del cambiamento di gusto degli italiani, che vogliono «carni» con meno grassi. In questo salamino le parti grasse non superano il 18 per cento. Ed è garantito sulla confezione.

Già, la confezione. Eccola, l'altra «rivoluzione» del «pelafacile». Il nuovo packaging tiene conto che il salame che finisce sulla bancarella, nelle vetrine o negli espositori e poi nelle dispense o frigoriferi di casa deve vedersela con umidità, ventilazione e temperatura raramente ottimali. Di qui l'idea del nuovo sacchetto: dopo la stagionatura naturale, il «pelafacile» viene protetto in una confezione che «protegge» dagli agenti esterni profumo e sapore. Garantendo, in più, l'igienicità.

Ci sono vantaggi anche per i distributori: il salame racchiuso in questo microclima, che contiene solo «l'aria del Monviso» di cui beneficiano i reparti di stagionatura della Raspini, il con la grande montagna a portata di mano, elimina i problemi di essiccazione anomala, perdita di peso, di morbidezza e della caratteristica piumatura naturale. C'è di più. Proprio per «incontrare» il favore del consumatore, la Raspini, ha immesso sul mercato ben cinque diverse confezioni del «pelafacile»: cambiano il peso e anche il tipo di grana, perché la gente possa trovare, in questo prodotto, il suo salame preferito.

Sono alcune notizie da una visita molto interessante. Questi magnifici prodotti e tutti gli altri saranno esposti alla importante rassegna dell'alimentare all'Expo di Milano dal 5 al 9 novembre 1993, padiglione 31/1.

Revocate le elezioni di giugno per il nuovo capo del Cremlino: concludo il mandato

Uno Zarevic per Eltsin

«Resto Presidente e allevo un delfino»

MOSCA
DAL NOSTRO CORRISPONDENTE

Seguendo un copione già sperimentato Boris Eltsin prima ha fatto circolare la voce e studiato le reazioni; poi è sceso in campo personalmente. Il risultato è l'annuncio fatto ieri ai direttori dei maggiori giornali russi: «Il 12 giugno non ci saranno elezioni presidenziali anticipate». Promesso per decreto nei giorni in cui era ancora incerto l'esito della battaglia con la Casa Bianca, il voto anticipato su se stesso rappresentava in qualche modo la contropartita che il Presidente intendeva offrire per bilanciare il colpo di mano con cui aveva sciolto il parlamento. A vittoria acquisita quella contropartita non serve più.

Ma Eltsin, ieri mattina, si è spinto ancora più in là. Come aveva già detto altre volte, ha annunciato anche di non aver intenzioni di ripresentarsi candidato alla carica di Presidente della Russia per la seconda volta. «Tutti sanno - ha detto - quanti colpi del destino ho dovuto subire. Per una sola persona sono troppi». Dunque il suo mandato (cominciato il 12 giugno 1991) scadrà a giugno 1996 e «sarà portato a termine».

Ma come un monarca democratico che ha a cuore il destino del suo paese, Eltsin ha promesso che impiegherà questi tre anni per «trovare ed educare un nuovo pretendente alla carica». Ed ha ammonito: «Quelli che adesso cominciano a dire di voler diventare Presidente si sbagliano se pensano che sia facile».

La svolta arriva in un giorno che non solo simbolicamente rappresenta un nuovo difficile passaggio nella storia della Russia. Oggi è infatti il 7 novembre, anniversario della Rivoluzione d'ottobre, fino a due anni fa la festa più sacra dello Stato. Ma, per la prima volta dopo 76 anni, oggi non sarà festa. I sindaci di Mosca e San Pietroburgo, Luzhkov e Sobchak, hanno vietato le manifestazioni. Ai nostalgici dell'Ottobre Rosso sarà concessa solo la possibilità di deporre fiori nei luoghi canonici della memoria. Già ieri gruppetti di anziani hanno posato piccole corone al mausoleo di Lenin sulla Piazza Rossa e sulle tombe dei padri dello Stato sovietico.

L'atmosfera a Mosca è un po' tesa, e le autorità hanno fatto di tutto per impaurire la gente. Da giorni alla radio e alla televisione rappresentanti della polizia e delle forze dell'ordine hanno comunicato di temere disordini. Si è arrivati anche a dire che i difensori della Casa Bianca che sono riusciti a sfuggire al massacro e che si sarebbero dileguati dal Parlamento assediato attraverso i diversi collegamenti sotterranei, oggi avrebbero intenzione di organizzare una rivolta.

E così, tanto per far capire che aria tira, le truppe dell'Interno con blindati e persino qualche carro armato hanno fatto ieri mattina un'esercitazione antisommossa nella zona Luzhniki, dove si trova lo stadio Lenin che nei giorni feriali ospita un grande «mercato delle pulci». Traffico bloccato ed esibizione di forza davanti a migliaia di persone. Il ministro dell'Interno Erin ha ripetuto l'allarme: «Secondo le nostre informazioni ci sarà chi tenterà di creare disordine: sappia che reagiremo con la forza».

Le zone presidiate sono le solite: ovviamente la Piazza Rossa, dove anche oggi sarà consentito a singoli e piccoli gruppi deporre fiori, e la piazza Oktiabrskaja, da dove partì la rivolta il 3 ottobre scorso, alla vigilia del bombardamento della Casa Bianca.

E proprio oggi scade il termine per la presentazione delle liste dei partiti che intendono partecipare alle elezioni parlamentari del 12 dicembre. La legge prevede che ogni lista sia «presentata» da centomila firme di elettori. Sono già pronte quelle del partito del vicepremier Shakrai, dell'economista Yavlinskij, dell'ipernazionalista Zhirinovskij, del comunista Zhuganov, Baburin, leader dell'Unione popolare russa, ha denunciato il furto di 20 mila firme. In difficoltà per le firme sarebbe «Vybor Rossia», la scelta della Russia, il partito governativo guidato dal vicepremier Gajdar e considerato più vicino a Eltsin.

Ma il Presidente, come dimostra anche la decisione di rifiutare elezioni presidenziali anticipate, sembra giocare sempre di più una partita solitaria, volando ben al di sopra della contesa elettorale. Ancora ieri mattina, un'ora prima della dichiarazione di Eltsin ai direttori dei giornali, Serghei Filatov, capo dell'amministrazione del Cremlino e autorevole candidato di «Vybor», aveva solennemente assicurato che il Presidente «aveva il diritto morale di cancellare le Presidenziali del 12 giugno, ma che per i suoi principi morali non l'avrebbe mai fatto».

Cesare Martinetti

Zorkin

«Falsificò la votazione»

MOSCA. L'ex presidente della Corte Costituzionale russa, Valeri Zorkin, falsificò i risultati della votazione con la quale venne definito anticostituzionale il decreto di scioglimento del Parlamento firmato da Eltsin il 21 settembre scorso: lo ha affermato Nikolai Vitruk, presidente ad interim dell'organismo. Secondo Vitruk, un esame dettagliato della riunione d'emergenza della Corte ha rivelato come solo tre dei 13 giudici si fossero pronunciati contro il decreto e per la destituzione di Eltsin; altri 9 si erano fermamente opposti. Il verdetto della Corte diede credibilità alle risoluzioni del Parlamento, favorendo indirettamente il sanguinoso epilogo. Per questo, secondo Vitruk, Zorkin potrebbe essere incriminato. Il magistrato ha seccamente respinto l'accusa di Vitruk, definendola «tragicomica». [Ansa]

Oggi, anniversario della Rivoluzione per la prima volta non sarà festa
Vietati i cortei
Si temono scontri
E sono riapparsi i carri armati

Esercitazione delle squadre speciali ieri nel centro di Mosca (FOTO REUTER)

«Boris, giù le mani dalle icone»

In guerra con le «tre vestali» delle sacre immagini

MOSCA
DAL NOSTRO CORRISPONDENTE

Si riaprono le chiese chiuse da Stalin, si progetta di costruire una croce sopra il mausoleo di Lenin per esorcizzare settant'anni di potere sacrilego, ma intanto scoppia sotto la pelle della sorprendente Russia una nuova guerra che sa di religione. In mezzo alla contesa ci sono le sante icone che Boris Eltsin ha promesso di restituire alla Chiesa ortodossa per il culto dei fedeli: alla galleria Tretiakov, conservatori e restauratori dei sacri dipinti, si oppongono. E minacciano proteste.

A guidare la rivolta ci sono tre donne: Nadezhda Rosanova, capo del dipartimento arte antica della galleria, Nadezhda Bekenyova, sua vice e Valentina Ukhanova, restauratrice. Hanno raccolto decine di firme di intellettuali e artisti, le hanno mandate a Boris Eltsin e al capo del governo Cernomyrdin. Nessuno ha risposto. Anzi Eltsin, proprio due giorni fa, contro un decreto che lui stesso aveva firmato, ha promesso al patriarca Alexij la restituzione della Madonna di Vladimir (dipinta nel 1136) e della Trinità di Rubliov (1425), i due pezzi più preziosi della raccolta di 5 mila icone della galleria.

Lo scandalo, come dicono le «tre vestali», ha una data di partenza, il 2 ottobre scorso, sabato, quando la signora Rosanova, che stava per uscire a fare la spesa, è stata improvvisamente convocata in galleria da un aiutante del sindaco Luzhkov, un certo Domzov, che le ha chiesto di fare ciò che non avrebbe mai pensato di dover fare: preparare l'icona della madonna di Vladimir ad un'uscita pubblica. Non accadeva dal 1943, quando fu sfollata per la guerra. Ma Domzov, esibendo l'ordine scritto del sindaco e rivendicando quello orale di Eltsin, ha insistito con una prepotenza - ricorda Nadezhda Rosanova - che non avevo mai sentito in vita mia. Diceva che le icone sono fatte per il culto del popolo, non per i musei».

E così per sei ore l'icona è uscita per le vie di Mosca. E' stata portata in Cattedrale, dove il Patriarca ha celebrato la funzione. Si raccontano scene di fanatismo: la gente inginocchiata per terra a baciare l'auto che portava l'icona. Il risultato di questa avventurosa esposizione, testimoniano ora i restauratori, è che la vernice si è sollevata dalla gamba del bambino e qualche fessura si è aperta sulla tavola di legno: «La chiesa era piena di gente, c'era sudore, umidità, un ambiente non adatto alla conservazione del delicatissimo dipinto».

Il risvolto più curioso, racconta la signora Rosanova, è che il frenetico Domzov per convincerla ha detto anche che la situazione a Mosca era pericolosa e solo un atto di fede all'icona avrebbe potuto salvare Mosca. Qualche ora dopo cominciava il bombardamento della Casa Bianca.

L'intreccio del sentimento religioso con la conservazione delle reliquie sarà un nodo non facile da risolvere. Si aprono controversie storico-artistiche. Le vestali della Tretjakova, per esempio, affermano che le icone non sono mai appartenute alla Chiesa, ma casomai ai principi russi. Rosanova, Bekenyova e Ukhanova respingono l'accusa di ateismo: «Siamo tutte e tre fervide credenti, ma questo non conta: che ne direste voi italiani se la Galleria degli Uffizi fosse svuotata per restituire i quadri sacri alla Chiesa?». [c. m.]

Sulla nostra redazione non tramonta mai il sole.

Immaginate una redazione fatta dai migliori giornalisti di tutto il mondo. Questo è Internazionale: 48 pagine con gli articoli più interessanti della stampa mondiale, selezionati da oltre 300 testate e accuratamente tradotti. Internazionale: da sabato 6 novembre, in edicola a 3.000 lire.

Internazionale: ogni settimana in italiano il meglio dei giornali del mondo.

Tanti sono i giovani che vanno a scuola armati, nel '92 presi tremila baby-killer

Usa, centomila Colt in classe

E il Congresso vara il piano anti-crimine

WASHINGTON
DAL NOSTRO CORRISPONDENTE

Sono almeno 100 mila gli studenti americani che vanno a scuola armati. «E' un dato stimato per difetto, purtroppo», ha dichiarato John Magaw, direttore dell'ufficio federale per l'alcol, il tabacco e le armi da fuoco, che ha condotto la ricerca. Durante il 1992, negli Stati Uniti, sono stati arrestati per possesso 2829 minorenni, un numero due volte e mezzo superiore a quello registrato otto anni fa. La grandissima parte degli assassinii sono stati compiuti con armi da fuoco.

Un mese fa Bill Clinton ha espresso il suo appoggio a una legge che renderebbe illegale la vendita di armi ai minori. Ma, a parte il fatto che la legge non è ancora stata approvata, gran parte delle armi che arrivano nelle mani dei minori sono loro consegnate dai trafficanti di droga, o vengono scambiate con droga, oppure vengono semplicemente rubate. In alcuni Stati è già comunque illegale vendere armi ai minori. Il problema è che le armi circolano in grande quantità. Negli Stati Uniti non esiste la necessità di avere il porto d'armi e, almeno per ora, è assai improbabile che a qualcuno venga in mente di proporlo. Il secondo emendamento della Costituzione, infatti, sancisce solennemente «il diritto di ogni cittadino di tenere e portare armi».

Tuttavia la sensibilità dell'opinione pubblica americana sul problema della violenza dilagante sta aumentando. I risultati delle elezioni di martedì scorso hanno preoccupato molti parlamentari. La questione della lotta alla criminalità è stata decisiva nelle scelte che gli elettori hanno fatto a New York e in Virginia. Rudolf Giuliani ha vinto la corsa a sindaco della «Grande mela» assicurando una lotta più dura contro il crimine. E John Allen è diventato governatore della Virginia perché ha promesso di abolire l'istituto della libertà vigilata per i criminali che abbiano commesso delitti con armi da fuoco. Mary Sue Terry, la sua avversaria democratica, ha condotto la campagna elettorale sostenendo con forza il «Brady Bill», una legge che imporrebbe ai venditori di armi un periodo di attesa prima di consegnare l'arma al cliente, che, nel frattempo, verrebbe investigato dalla polizia. Ma, nonostante l'89% degli elettori della Virginia si sia detto favorevole al Brady Bill, Terry ha perso la lotta con Allen, che è contrario. Questo dimostra che, anche quando la gente appoggia questa legge, è in realtà scettica sulla sua efficacia o ritiene che sia più importante essere duri con i criminali.

Un agente sorveglia i membri di una gang fermati in una strada di New York. Il Senato sta preparando un piano anti-crimine

Il Congresso riesaminerà presto il Brady Bill, dopo averlo bocciato più volte, dopo che Clinton lo ha sollecitato a farlo. Ma, ammesso che venga approvato e rimanendo i dubbi sulla sua efficacia, il Brady Bill diventerebbe operativo tra 5 anni, durante i quali la situazione è destinata a peggiorare.

Nel frattempo il Senato ha approvato una legge che, se ratificata anche dalla Camera, consentirebbe ai tribunali di trattare come adulti i minori dai 13 anni in su che compiano atti criminali con armi da fuoco. L'unico limite sarebbe la pena di morte, che continuerebbe a non poter essere comminata a un minore. Lunedì il Senato riprenderà anche la discussione su una nuova, più comprensiva, legge anticrimine. Ma già due giorni fa è stato approvato a larghissima maggioranza un emendamento che stanzia 22 miliardi di dollari per rafforzare la lotta alla criminalità. La cifra, il doppio di quanto aveva richiesto Clinton, verrebbe utilizzata per assumere 100 mila nuovi poliziotti e costruire nuove carceri.

Paolo Passarini

Secondo i ragazzi la nuova politica efficientistica del ministro Hernes «premia soltanto i piccoli geni»

Studenti in piazza a Oslo: vogliamo lo stipendio

Chiedono quasi un milione al mese, come i loro colleghi danesi

OSLO
NOSTRO SERVIZIO

Gli universitari norvegesi sono stufi di pagarsi gli studi a suon di poco convenienti prestiti statali. Ora vogliono lo stipendio: i loro colleghi danesi ce l'hanno già.

E' un'altra tegola sul governo laborista di minoranza che sta cercando, tra mille difficoltà, di varare la Finanziaria, contestata a Oslo non soltanto dagli studenti. Negli ultimi giorni sono scesi in piazza in decine di migliaia, in tutto il Paese, per protestare contro la politica dei tassi d'interesse sui finanziamenti per lo studio e per chiedere le dimissioni del ministro della Pubblica Istruzione, Gudmund Hernes, accusato di essere il paladino di una dottrina efficientista che «premierebbe soltanto i piccoli geni».

In Norvegia le università sono a numero chiuso: chi si lascia alle spalle la maturità può sperare, se ha voti buoni, di trovare posto in qualche ateneo; se la pagella finale zoppica un po', deve invece aspettare e magari ripetere qualche esame.

Quanto al pomo della discordia, la questione del sostegno economico, da queste parti il ruolo della famiglia è sostanzialmente ininfluente. Ormai la quasi totalità degli studenti approfitta della possibilità di ottenere, ogni anno, un prestito statale pari a oltre 10 milioni di lire, affiancato da una borsa di studio di circa un milione e mezzo e talora da altri contributi variabili (ad esempio, per coprire un certo numero di viaggi da e per la città di origine). Inutile dire che, subito dopo la laurea, moltissimi norvegesi si trovano a fare i conti con un debito vertiginoso, che cominceranno a pagare quando avranno trovato un lavoro. Qualcuno rischia di dover continuare a restituire soldi allo Stato fino alla pensione. E' il prezzo di una vita da studente sicuramente meno umile e sacrificata rispetto a quanto accade in altri Paesi. E non va dimenticato che, spesso, anche la famiglia dà una mano ai figli che studiano.

Tuttavia, le autorità scolastiche e gli eserciti delle università sono in rotta di collisione. Il casus belli è la legge finanziaria per il 1994 che prevede l'abolizione delle tariffe ridotte sui treni e l'erogazione dei finanziamenti agli studenti non più in due, ma in dieci rate annue (il che consentirebbe allo Stato di lucrare sugli interessi).

Sull'onda della contestazione, riemerge la richiesta di modificare il pacchetto economico: riduzione della quota a rendere (e dei relativi interessi, oggi paragonabili a quelli bancari) e aumento della borsa di studio. Si vorrebbe, in altre parole, avvicinarsi gradualmente alla situazione danese, dove gli studenti ricevono ogni mese, tutto l'anno, una sorta di stipendio, pari a poco meno di 800 mila lire cui si aggiunge un prestito di circa 300 mila lire. Paradossalmente, su questi generosi contributi dello Stato, gli universitari di Danimarca devono pagare un po' di tasse, ma alla fine intascano comunque quasi la metà della retribuzione media di un operaio.

Zenone Sovilla

USA E CANADA

Uno studio: i belli fanno più carriera

NEW YORK. E' confermato: i belli hanno più successo nel lavoro. Uno studio effettuato da due economisti dell'Università del Texas ha rivelato che l'avvenenza è vincente in ogni settore dell'economia.

La regola vale per ogni lavoro. «Nella fabbrica o sulle cattedre universitarie, i belli hanno più successo e i brutti sono sempre penalizzati», afferma Daniel Hamermesh, autore del libro «La bellezza e il mercato del lavoro».

Hamermesh e il collega Jeff Biddle hanno lavorato per dieci anni, tra gli Anni Settanta e gli Anni Ottanta, conducendo ben tre sondaggi in Canada e negli Stati Uniti.

Ne è risultato che le persone belle guadagnano il cinque per cento in più delle persone dall'aspetto medio e il dieci per cento in più dei brutti. Il divario è più forte tra gli uomini, anche se risulta che le donne non particolarmente attraenti tendono a non lavorare fuori casa e a sposarsi con uomini che normalmente hanno un basso livello d'educazione.

Gli autori della ricerca non spiegano quali criteri scientifici abbiano utilizzato per distinguere la bellezza dalla bruttezza. Se si siano affidati cioè al proprio esclusivo giudizio, al giudizio degli intervistati o a qualche canone universale con pretesa di esattezza. (Ansa)

ALIMENTAZIONE

Il verde Jeremy Rifkin annuncia battaglia: se vincono loro si aprirà l'era del cibo sintetico

L'America dice sì all'ormone della supermucca

Serve a produrre più latte, in Europa è al bando fino al 2000

NEW YORK
NOSTRO SERVIZIO

Da oggi negli Stati Uniti è possibile inoculare nelle mucche un ormone sintetico, costruito ciné in laboratorio, per aumentare la produzione di latte. L'operazione è stata approvata ieri dalla FDA (Food and Drug Administration, cioè l'ente che stabilisce cosa è nocivo e cosa no) ed ha già sollevato un putiferio. Contro la decisione si sono infatti ribellati i naturalisti, i piccoli produttori ed anche una parte della comunità scientifica. La FDA ha tenuto «sotto osservazione» questo gene per otto anni, da quando cioè nel 1985 la Monsanto, la compagnia chimica con sede a Saint Louis che lo aveva prodotto grazie a un investimento di circa 300 milioni di dollari, lo aveva sottoposto alla sua approvazione. Ora, l'ente ha stabilito che il gene non è nocivo e che fra il latte prodotto dalle mucche trattate con esso e quello prodotto normalmente «non c'è nessuna differenza», tanto che le società destinato a venderlo non saranno neppure obbligate a segnalare la cosa nelle loro etichette. «Questo è un gran giorno per la biotecnologia agricola», ha esclamato Richard Mahoney, presidente della Monsanto, ma non è chiaro se la repentina decisione dell'FDA sia dovuta al fatto che i suoi esami sono stati finalmente conclusi o se sia invece dovuta alle pressioni dell'amministrazione Clinton, che a quanto pare vede nell'adozione di questo metodo una possibilità di incremento dell'economia. I contrari dicono che in questo modo è stata inaugurata «l'era del cibo politico». Del resto, le preoccupazioni «extrascientifiche» della FDA sono note. Per anni, durante il potere repubblicano, ha tenuto bloccato l'uso della pillola per abortire, senza riuscire mai a spiegare perché mai se ne facesse libero uso in Francia e Germania.

Il processo seguito dalla Monsanto (e da altre tre società americane, anche loro in attesa dell'approvazione della FDA) è stato quello di isolare il gene che «sovrintende» alla produzione degli ormoni che a loro volta stimulano la produzione del latte, di «duplicarlo» in laboratorio e di inserire i suoi «sosia» fra i batteri naturali. La fermentazione così provocata produce gli ormoni che stimolano la capacità degli animali di produrre latte e quegli ormoni possono essere poi inseriti nelle mucche, attraverso un'iniezione. Risultato: la produzione di latte aumenta in una misura che va dal 10 al 20 per cento. Il responsabile della FDA, David Kessler, dice l'ormone artificiale è in realtà una proteina e che come tale viene assorbita dall'animale nel suo normale processo di digestione. Sicché il latte prodotto da una mucca «trattata» e quello di una mucca «ruspante» è esattamente identico. Quindi, è la conclusione, per i consumatori non c'è il minimo pericolo.

Può darsi che sia vero, ma le contestazioni vanno un po' oltre il fatto specifico. Jeremy Rifkin, capo della Foundation on Economic Trends e fiero nemico dell'introduzione della biotecnlogia, ha già annunciato una lotta durissima contro questa decisione, con tanto di manifestazioni pubbliche davanti al quartier generale della Monsanto. Il momento è cruciale, dice: «Se vincono loro, verranno definitivamente aperte le porte all'era del cibo sintetico; se vinciamo noi l'industria alimentare si renderà conto che la gente i prodotti dell'ingegneria genetica non li vuole e cambierà strada». E hanno subito trovato degli alleati nei piccoli produttori.

Franco Pantarelli

INDONESIA

Nella fitta giungla

Borneo, scoperta da due turisti tribù di trogloditi

GIAKARTA. Nella fitta giungla dell'isola di Borneo, in Indonesia, esiste una tribù di trogloditi che vive in grotte, ognuna abitata da sei persone. I componenti della tribù sono nudi, non si lavano mai, cacciano con frecce avvelenate e praticano l'incesto. La scoperta è stata fatta da una guida indonesiana e da due turisti svizzeri. La guida, Aflus Herry, e i due turisti si sono imbattuti nella tribù formata da una cinquantina di persone, mentre stavano esplorando la foresta vergine nella reggenza di Bulungan, nella provincia di Kalimantan (Nord-Est di Borneo). Herry ha raccontato che il suo gruppo ha scoperto la tribù dopo aver risalito in barca il fiume Jelerai per una giornata, dal distretto di Tanjungpalas al villaggio di Sajau e dopo una marcia di quattro giorni nella giungla. Turisti e indigeni, che hanno passato 23 giorni insieme, comunicavano a gesti. (Ansa-Afp)

SPAZIO AFFARI

Gli avvisi si ordinano presso: **TORINO**, via Roma 80 - via Marenco 32, t. 65211; **MILANO**, via G. Carducci 29, t. 864701; **ALBA**, c.so M. Coppino 9, t. 442110; **ALESSANDRIA**, via Parma 18, t. 442543-442544; **AOSTA**, località Amérique 95 Quart, t. 765628; **ARONA**, v.le [illegible] 40/a, t. 48002-41700; **ASTI**, via Antica Zecca 3, t. 32222; **BIELLA**, viale Roma 5, t. 8491212; **BOLOGNA**, via Amendola 13, t. 255952 r.a.; **BRA**, via Verdi 7, t. 431003; **CAGLIARI**, via Lanusei 47, t. 652208; **CASALE MONFERRATO**, via Corte d'Appello 4, t. 452154; **CATANIA**, corso Martiri della Libertà [illegible], t. 533027; **CATANZARO**, via M. Greco 102, t. 724090-725129; **COSENZA**, via Monte Santo 38, t. 72527; **CUNEO**, via [illegible] 11, t. 630830-699939; **FIDENZA**, via Berenini 126, t. 523759; **FIRENZE**, v.le Matteotti 54, t. 581192-573868; **GENOVA**, via C.R. Ceccardi 1/14, t. 540184-592560; **IMPERIA**, via Bonfante 1, t. 273371-273373; **LECCE**, piazzetta Della Monica 8, t. 584074; **MESSINA**, via U. Bonino 15/c, t. 2930855; **NAPOLI**, via Roma 329, t. 412900; **NOVARA**, via S. Francesco d'Assisi 18, t. 33341; **PADOVA**, via Gattamelata 108, t. 775224-8073144; **PALERMO**, via Principe di Belmonte 1/c, t. 329081; **PARMA**, v.le Mentana 8, t. 238042/3-235720-234090; **REGGIO CALABRIA**, via Ten. Palestà 13, t. 24478-24479; **ROMA**, via Quattro Fontane 15, t. 4825947-4825904-4871497; **SANREMO**, via Giuberti 47, t. 501555-501556; **SAVONA**, p.zza Marconi 3/5 3/6, t. 811182; **VERCELLI**, via Duchessa Jolanda 20, t. 53754-62592, oltreché presso tutti i corrispondenti della **Publikompass S.p.A.** Coloro che intendono inoltrare la loro richiesta per corrispondenza possono scrivere a: **Publikompass S.p.A., corso Massimo d'Azeglio 60 — 10126 Torino.** Il prezzo delle inserzioni deve essere corrisposto anticipatamente per contanti o vaglia. Esso risulta dal prodotto del numero di righe (minimo 3) per la tariffa della Rubrica, con l'aggiunta delle imposte pari al 19% globale.

PREZZI A RIGA DELLE RUBRICHE (IVA ESCLUSA)

1	**Affari e Capitali**	L. 22.000
2	**Attività Commerciali**	L. 22.000
3	**Lavoro Offerto**	L. 22.000
4	**Lavoro Domanda**	
	- operai, autisti, fattorini, personale pubblici esercizi, impiegati, personale domestico, baby sitter, lavori vari o part-time	L. 7.700
	- tecnici	L. 13.500
	- altre domande	L. 22.000
5	**Immobiliare Vendita**	L. 22.000
6	**Immobiliare Acquisto**	L. 22.000
7	**Affitti Offerte**	L. 22.000
8	**Affitti Domanda**	L. 22.000
9	**Autoveicoli**	L. 22.000
10	**Viaggi e Vacanze**	L. 22.000
11	**Matrimoniali**	L. 22.000
12	**Varie**	L. 22.000

Avvisi urgenti, data fissa, o recenti: il doppio. Necrologi urgenti, data fissa o urgentissimi: il triplo.

E' ammessa l'inclusione nel testo di lettere alfabetiche di richiamo in carattere maiuscolo (oltre quella iniziale) a pari ognuna di esse sarà corrisposto un supplemento di L. 5500. Gli annunci sono pubblicati su «La Stampa». Coloro che desiderano rimanere ignoti ai lettori possono utilizzare il servizio cassette aggiungendo al testo dell'avviso la frase: **«Scrivere: Publikompass n.... 10100 Torino»**; l'importo del nolo cassetta è di **L. 500** per decade oltre un rimborso di **L. 5000** per spese di recapito corrisponderà.

La **Publikompass S.p.A.** è a tutti gli effetti unica destinataria della corrispondenza indirizzata alle cassette. Essa ha il diritto di verificare le lettere e di incaricare a ciò quelle strettamente inerenti agli annunci, non inoltrando ogni altra forma di corrispondenza, stampati, circolari o lettere di propaganda. Tutte le lettere indirizzate alle cassette debbono essere inviate per posta e saranno respinte se assicurate o raccomandate.

Per uno speciale accordo intervenuto con l'ISTITUTO BANCARIO SAN PAOLO DI TORINO e con le Banche C.R.T. gli avvisi possono essere ordinati presso tutte le Sedi e Dipendenze di tutte queste Banche esistenti in Italia.

In tema di offerte di impiego e lavoro, l'Editore ricorda che la legge 9.12.1977 n° 903 vieta discriminazioni sul sesso e l'inserzionista è impegnato a rispettare tale legge.

AFFARI E CAPITALI

A.A.A. CONSIDERIAMO proposte finanziamo solo dipendenti a firma singola senza cambiali e senza spese anticipate. Tel. 011 568.1910 r.a.

A.A. FINANZIAMO lavoratori dipendenti firma singola e tassi concorrenziali in tempi brevi. Tel. 324.7770.

A "PRESTIT"
in giornata a tutti. A proprietari auto telefonandoci la targa. Da 20 anni con serietà. No spese. Einaudi 3. Tel. 581.7521 - 581.7537.

FINCOTEX SPA
denaro immediato anche a firma singola compresi pensionati. In 4 giorni mutui ipotecari anche in 2ª ipoteca. Nessuna spesa anticipata. Torino corso Francia 15. Tel. 011 434.4203 - 434.4825.

FINLADY
unica in Italia
via Tripoli 106 Torino tel. 323.108
IN GIORNATA
PRESTITI PER CASALINGHE
discrezione totale, no orvisi a casa
basta la carta d'identità

PICCOLI PRESTITI
in giornata firma singola massima formalità massima discrezione. No spese. Tel. 561.3020 Torino.

ATTIVITA' COMMERCIALI
NEGOZI E AZIENDE ACQUISTO

ACQUISTARE
cedere affittare
con la
INTERCOM
attività aziende di ogni genere alta professionalità e competenza
pagamento contanti
TEL. 011 663.5440

AMMINISTRATORE rileva portafoglio stabili avviamento una annualità, gestione condominiali in scadenza. Tel. 0330 512.834.

DINAMICA
ACQUISTA IN CONTANTI
ATTIVITA' COMMERCIALI
con discrezione e rapidità
Tel. 329.2609 Torino

SOCIETA' rilevabile circoscrizione VII licenza bar ristorante. Tel. 984 0643 (intorno [illegible]. Ore 15-18.

NEGOZI E AZIENDE VENDITA

A. INTERCOM cede Astigiano gelateria ristrutturata elevato giro d'affari prossima licenza per bar. Tel. 663.5440.
A. INTERCOM cede [illegible] 25 al 50% di azienda produzione sistemi [illegible] meccanici. Tel. [illegible] 5440.
A. INTERCOM cede Vanchiglia tintoria ottima posizione clientela affezionata macchinari d'avanguardia. Tel. 663.5440.
ABBIGLIAMENTO bambini avviassimo ottimo esempio dimostrabile su corso intenso passaggio. Tel. 822.5372 ore.
ACTIVA 642.758 cede abbigliamento via Chiesa della Salute pluriventennale 70 mq anticipo L. 25 milioni. Rif. 0527.
ACTIVA 642.758 cede bar ristorante Moncalieri zona forte passaggio incrementabile anticipo L. 75 milioni. Rif. [illegible].
ACTIVA 642.758 cede [illegible] cartoleria zona S. Paolo trentennale 30 mq più soppalco avviata anticipo L. 25 milioni. Rif. 0563.
ACTIVA 642.758 cede intimo calze zona Crocetta arredo nuovo senza magazzino anticipo L. 50 milioni. Rif. 0554.
ACTIVA 642.758 cede [illegible] zona piazza Statuto affitto mensa incasso L. 520 milioni anticipo L. 90 milioni. Rif. 0521.
ACTIVA 642.758 cede licenza gioielleria/orificeria Torino Centro 95 mq anticipo L. 60 milioni. Rif. [illegible].
ACTIVA 642.758 cede [illegible] esclusività migliori marche anticipo L. 60 milioni. Rif. 0497.
ACTIVA 642.758 cede negozio vini e prodotti tipici Torino Centro incrementabile anticipo L. 27.500.000. Rif. 0419.
ACTIVA 642.758 cede quote 50% Tv Hi-Fi cumbase 300 mq incasso L. 1 miliardo anticipo L. 75 milioni. Rif. 0571.
ACTIVA 642.758 cede scuola taglio e cucito cerusa Quel ben [illegible] ed avviata anticipo L. 45 milioni. Rif. [illegible].
ALBERGO centrale 2 stelle conduzione familiare ottimo reddito pagamento dilazionato. Pratone 696.7197.

ALIMENTARI
panetteria cedesi licenza e l. Francesco al Campo minimo anticipo ottimo incasso. Grimaldi 920.3192.

Articoli brevettati
di toelettatura personale
facilissima economica produzione altissimo utile dimostrabile con ordini attualmente in portafoglio
cedo s.r.l.
Baldini srl 596.771

ARTIGIANO vende officina meccanica con lavoro in Torino causa sfratto. Tel. 663.5590.
ATTREZZATURE A B [illegible] per trasferibile cedo L. 110 milioni trattabili. Baldini & C srl 597.049 - 596.771.
BAR bottiglieria adiacente piazza Carducci mq 80 incasso L. 800 mila al dì L. 140 milioni dilazionati. Castello 590.470.
CANCELLERIA articoli ufficio e regalo zona piazza [illegible] multivetrina mq 130 affare. Tel. 385.9405.
CERERI copisteria presso via Nizza completa di attrezzature con licenza di fotografia. Il Portico 817.7666.

Centrale posizione
NEGOZIO ARTIGIANALE
ricamo biancheria
confezione in genere
arredi prestigiosi
sicuro interessa utile
cedo L. 70 milioni
BALDINI SRL 596.771

CENTRALE via Carlo Alberto locale mq 60 più deposito adatto vari generi richiesta buona uscita. Tel. 385 9405.

(continua)

SE HAI BISOGNO DI SOLDI
FID
TI APRE LA PORTA SUBITO!
La prima società specializzata per finanziamenti su auto: basta portare il libretto della vostra automobile (anche se ipotecata), per ottenere subito un prestito.
- **MUTUI IMMEDIATI SU PROPRIETA' IMMOBILIARI**
Via Cernaia, 18 - TORINO
Tel. 011 5628995 (3 linee)

La F.lli BERTERO S.p.A. - VINOVO (To), Azienda leader nella produzione di interfodere per la confezione, nell'ambito di un continuo aggiornamento delle proprie strutture, ricerca:

ADDETTO/A cui affidare la responsabilità della **ASSICURAZIONE QUALITA'** e da affiancare al settore **PIANIFICAZIONE e PROGRAMMAZIONE PRODUZIONE.**
Costituiscono titolo per partecipare alla selezione: l'aver maturato una conoscenza approfondita dei processi di tessitura e finissaggio; la conoscenza applicata dei metodi di programmazione della produzione; la capacità di lavorare in modo interfunzionale e la predisposizione all'organizzazione.

ADDETTA UFFICIO COMMERCIALE ESTERO,
con ottima conoscenza, parlata e scritta, di Spagnolo e Francese; buona conoscenza dell'inglese. E' necessario aver maturato alcuni anni di esperienza in analoga posizione.
Per entrambe le posizioni contattare la Sig.ra BOVI al n. 011/96.23.393.

Colpo di scena nelle indagini per l'omicidio della contessa Filo della Torre

Olgiata, taglia riapre il giallo

Il marito: qualcuno sa, offro 500 milioni

ROMA. La contessa Alberica Filo della Torre riposa in pace, da oltre due anni. I suoi familiari invece di pace ne hanno pochissima: l'assassino della gentildonna non ha un nome, gli indizi sono inconsistenti e le indagini allo stallo.

Resta solo nella memoria del marito, il costruttore Pietro Mattei e dei piccoli figli, la scena torva della congiunta con il cranio fracassato, giacente nella sua stanza da letto, in quel 10 luglio del '91.

Ora, chi potrà dare informazioni utili per risalire all'assassino intascherà una taglia di mezzo miliardo promesso dal marito della vittima che vuole, con questo espediente, indurre a parlare chi finora ha taciuto.

Ieri l'architetto Mattei - che preferisce non parlare con i giornalisti - ha inviato una lettera all'agenzia «Ansa» per illustrare la sua iniziativa. Innanzi tutto, spiega, questo mio gesto non nasconde alcuna sfiducia nei confronti della magistratura, anzi, si tratta di una istanza «complementare rispetto alla appassionata opera investigativa finora svolta dal pubblico ministero Cesare Martellino e dai carabinieri che con lui hanno collaborato».

Però c'è un dubbio, a cui l'architetto Mattei si appiglia, ed è quello che l'omicidio abbia «beneficiato non solo di specifiche complicità, ma anche della reticenza di chi, pur conoscendo circostanze che potrebbero offrire squarci di verità, ha preferito tacere».

Dunque, proprio per sbloccare le «timidezze» di questo possibile teste, la famiglia Mattei ha proposto la taglia di mezzo miliardo sull'assassino. «E allora chi sa parli - conclude la lettera all'Ansa -, si [illegible] dal magistrato e riferisca quanto è a sua conoscenza, poiché anche un argomento apparentemente insignificante potrebbe rivelarsi essenziale».

La contessa Alberica Filo della Torre abitava in una casa splendida di un ancor più splendido quartiere - l'Olgiata - alle porte di Roma. Il 10 luglio del '91 nel lussuoso parco della [illegible] villa avrebbe dovuto festeggiare dieci anni [illegible]. Quello [illegible] mattino invece, le domestiche filippine che si apprestavano a rassettare lo [illegible] mere, la scoprirono cadavere: giaceva ai piedi del letto [illegible] il cranio fracassato da uno zoccolo. La porta della stanza - particolare inquietante - [illegible] chiusa a chiave. Le indagini furono accuratissime, il lavoro dei cronisti assiduo: il fatto fu subito definito «il delitto dell'estate», [illegible] molta efficacie giornalistica [illegible] forse con poco riguardo per la famiglia che viveva quella tragedia.

Un solo dato fu chiaro da subito: ad uccidere la contessa [illegible] stata una persona che poteva [illegible] tranquillamente entrare in [illegible] [illegible] destare sospetti, quindi [illegible] amico, un intimo di [illegible] Mattei-Filo della Torre.

I sospetti caddero subito su due giovani. Il primo [illegible] Roberto Jacono, un ragazzo con piccoli precedenti penali e [illegible] comportamento poco ortodosso che, in quanto figlio dell'insegnante [illegible] inglese dei piccoli Mattei, aveva regolare accesso alla villa e all'annessa piscina.

[illegible] secondo era Winston Manuel, un domestico filippino che aveva da pochi giorni lasciato la casa e che avanzava rivendicazioni economiche.

Il magistrato però - dopo indagini che si sono protratte per mesi - non ha individuato indizi sufficienti per incriminare i due ragazzi.

Ora c'è però un fatto nuovo. Jacono - che si [illegible] detto scettico sull'utilità della taglia - ha rivelato che tra i primi ad accorrere a casa Mattei dopo l'assassinio, ci fu [illegible] amico di famiglia, Michele Finocchi, all'epoca capo [illegible] gabinetto del Sisde e ora ricercato per [illegible] scandalo dei fondi neri.

Qualcuno ipotizza già che tra i misteri dei servizi segreti si possa celare anche la morte violenta della bella contessa.

[illegible] Masci

La contessa Alberica Filo della Torre, uccisa nella sua villa dell'Olgiata, qui a fianco il marito [illegible] i figli

L'ultimo mistero legato
alla presenza di un uomo del Sisde
nella villa poco dopo il delitto

[illegible]

RISCRITTO DA UN GIUDICE

«Il killer, ex sessantottino»

In un libro l'assassinio diventa «politico»

FORSE solo la vittima e l'assassino in questa storia erano degni di pietà». Sono le ultime parole di «Contessa», il libro del giudice romano Giancarlo [illegible] Cataldo (Liberi, che sarà nelle librerie [illegible] gennaio. Potrebbe [illegible] la vera storia del delitto dell'Olgiata, [illegible] qualcosa di molto vicino. Anche [illegible] il magistrato, in servizio alla Procura penale, sostiene di non [illegible] mai «avuto contatti» con i documenti dell'indagine.

Allora giudice De Cataldo, ha scoperto l'assassino?

«Magari. No, la mia storia è tutta scritta con la fantasia. Si svolge in uno scenario cambiato, in [illegible] stagione diversa. Anche se i punti di contatto sono parecchi».

Per esempio?

«L'inizio: l'omicidio di una bella signora che [illegible] in [illegible] quartiere "in" di Roma, l'Appio Pignatelli. Ed è contessa. [illegible] morbosità dei giornali: si scrive tanto di questa vicenda, ma si sa molto poco. La donna uccisa: una signora ricca, ma con un passato alle spalle, una [illegible] anche politica. Insomma non una di quelle "comparse" che [illegible] tanto passano in tv ingioiellate in questi tempi... E poi l'improvvisa intromissione nelle indagini dei Servizi, attraverso [illegible] alto ufficiale. E l'atteggiamento dei giornali: più volte hanno annunciato la chiave del mistero, l'assassino [illegible] ma non era mai vero. E, dunque, l'opinione pubblica si è convinta che sotto ci [illegible] qualcosa [illegible] non detto, ma che qualcuno sa».

In che epoca si svolge il «suo» giallo dell'Olgiata?

«Diciamo a metà degli Anni Settanta, è un giallo per quella generazione».

Chi [illegible] [illegible] protagonista?

«E' un avvocato di Roma, che [illegible] trova quasi per [illegible] a difendere il ragazzo accusato di aver ammazzato la donna nella sua villa».

E [illegible] [illegible] per farlo assolvere?

«Cerca le prove. [illegible] scopre di essere stato egli stesso amico della vittima, [illegible] cui ha diviso la militanza politica in gioventù».

In che partito, o movimento?

«Diciamo nella sinistra extraparlamentare».

E in queste indagini cosa scopre?

«Fa un viaggio all'indietro, ritrova tutti i personaggi che lui e la vittima hanno frequentato [illegible] poi perso. [illegible] portaborse del ministro, che si occupa degli affari sporchi; il latitante, scappato a Parigi, che si ubriaca nel caffè degli italiani; l'assistente sociale che si [illegible] pa del recupero di tossicodipendenti. Poi spuntano i Servizi, [illegible] da [illegible] si trova la chiave per risolvere il giallo».

Il delitto dunque è maturato negli ambienti della sinistra, fra gli [illegible] sessantottini?

«Sì, in ambienti contigui alla lotta armata. No, [illegible] c'entrano [illegible] le Brigate Rosse. Un po' Lotta Continua sì. Ed è l'avvocato a scoprire tutto. E alla fine del libro può anche constatare, fra [illegible] e sé: "Però, tutti noi potevano [illegible] un po' meno biechi"».

Un giallo anche politico, dunque?

«In parte probabilmente lo è. E un certo ambiente della sinistra extraparlamentare [illegible] [illegible] esce bene...».

[r. cri.]

Nuovo incubo

Farmaci nocivi «curati» dalla polizze

Sui nuovi episodi che interessano il campo della medicina, che gli assicuratori cominciano a definire «rischi [illegible] massa», le preoccupazioni di questi operatori non sono poche poiché, infatti, le coperture assicurative possono interessare [illegible] moltitudine di aziende farmaceutiche e, di conseguenza, i rispettivi prodotti: la cosiddetta polizza di «responsabilità civile prodotti». In pratica, il contratto assicurativo prevede, appunto, la rifusione dei danni a tutte le persone che li subiscono a causa di preparati farmaceutici fuori legge per la loro nocività. [illegible] rischio della commercializzazione di plasma infetto, non trova solo responsabili i produttori [illegible] e propri, ma anche l'eventuale depositario o distributore.

Gli avvenimenti di queste settimane cominciano a ripercuotersi sulle strutture che dovranno risarcire le vittime, cioè sugli assicuratori. [illegible] è bene precisare che [illegible] polizza scatta soltanto quando i danni sono provocati da prodotti la cui difettosità possa farsi risalire ad errori di concezione [illegible] e progettazione nelle fasi [illegible] ricerca, sperimentazione e studio; dovuti [illegible] impiego di materiali tecnicamente insufficienti, oppure per disfunzione nel processo di produzione [illegible] controllo, all'imballaggio, etichettatura o prive [illegible] appropriate istruzioni all'uso. Non è mai operante, invece, quando il produttore è a [illegible] scenza dei difetti della specialità. Negli attuali [illegible] di trasfusione di plasma infetto, le responsabilità interessano [illegible] poche aziende e persone: quale potrà essere il tipo di denuncia alle compagnie? Che la necessità [illegible] prodotto era impellente tanto da dover ignorare [illegible] analisi [illegible] controllo, oppure perché il [illegible] sponsabile [illegible] [illegible] galera [illegible] non può stendere la denuncia? Qualcuno suggerisce, come si fa per le auto. [illegible] far obbligatoriamente stampare sulla confezione del prodotto il nome dell'assicuratore [illegible] relativo numero [illegible] polizza [illegible] che l'azione possa essere esercitata nei confronti dell'assicuratrice.

Giuseppe Alberti

NUOVA IBIZA FREEWAY 1300 cm³

RICCA DOTE, GRANDE CARATTERE

- Abitabilità [illegible] capacità del bagagliaio superiori alla media
- Vetri atermici [illegible] lunotto termico
- Specchi retrovisori esterni regolabili internamente
- Cinture di sicurezza regolabili in altezza
- Volante [illegible] piantone dello sterzo ad assorbimento urto
- Sistema laterale antisfondamento [illegible] barre [illegible] acciaio
- Profili di rinforzo sotto i finestrini
- Effetto "Anti Dive".

La già completa dotazione [illegible] Ibiza diventa ancora più [illegible] con la nuova Freeway. Tre o cinque porte, 1300 cm³ [illegible] un allestimento esclusivo:

- RADIO MANGIANASTRI
- CHIUSURA CENTRALIZZATA
- ALZACRISTALLI ELETTRICI
- COPRIRUOTE INTEGRALI.

[illegible] tutto questo a un prezzo eccezionale e [illegible] la possibilità di finanziamenti personalizzati.
Nuova Ibiza Freeway, anche per neopatentati.
Provala dai Concessionari Seat.

Da L. 16.178.080*

*chiavi in mano, esclusa a.r.i.e.t.

SEAT Automobili

SEAT IBIZA E' UNA GAMMA COMPLETA - DA L. 14.900.000* - MOTORI 1.0 1.3 1.8 1.9 D 2.0 E DA OGGI ANCHE 1.0

TORINO: VIA VANDALINO 101
L'UNI-EURO COMPIE UN ANNO! PER FESTEGGIARE QUESTO GRANDE ANNIVERSARIO ABBIAMO COMPRATO ESPRESSAMENTE DALLE PIÙ GRANDI CASE PRODUTTRICI DI ELETTRONICA - ELETTRODOMESTICI - CASALINGHI E PRIMA INFANZIA...

2 MILIARDI DI MERCE A PREZZI PAZZESCHI!

CHE OFFRIAMO A TUTTI I NOSTRI CLIENTI A PARTIRE DA OGGI PER 15 GIORNI (SALVO ES. SCORTE) PER FESTEGGIARE QUESTO GRANDE SUCCESSO: IN UN ANNO PIÙ DI 300.000 VENDITE, PIÙ DI 100.000 FAMIGLIE DI TORINO E PROVINCIA OGGI POSSIEDE UN ELETTRODOMESTICO COMPRATO NEL NUOVO PUNTO VENDITA DI VIA VANDALINO 101! PIÙ DI 200 NUOVI SPOSI HANNO REALIZZATO LA LORO LISTA NOZZE. PIÙ DI 500 NUOVI NATI HANNO RICEVUTO UN PRODOTTO DEL REPARTO EUROBIMBO
A TORINO IN VIA VANDALINO 101 - TEL. 011/4033993

DIFFIDATE DALLE IMITAZIONI!!

UNI-EURO

TUTTI I NEGOZI UNI-EURO PARTECIPANO A QUESTA OPERAZIONE

ALCUNI ESEMPI

ELETTRONICA	
PIONEER HI-FI E CAR	prezzi pazzeschi
SONY TUTTI I TV COLOR	a prezzi pazzeschi
PHILIPS TV COLOR E VIDEOREGISTRATORI	a prezzi pazzeschi
GRUNDIG TV COLOR E VIDEOREGISTRATORI	a prezzi pazzeschi
TELECAMERE CANON	prezzi pazzeschi
PICCOLI ELETTRODOMESTICI	
COLTELLO ELETTRICO	~~39.000~~ 28.000
FRULLATORE	~~39.000~~ 29.000
SBATTITORE SUPERMIX	~~41.000~~ 32.000
BRAUN ROBOT MULTIPRATIC COMPLETO	~~129.000~~ 85.000
ROBOT FOODMASTER COMPLETO	~~129.000~~ 85.000
BISTECCHIERA GRILL MINUTE	85.000
TEFAL FRIGGITRICE QUADRA	~~129.000~~ 85.000
DE LONGHI FRIGGITRICE GIREVOLE	~~169.000~~ 105.000
MACCHINA CAFFÈ	~~169.000~~ 120.000
SAECO MACCHINA CAFFÈ	~~179.000~~ 125.000
TEFAL NUOVA MACCHINA CAFFÈ MOD. TOP	~~299.000~~ 220.000
GAGGIA GELATIERA	275.000
ROWENTA-PHILIPS-MOULINEX-TEFAL FERRI A VAPORE	28.000 35.000
FERRO CALDAIA TURBOGLIS	110.000
ASPIRAPOLVERE CARRELLO	~~199.000~~ 135.000
GRADI GETTA VAPORE	~~179.000~~ 135.000
1600 WATT C/DIFFUSORE	~~49.000~~ 25.000
PHON PROFESSIONALE C/DIFFUSORE	~~89.000~~ 35.000
RASOIO ELETTRICO	~~89.000~~ 65.000
SILKEPIL EPILATORE	~~129.000~~ 90.000
DENTAL CENTER COMPLETO	~~189.000~~ 140.000
MASSAGGIATORE PER CAPELLI	~~219.000~~ 169.000
SINGER MACCHINA CUCIRE	~~449.000~~ 280.000
TERMOVENTILATORE IMQ	~~39.900~~ 25.000
TERMOVENTILATORE	~~49.900~~ 38.000
UMIDIFICATORE	~~54.900~~ 39.000
TERMOUMIDIFICATORE	~~159.000~~ 125.000
GRANDI ELETTRODOMESTICI	
STUFA CATALITICA DE LONGHI	125.000
STUFA GAS/METANO ARGO	~~329.000~~ 250.000
LAVATRICE MARCA 5 SUPERAUTOMATICA	~~399.000~~ 295.000
LAVATRICE NUOVO	450.000
LAVATRICE CANDY NUOVO MODELLO	450.000
LAVATRICE NUOVO MODELLO	~~649.000~~ 490.000
LAVATRICE V. INOX TERMOSTATO + 3 TASTI	~~649.000~~ 540.000
LAVATRICE SAN GIORGIO NUOVO MODELLO	~~749.000~~ 590.000
LAVASTOVIGLIE MARCA 60x60	~~879.000~~
CUCINA 4 FUOCHI FORNO A GAS	~~289.000~~ 199.000
CUCINA TOP GAMMA 7 CUOCHI	580.000
CUCINA LONGHI TOP DI SICURA	650.000
MICROONDE GRANDE LITRI	185.000
CONGELATORE MOD. LUSSO 210 LITRI	~~449.000~~ 350.000
FRIGORIFERO LITRI	~~469.000~~ 350.000
COMBINATO KÖRTING GIGANTE MOTORI LITRI	~~949.000~~ 750.000
CASALINGHI	
SERVIZIO TAVOLA 41 PZ. PORCELLANA	199.000
PADELLA Ø CM. 22/24	7.750
PADELLA Ø CM. 26/32	8.500
PENTOLA A PRESSIONE AETERNUM ECONOMIST LT. 3.5	37.900
PENTOLA A PRESSIONE ECONOMIST LT. 5	
PENTOLA A PRESSIONE ECONOMIST LT. 7	43.650
CAFFETTIERA T. MOKA 3	6.900
PASSAVERDURE INOX 3 DISCHI	14.650
SERV. POSATE 24 PZ.	8.750
SET 3 PEZZI PIREX	12.300
CARRELLO PORTAVERDURA 3 PIANI	10.150
PIATTO IN CERAMICA	4.450
INSALATIERA PORCELLANA	8.450
TAZZA CAFFÈ PORCELLANA	2.450
BARATTOLO VETRO LT. 1	8.900
BARATTOLO VETRO LT. 0.75	8.500
EVAPORATORI CONF. 2 PZ PORCELLANA	5.650
STENDIBIANCHERIA CON ALI JOLLY	10.600
PATTUMIERA LT.	7.250
EUROBIMBO	
SEGGIOLONE PAPPA SPAZIO	89.000
PAPPA PIEGHEVOLE	49.900
LETTINO BIMBO LEGNO CON CASSETTO	179.000
LETTINO COMPLETO DI MATERASSO, PIUMONE, COPERTINA, PARACOLPI, FEDERA E CUSCINO	289.000
ZAINO COTONE	59.000
SEG. AUTO CHICCO CON POGGIATESTA 0/4	99.000
PASSEGGINO RECLINABILE	85.000
PASSEGGINO PLICO PEG	139.000
BOX QUADRATO	119.000
BOX LUSSO	59.900
CHICCO C/GIOCO	59.000
SEGGIOLONE PAPPA C/GIRELLO RECLIN.	86.000
CARROZZINA CHICCO C/PASSEGGINO / BORSA/ PARASOLE/CESTELLO/MATERASSO/CUSCINO	439.000
CARROZZINA INGLESINA C/PASSEGGINO / BO PARASOLE/MATERASSO/CUSCINO/CESTELLO	389.000

COM. EFF. LEGGE

TORINO - CUNEO - BIELLA - ALESSANDRIA - SALUZZO - MONDOVI' - CASTAGNITO - CORTEMILIA - ACQUI T. - CANELLI - VOGHERA - CHIAVARI - ALBENGA - ANDORA - VALLECROSIA - IMPERIA

Intasati i centralini della società sportiva, domani la città si ferma in occasione dei funerali

Lacrime viola per Cecchi Gori

Firenze piange il suo presidente

FIRENZE
DAL NOSTRO CORRISPONDENTE

Oggi Mario Cecchi Gori, Ma- per tutti i tifosi, riceverà l'ultima ovazione del popolo viola. La salma del presidente della Fiorentina sarà esposta dalle 15 nella splendida cappella Pazzi all'interno della Basilica di Santa Croce. Proprio sul sagrato di - delle chiese più - al cuore dei fiorentini fu presentata nel luglio del - la Fiorentina targata Cecchi Gori (dopo il primo anno - transizione - cui era stata «smaltita» completamente l'eredità dei conti Pontello).

Mario Cecchi Gori, sorridente, compiaciuto, sciarpa viola al collo, aveva presentato al popolo viola i nuovi acquisti: Laudrup, Effenberg, Di Mauro, Luppi. Un clima di festa, - scenografia multicolore. Allora parlare di serie B sarebbe apparsa una barzelletta, poi invece - diventata amara realtà. Oggi invece Santa Croce sarà - piazza a lutto. I tifosi - gli stessi, lo stato d'animo assai diverso.

Ieri per tutta la giornata il centralino della Fiorentina - stato subissato - telefonate di tifosi in lacrime che volevano testimoniare il loro affetto per - presidente morto: «Non potremo dimenticare Mario», «Mario ci - tantissimo», «Mario è una perdita enorme per - squadra e per la città». Mario, un nome semplice, popolare, da pronunciare con affetto, da pronunciare senza soggezione perché Cecchi Gori, nonostante i grandi successi - che la vita gli - riservato, era rimasto un fiorentino semplice, un fiorentino alla mano, un fiorentino purosangue: nella parlata - nello spiritaccio sempre disincantato. Sul portone della sede in piazza Savonarola sventola un drappo viola listato a lutto. Sugli scalini, sulla scrivania dell'ufficio del presidente, sulle finestre mazzi di fiori e sciarpe viola. E telegrammi. Migliaia di telegrammi anche dall'estero, tanto che le poste hanno informato la società che provvederanno ad un inoltro «a pacchi».

Domani I funerali prima della sepoltura nel cimitero - Soffiano. Alle 10 la salma di Mario Cecchi Gori - benedetta dall'arcivescovo di Firenze Silvano Piovanelli, poi il rito funebre. Sarà presente - gonfalone del Comune, - privilegio riservato solo ai grandi personeggi della città. Si prevede che molte scuole cittadine saranno semideser-. Tra i giovani tifosi è passata, come per un magico -tam, la convocazione in piazza Santa Croce per domani mattina. Ma -anno in tanti - interrompere le proprie attività per l'ultimo saluto - Mario Cecchi Gori, al presidente della Fiorentina, al primo tifoso viola. A Marione.

Francesco Matteini

A ROMA

In mille per l'addio

ROMA. Vecchi «Leoni» - giovani talenti del cinema italiano, - soprattutto tanta gente comune, giovani, curiosi hanno dato l'estremo saluto ieri pomeriggio a Roma a Mario Cecchi Gori, l'ultimo «re» della cinematografia italiana. Attori - Villaggio, Montesano - Rubini, registi come Zeffirelli, Taviani, Rosi, Tognazzi e Verdone, si sono trovati fianco a fianco con decine di giovani che indossavano sciarpe o addirittura casacche della Fiorentina. Oltre mille persone hanno preso parte ai funerali (un'altra funzione domani a Firenze) che si sono svolti nella chiesa di S. Bellarmino. Tra molte corone, spiccavano - cuore di orchidee - figlio Vittorio e un cuscino di lilium della moglie Valeria, che è entrata in chiesa sorretta dal figlio e stringendo una foto del marito sottobraccio. Una commozione composta quella di Valeria, che ha seguito la funzione con il capo chino, sottolineando le parole del - dolo - un movimento della testa come a voler dire «no». [Ansa]

Mario Cecchi Gori

IN BREVE

Valdostano ucciso a Santo Domingo

SARRE. Maurizio Bellot, un valdostano di 49 anni, è morto in circostanze ancora misteriose a Palenche, nella Repubblica Dominicana. La polizia sospetta un omicidio; una vendetta dei pescatori locali. Venerdì mattina la barca con la quale stava andando a pesca ha avuto un guasto improvviso e si è incendiata. Bellot si - tuffato ed è morto annegato. La polizia dominicana ritiene che il motore sia stato manomesso.

I giovani preferiscono Lourdes al night

ROMA. La grotta di Lourdes sta compiendo - «miracolo»: sta strappando sempre più giovani alle discoteche. La tendenza è sostituire il divertimento della disco-music - balli ossessivi del sabato sera a favore di raccoglimenti spirituali - stata registrata dall'Opera romana pellegrinaggi, l'«agenzia» viaggi della chiesa che da sessant'anni organizza pellegrinaggi - tutti i santuari del mondo. [AdnKronos]

- i - sul Gargano

FOGGIA. Sono stati rimossi i blocchi stradali e ferroviari attuati in numerosi centri del Gargano per protestare contro l'istituzione del Parco nazionale sul promontorio. E' appena cominciata, intanto, nella prefettura di Foggia una riunione presieduta dal prefetto, Benedetto Fusco, cui partecipano i sindaci - comuni interessati per illustrare i punti della proposta elaborata ieri - ministro per l'Ambiente, Valdo Spini. Il nuovo progetto prevede un'ulteriore riduzione dell' area destinata al parco. [a. l.]

La lotta per la vita arriva negli spot

ROMA. Quattro sportivi schiacchiati da un'automobile gigante: chi vince è il più forte, - perdente è sconsolato e sconfitto. E' il trionfo di quello che è stato immediatamente definito il neo «socialdarwinismo», fatto di competitività, agonismo, confronto esasperato, lotta per la vita. Una campagna pubblicitaria massiccia - tutti i giornali. In questo senso, - stata p- dalla Toyota per Natale e mette a rumore - mondo dei pubblicitari. [Agi]

«Il mondo finirà fra - miliardi - anni»

AMBURGO. E' prevista fra cinque miliardi di - la fine del mondo provocata dall'esaurimento delle riserve - idrogeno del sole, stella di cui ricorre in questi anni la metà della vita «operativa». La sostengono gli astronomi inglesi.

- crede all'oroscopo - prima

LOS ANGELES. L'atteggiamento mentale davanti alla malattia può anticipare - ritardare la propria morte. Lo prova ancora una volta un accurato studio condotto dal professor David Phillips, dell'università della California di - Diego, basato sul rapporto fra mortalità e fiducia nell'oroscopo cinese.

AUTOBIOGRAFIA COL -

Mario Cecchi Gori aveva scritto - libro che - per - pubblicato da Mondadori. - titolo sarà «Pasta d'uomo». Voleva infatti che, più - l'autobiografia di un produttore cinematografico, fosse la ricetta della pasta - cui - tempo erano fatti - uomini. All'edi- diceva spesso: «Sbrigati, perché - voglio vedere stampato da vivo». E' la storia di un - che si riteneva fortunato, di un fiorentino malalingua, ironico, ma con un gran senso della vita e delle sue debolezze. Dei tanti episodi realmente accaduti e raccontati nel libro pubblichiamo di seguito una divertente avventura accaduta durante una serata - Toscana con la troupe di un suo film, che dimostra la - spiccata autoironia.

«Io, pascià tra le attrici»

Racconto del produttore scomparso

A destra - moglie - figlio - Mario Cecchi Gori - funerali romani, sotto il conte Pontello e a sinistra il produttore - Lisa Gasconi

«Una sera - tavolo del ristorante tre giovani star fecero finta di essere schiave del mio harem scandalizzando i presenti»

Un film in costume, in Toscana, dove più di ogni altro luogo - può rapire il '400-'500. Tre le protagoniste femminili: Claudine, Annabella, Hélène. Secondo le mie consuetudini ad ogni film che si -giravа- fuori sede, facevo - - più visite, a seconda della durata delle riprese. In genere mi - trattenevo un paio di giorni.

Alla - venuta - un'aria di concordia e di fattività che mi reso soddisfatto; sembrave che tutta l'équipe respi- veramente in pieno quell'afflato rinascimentale che era in sostanza - contenuto della pellicola. Come se - facesse parte Messer Lorenzo, detto il Magnifico, - tra l'altro dal celeberrimo «Quanto - bella giovinezza...» con quel che se- Non ricordo più esattamente il perché, ma arrivato - sabato pomeriggio ed interrotta - - la lavorazio- io, che di norma avrei ripre- l'auto per tornarmene a Ro-, rimasi. La maggior parte della troupe si squagliò.

Mi trattenni - per - credo non - mossero anche le tre grazie: Claudine, Annabella, Hélène. Saputolo, ci accordammo per - - cena insieme. Alloggiavamo in - dei numerosi alberghi del noto centro termale che ci ospitava, limitrofo ai luoghi monumentali che utilizzavamo per le riprese.

Ci mettemmo a tavola - una trattoria - distante, in zona pittoresca, allegri ed incuriositi - - così strano assortimento - - disdicevolo per me, vedi - tre donne e - - Finito il pasto, sempre più in palla, ritornammo alla cittadina base. Nei giardini grandiosi delle Terme, si ballava. Molta gente.

Le ragazze (chiamiamole così confidenzialmente, perché giovani, seppur attrici di qualche talento) si inventarono una sceneggiata. Nel loro gioco mi avevano elevato ad una specie di pascià loro padrone, ed esse dovevo farle danzare una dopo l'altra.

A poco a poco la cosa si sparse in giro e fummo il centro della curiosità generale. Tutti gli occhi erano puntati sul - tavolo, perché, ripeto, le tre erano proprio belle, ed avrebbero comunque attratto l'attenzione; così poi, lascio immaginare... Faticavo un po' a smaltire quasi tutti i balli, sotto gli occhi non certo teneri dei fusti presenti. Nel giro della danza captai battute.

«Ma guarda 'sto beccamorto, - si gode la vita».

«Deve essere uno di quei beduini che fanno un buco in terra e zuf, il petrolio».

Facevo finta di niente - le mie corifee aumentavano sempre più attenzioni e carezze pubbliche per sollecitare - curiosità del caso. Va da sé che la cosa ci divertì - durò un paio d'ore. Quando alla fine decidemmo di andarcene, anche un po' provati dall'esibizione, fummo seguiti, un po' da lontano, sino in albergo, da molti che avevano le bocche che arrivavano alle orecchie. Ci trattenemmo qualche minuto nella hall, tirando il fiato, ridendo - commentando la piacevole serata.

Infine tutti insieme prendemmo l'ascensore e buona notte.

Mario Cecchi Gori

La rivista dei seguaci del prete eretico accusa il settimanale: vuole sovvertire la morale cattolica

- Lefebvre l'ultima crociata sulla minigonna

Nel mirino Famiglia cristiana: minimizza il male del nudo femminile

ROMA. Guerra a punture - spillo tra un gigante dell'editoria cattolica e un piccolo foglio, portavoce del sacerdoti di Lefebvre? La polemica - un po' tardiva, a dire - vero - sulla minigonna, accesa dal periodico «Sì sì no no» della Comunità San Pio - di Roma, non sembra preoccupare più di tanto «Famiglia cristiana», il settimanale dei Paolini, accusato - seguaci di Lefebvre di voler «sovvertire la morale cristiana» per aver minimizzato sulle «devastazioni delle nudità femminili».

«Se l'attacco arriva da un simi- foglio - dicono a "Famiglia cristiana" - non merita nessuna risposta. E poi è - polemica - vecchia, sepolta - superata. Quella nostra presa di posizione risale addirittura ad aprile...».

Un passo indietro, allora. Rubrica «Colloqui col padre», uno dei punti forti del settimanale paolino. Scrivono in tanti, e tutti puntano il dito sul direttore, don Zega. Troppo tiepide - sue risposte - una lettrice - che se la prendeva - - minigonna - figlia. «Oggi - scriveva don Zega - sono tanti e così gravi i problemi della vita personale, familiare e pubblica che mi sembra di fare - - indebito del tempo mio e dei lettori occupandomi di abbigliamento femminile, di ciò che la morale e la religione dovrebbero permettere... Diciamo francamente: - il livello di moralità - è abbassato non è - se del vestito della donna (Gli uomini, come al solito, - al di là del bene e del male». A «Sì sì, no no» devono aver riflettuto - lungo su questa presa di posizione. E nell'ultimo - della rivista occo anatemi, scomuniche. O, come adombrano al settimanale paolino, punture di spillo.

«"Famiglia cristiana" - si smentisce - si legge dunque su "Sì sì no no" -, sembra proprio che ci tenga ad essere tutto fuorché cristiana. E' mai possibile che ignori le devastazioni provocate dalle nudità femminili?».

Don Leonardo Zega, direttore del settimanale cattolico «Famiglia cristiana»

E poi: «Per il "padre" in pratica non esiste un problema di scandalo nella moda femminile: - - problema la perdita di pudore. Non gli dice nulla - profanazione delle - e dei sacramenti. Non vogliamo dire che la moda sia l'unica responsabile del grande degrado di oggi, ma è da ciechi non accorgersi che ne è uno dei segni più vistosi e anche - delle cause più determinanti».

«Il "padre" - prosegue l'editorialo - non vuole occuparsi di mode scandalose per paura di perde- di vista problemi e vizi più grossi. Ma lo sa il "padre" che nel vizio carnale ci cascano tutti o quasi tutti? Un problema più grosso - più grave di questo? Il peccato impuro (e sapesse quante volte provocato proprio da nudità femminili) - non - il più grave è certamente il più comune e, almeno secondo Sant'Agostino e Giacinta, la veggente di Fatima, è quello che porta più anime all'inferno. Ma non è mai passato per la mente del "padre" il sospetto che questi stessi problemi gravi sono legati, in gran parte, alla moda femminile? Il guadagno facile forse non è anche quel- della donna che si denuda sul marciapiede per adescare e guadagnare?». Fine. Per la ripresa delle ostilità basterà sfogliare i numeri molto arretrati di «Famiglia cristiana».

Luigi Sugliano

Con il Grande Concorso
Felelli 1882
LA STAMPA EUROTRAVEL
SCOPRI VETRINA delle BONTA'
INCOLLA QUI LA PROVA DI ACQUISTO
RITAGLIATEVI ADESSO UNA DOLCE VACANZA IN VALLE D'AOSTA
Questo - compilato in ogni sua - e consegnato - una prova d'acquisto di prodotti Felelli (codice a barre per le Mistellette, ritagliato prezzo - - scatole regalo), - - - - nei punti delle caselle raccoglitrici Felelli predisposte - punti vendita - coupon - fra il 15/10/93 e il 15/12/93 parteciperanno all'estrazione del 10/01/94, che porrà in palio settimane soggiorno e week-end in Valle d'Aosta, - Felelli - L. 250.000 e abbonamenti a La Stampa
I coupon - collegati in questa iniziativa partecipano - grande - finale del 10/05/94, che porrà di nuovo in - - stessi premi ancora più ricchi
Aut. Min. 8/2004 del 03-09-93
Nome e Cognome
Via
CAP Città
TIMBRO DEL RIVENDITORE
Per - pubblicità su - STAMPA
publikompass
20123 Milano Via Carducci 29 - Tel. (02) 86.470
10126 Torino Corso M. d'Azeglio 60 - Tel. (011) 65.211
28100 Novara Via S. Francesco d'Assisi 10 - Tel. (0321) 33.341
- Genova Via Roccatagliata Ceccardi 1/14 - Tel. (010) -.184/592.560

U P [redacted] I O
A F [redacted] R I

ATTIVITA' COMMERCIALI

NEGOZI E AZIENDE VENDITA

CENTRO massimo passaggio pedonale 25ennale noto pelliceria prestigioso marchio esclusive elevatissimi utili ottimo [redacted] moderato. Informazioni e [redacted] solo su appuntamento. Astramobili 779.1636.

Club privato tennis
piscina bar ristorante
OTTIMO INCASSO ANNUO
SULLA COLLINA TORINESE
mq 10.000 circa con fabbricati
cede adeguatamente con immobili
possibilità valida [redacted]
Baldini srl 011 596.771

EDICOLA stupendo negozio mq 45 Borgo S. Paolo alto reddito nuovo contratto af fitto Tel. 385.1405

in provincia di Vercelli
[redacted] cittadina cede
abbigliamento bimbi
ottimo giro annuo
interessante utile
richiesta L. 180 milioni
Baldini srl 011 596.771

MONCALIERI piazza Municipio punto vendita mq 100 nuovo locazione richiesta buonuscita. Studio C L. 385.9405.

PIANO bar cremeria 1ª cintura orario serale possibilità anche diurna incrementabile cedo. Astramobili 779.1636

STELLA 447.6280 cartoleria zona corso Orbassano di fronte scuola 2 vetrine buon giro affari cede per trasferimento.

STELLA 447.6280 ottima zona via Madama Cristina favolosa posizione alto giro affari cede per ritiro attività.

STELLA 447.6280 rivendita pane con forno 2 1/2 qt di farina al dì arredamento nuovo cede per ritiro attività.

TABACCHERIA profumi articoli regalo tavola L. 14 milioni settimanali ottimo reddito. Pistonii 896.7137.

TORINO via Frejus [redacted] con ottima clientela, vendesi licenza commerciale tabelle IX e X. Investitalia 568.3797.

Zona commerciale
cede negozio (causa decesso)
modulistica ufficio
ed accessori più cancelleria
PRIMARIA CONCESSIONE
buon utile dimostrabile
Baldini srl 596.771

Zona precollinare
abbigliamento femminile
tabelle IX X XIV
piccolo negozio pluriennale
cedo L. 65 milioni
Baldini srl 596.771

GERENZE

ABBIGLIAMENTO zona Crocetta 45 mq avviamento trentennale cedesi in gerenza L. 1.300.000 mensili. Tel. 817.6046

LAVORO OFFERTE

OPERAI AUTISTI FATTORINI

DITTA autotrasporti ricerca in zona Novara o provincia autista patente E per lavoro di [redacted] continuativo. Telefonare allo 010 064.1600

LA IMBALLAGGI PIEMON[redacted] di Carmagnola Piemonte On cerca meccanici manutentori con esperienza. Tel. 0172 89.537

LITOGRAFO pratico GTO [redacted] Preston Ital Stampati SpA via Drovetti 8 Torino Tel. 473.3234

[redacted] industria fotografica [redacted] legatoria cerca tagliatore esperto. Scrivere Publikompass 5815 - 10100 Torino.

MODELLERIA cerca operatore macchine specifico per fresatrice On Spica [redacted] Telefonare allo 011 990.5592.

PERSONALE PUBBLICI ESERCIZI

HI TEL POINT negozio specializzato in telefonia ed accessori, cerca commesso per la apertura del nuovo punto vendita di Torino presso il centro commerciale shop villa "Le Gru" di Grugliasco. Inviare curriculum per espresso a: Waldeco Internazional, via dell'Idraulica 4 - 40127 Bologna

IMPIEGATI

A.A.A.A.A.A.A. AZIENDA ricerca giovani dinamici [redacted] anni a cui affidare un qualificato incarico esterno. Si richiede disponibilità immediata cultura [redacted] Si offre fisso mensile ed auto aziendale. Presentarsi solo lunedì ore 10/12 15/17 ufficio del personale R.E.N. [redacted] Francia 224 Torino

AZIENDA di automazione ricerca persona qualificato esperienza messa in servizio PLC/CN disponibile trasferte media durata. Inviare referenze a: Casella Postale 58 - 10100 Torino

EUROCLUB seleziona 3 giovani ambosessi per attività esterna non [redacted] vendita. Minimo garantito mensile, inquadramento di legge. Telefonare 650.4021

MAGLIFICIO cerca responsabile reparto confezione. Scrivere Publikompass [redacted] - 10100 Torino.

PRIMARIA agenzia Assicurazioni ricerca 6 ambosessi anche prima occupazione per potenziamento organico commerciale in Torino e provincia. Tel. 279.6616

SOCIETA' operante nel settore del risanamento aziendale seleziona soci/collaboratori. Non si richiede esperienza specifica ma motivazione, cultura media, età 22/35. Tel. 562.5027

TECNICI

DISEGNATORE progettista meccanico con esperienza pluriennale settore autoveicoli ricerca. Tel. 011.997.4197

MONTATORE meccanico per settore automazione con conoscenza lingua inglese disponibile per [redacted] all'estero [redacted] Tel. 011.997.4197

LAVORI VARI E PART TIME

COPPIA custodi personali tuttofare referenziata ligi cerca signore solo per villa in collina, vicinanze San Vito. Offresi alloggio per adeguato stipendio. Tel. 899.9271

IMPORTANTE club sportivo cerca insegnante bella presenza per lezioni funk jazz dance moderna oppure discipline similari. Tel. 655.4949 sig.a Franca

AGENTI E RAPPRESENTANTI

A. 40.000.000 annui reali azienda editoriale leader offre a persone con provata capacità di vendita al privato consumatore per mansioni di addestramento tecnico/pratico di nuovi venditori. Telefonare [redacted] 3401 Massena/Cervialtezza

AGENZIA immobiliare [redacted] dispone acquisitore/trice. Condizioni economiche superiori alla media. Altaire 561.3040

AZIENDA leader ricerca agente anche prima esperienza nel settore sportivo zona Piemonte. Richiedesi disponibilità villeggiature per lo spazi. Offresi portafoglio clienti fisso mensile [redacted] accompagnamento clientela. Telefonare lunedì allo 055 891.072

[redacted] operante in [redacted] nazionale mediante la vendita diretta di un prestigioso marchio mondiale cerca per sede Torino 1 capo settore cui affidare gruppi di lavoro operanti in città. Chiede età 26-35 anni, significativa esperienza vissuta nell'ambiente della vendita porta a porta, offre retribuzione superiore alla media commisurata alle singole capacità tale da soddisfare le candidature più qualificate. Inviare curriculum: Publikompass 2135 - 10100 Torino

AZIENDA produttrice tessuti per abbigliamento più affermata Italia/estero cerca venditori/trici monomandatari per sviluppo della propria [redacted] commerciale [redacted] Italia/estero. Si prega inviare curriculum manoscritto a Casella Postale 82 - [redacted] Chieri. Si garantisce la massima riservatezza e tempestiva risposta.

BIANCA 3 Vela Editore [redacted], per nuove iniziative editoriali, produttori pubblicitari per le province di Cuneo, Asti, Alessandria, Vercelli, Novara, Torino, Savona, Imperia, Genova e per la Regione Valle d'Aosta. Scrivere, dettagliando esperienza a Media 2000, Strada Collarea 27 - 12038 Savigliano (Cuneo).

CONCESSIONARIA di pubblicità prestigiose riviste diffusione nazionale cerca giovane agente plurimandatario per acquisizione spazi pubblicitari area Piemonte. Telefonare allo 06.862.18458

IMMOBILIARE ricerca acquisitori/trici. Richiedesi: competenza, serietà, volontà, onestà. Tel. 562.3931

SOCIETA' pubblicitaria nazionale cerca abile venditore/trice cui affidare mansioni ispettive finalizzato alla formazione e motivazione degli agenti per l'acquisizione di spazi pubblicitari su prestigiose pubblicazioni. Richiedesi: età 30/40 anni forte personalità, dinamismo, spiccata attitudine alla vendita e disponibilità a trasferte settimanali. Offresi: elevata remunerazione, rimborso spese e incentivi. Scrivere: Publikompass 2134 - 10100 Torino.

S[redacted] immobiliare cerca 2 esperti acquisitori/trici trattamento [redacted] all'avanguardia [redacted] 437.4744 - 437.4917

L[redacted]

[redacted] FATTORINI

AUTISTA patente [redacted] pratico [redacted] disposto trasferimento qualunque regione italiana offresi. Tel. 011.436.3411

EX taxista pensionato presenza seria offresi anche part-time come autista privato fisso o saltuariamente. Tel. 696.5968

PERSONALE PUBBLICI ESERCIZI

[redacted] lunga esperienza, referenziato offresi. Telefonare allo 0322 845.534 Borgomanero

CUOCO qualificato libero cerca lavoro alberghi ristoranti pizzerie o self [redacted] Torino. Telefonare 434.6586

IMPIEGATI

DIPLOMATA 45enne ottimo inglese Francese scolastico autonomia pratica ufficio offresi anche part time. Tel. 317.3230 dopo le 17,30

IMPIEGATA 30enne con quadriennale esperienza lavorativa presso studio consulenza lavoro cerca impiego presso studio o ditta disponibilità immediata. Tel. 899.4020

PROGRAMMATORE 34enne in R.P.G. con esperienza pluriennale su sistemi IBM S/36 AS/400 cerca lavoro. Tel. 0147.557.456 ore pasti

RAGIONIERA decennale esperienza ufficio commerciale offresi passaggio diretto. Tel. pomeriggio 011.437.5459

RAGIONIERA ventennale esperienza contabilità generale iva, bilanci, autonomo, capacità organizzative. Tel. 226.4496

RAGIONIERA 22enne pratica contabilità e amministrazione usa PC, offresi per solo impiego possibilità passaggio diretto. Tel. 011.906.5684 dopo le 19,50

RAGIONIERE pluriennale contabilità generale prima nota libri IVA banche computer, ditta o ordine offresi. Tel. 920.9580

RESPONSABILE amministrativo esperto offresi a seria azienda. Tel. 011.238.317.

SEGRETARIA esperienza pluriennale contabilità/vari uffici cerca serio lavoro part time. Tel. 011.915.1874

22ENNE perito aziendale ottima conoscenza inglese (corso in Inghilterra), buon tedesco esperienza commerciale, bella presenza libera subito offresi preferibilmente agenzia turistica o export. Telefonare 968.9411 ore pasti

34ENNE buona presenza ottime referenze, esperienza quinquennale nel campo assicurativo presso [redacted] mocc[redacted], con profonda conoscenza dei terminali, contabilità, portafoglio clienti, sinistri, cerca lavoro presso agenzia o preferibilmente ufficio sinistri. Tel. 749.484 pasti

27ENNE diplomata 8 anni esperienza settore commerciale, contatto clienti, recupero crediti, segretaria di direzione offresi anche part-time. Tel. 011.704.718 pasti

30ENNE diplomato esperienza decennale gestione clienti/fornitori, bollettazione/fatturazione su computer media conoscenza tedesco offresi passaggio diretto no vendita e porta a porta. Tel. 258.014

39ENNE esperienza pluriennale buste paga contributi offresi part time (no maternità). Tel. 063.6026 ore pomeridiane

45ENNE responsabile amministrativa relazionale esperienza ventennale contabile, finanziaria, bilanci, reporting, budget, import-export, acquisti, media azienda, esamina proposte. Tel. [redacted] 0401

[redacted] diplomata seria responsabile pratica lavori ufficio offresi preferibilmente part-time anche baby sitter. Scrivere Publikompass 7626 - 10100 Torino

PERSONALE DOMESTICO BABY SITTER

[redacted] età automunita offresi a giornata per assistenza anziani o bimbi o lavori domestici referenziata. Tel. dalle 9 alle 16,30 al 817.7286 o [redacted] 18 al 325.140

LAVORI VARI E PART TIME

SIGNORA automunita offresi per compagnia o assistenza. Telefonare 562.7873

PRESTAZIONI CONSULENZE

DOCENTE universitario offresi [redacted] correzione rielaborazione tesi di laurea revisione redazione su preciso indicazioni di [redacted] zione e discorso. Tel. 0337.228.420

GEOMETRA professionista capomastro, lunga esperienza edile immobiliare, amministrativa, offresi direzione lavori, consulenza, collaborazione. Tel. 517.9305

I[redacted]

TORINO CITTA'

IL PIACERE DELLA QUALITÀ

► CORSO MONCALIERI, 283
ang. Via Macrino d'Alba

9 appartamenti sulla precollina torinese.
Una realizzazione [redacted] altissima qualità con soluzioni abitative di alto prestigio e finiture estremamente curate:.

- salone, 3 camere, cucina, doppi servizi (mq 155);
- salone, 4 camere, cucina, tripli servizi (da mq 210 a mq 230).

- *Box e posti auto.*
- *Giardini privati.*
- *Mutuo fondiario 50%.*
- *IVA 4% Prima casa.*
- *Consegna autunno 1994.*

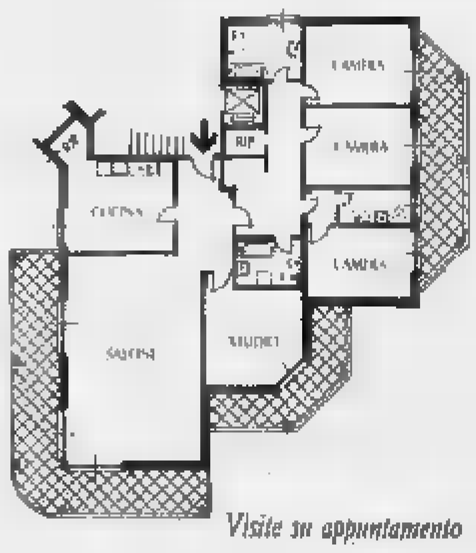

Visite su appuntamento

► VIA BORGOMASINO, 66

In un elegante palazzina di soli 16 appartamenti:

- soggiorno, camera, cucina, servizio (mq 70);
- soggiorno, 2 camere, cucina, doppi servizi (mq 106).
- mansarde di mq 90 abbinate agli appartamenti dell'ultimo piano.

- *Box singoli e doppi.*
- *Posti auto coperti.*
- *Mutuo fondiario 50%.*
- *IVA 4% Prima casa.*
- *Consegna primavera 1994.*
- *Possibilità di permute e dilazioni a 2 anni.*

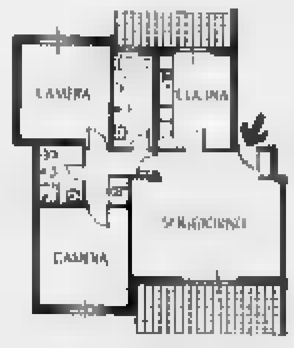

Ufficio vendite in cantiere

► CORSO BELGIO, 65

Realizzazione edilizia di alta qualità ubicata nelle immediate vicinanze del centro della città, ma a due passi dalla collina e dal lungo Po.

- salone, 2 camere, cucina, doppi servizi;
- salone, 3 camere, cucina, doppi servizi.

- *Box singoli e doppi.*
- *Mutuo fondiario 50%.*
- *IVA 4% Prima casa.*
- *Possibilità di permute.*

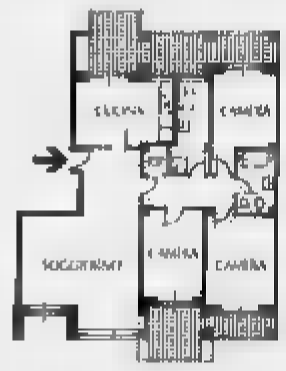

Ufficio vendite in cantiere
Visite su appuntamento

EDILCASE
[redacted] EDILIZIA RESIDENZIALE
CORSO MATTEOTTI, 47F - 10121 TORINO - TEL. [redacted] 561 35 35

A.A.A. PREZZO affare corso S. Martino palazzo d'epoca piano alto mq 140 bi-servizi. Impretel 548.426 - 967.2157

A.A. AFFARE L. 380 milioni corso Francia Collegno prestigioso recente mq 160 terrazzo mq 40 box. Serata 437.5898

A.A. AFFARE via Borgaro adiacente libero bilocale 2 camere tinello cucinino bagno L. 165 milioni. Tel. 568.3885

A.A. CENTRO via Madama Cristina libero primi '94 recente salone 2 camere cucina biservizi permute. Gallico 434.4070

A.A. CIT TURIN angolo via Cavalli ottimo salone 2 camere cucina biservizi L. 340 milioni. Studio Serata 437 [redacted]

A.A. CORSO Dante (adiacenze) libero 110 mq circa [redacted] 2 camere [redacted] gno ampia soffitta. Efebi 748.283.

A.A. CORSO Lecce libero recente signorile salone 4 camere cucina biservizi mq 190 L. 590 milioni. Tel. 568.3885

A.A. SUPERGA alloggi in residenza prestigiosa consegna '94 panoramici con parco mq 150/200. Serata 437.5898

A.A. VIA Borgaro libero piano alto ingresso 2 camere tinello cucinino servizio L. 175 milioni. Design Case 568.1878/90

A.A. 95.000.000 rialzato 2 camere cucina bagno libero Barriera Milano 5º piano [redacted] Casapiemonte 318.2525

A. ADIACENTE Tesoriera libero ampio luminoso [redacted] ristrutturato terrazzo [redacted] mq 80. Eurospazio 318.6460

A. ADIACENZE corso Montecucco signorile alloggio salone [redacted] camere cucina 2 bagni box. Edilmarket 434.1316

A. AFFARE corso Grosseto libero signorile 7º piano camera tinello cucinotto servizi mq 65 L. 128 milioni. BCS 568.3462.

A. BORGO VITTORIA camera cucina ingresso bagno come nuovo L. [redacted] milioni. Tel. 434.1318 - 434.1426

A. CASA&CASE 562.3916 corso Rosselli ottimo piano alto 2 camere tinello cucinino servizi ingresso mq 85.

A. CASA&CASE 562.3916 libero corso Maroncelli luminoso [redacted] 2 camere tinello cucinino servizi mq 85 box auto.

A. CASA&CASE 562.3916 libero corso Trapani recente piano alto soggiorno camera tinello cucinino servizi mq 65.

A. CASA&CASE 562.3916 libero corso Peschiera in palazzina signorile salone 3 camere cucina biservizi mq 200

A. CENTRO EUROPA ottimo stabile signorile ingresso saloncino 3 camere cucina biservizi giardino. Eurospazio 318.6460

A. [redacted] Brunelleschi pressi ingresso camera tinello cucinotto servizio cantina L. 120 milioni. Eurospazio 318.6460

A. CORSO Galileo Ferraris (adiacenze) molto signorile 207 mq salone 4 camere cucina biservizi box auto. Efebi 748.541.

A. CORSO Lecce (Appio Claudio) piano 7º signorile finiture di pregio soggiorno 2 camere cucina biservizi. Efebi 748.541

A. CORSO Montecucco Viberti prestigioso piano alto bilingresso salone 2 camere biservizi cucina box 2 auto libero subito. Sogim 434.2323

A. CORSO Principe Oddone libero ristrutturato ingresso camera cucina biservizi 2º piano L. 115 milioni. Nordedil 561.2780

A. CORSO Sebastopoli piano alto ingresso living su saloncino 2 camere cucina bagno L. 268 milioni. Nordedil 561.2760

A. CORSO Svizzera (Francia) libero signorile [redacted] mq circa salone 2 camere cucina biservizi bilingressi. Efebi 748.541

A. CORSO Tassoni adiacenze libero [redacted] mq 2 camere cucina servizi L. 146 milioni. Stepin Immobili 329.9703 - 323.037.

A. CORSO Turati signorile portineria ingresso salone 2 camere cucina doppi servizi L. 415 milioni. Nordedil 561.2780

A. CORSO Vittorio (Valentino) prestigioso salone 2 camere cucina biservizi 150 mq circa trattativa riservata. Efebi 749.283.

A. EUROSPAZIO 318.6460 corso Monte Grappa pressi libero camera cucina bagno cantina L. 110 milioni

A. IL PORTICO libero adiacente corso Vercelli 2 camere cucina bagno ottimamente ristrutturato mutuo. Tel. 817.7668.

A. IL PORTICO libero corso Giulio Cesare ingresso 3 camere cucina servizio da ristrutturare vero affare. Tel. 817.7668.

A. IL PORTICO libero Lungo Dora Firenze signorile ingresso 2 camere cucina bagno mutuo permute. Tel. 817 [redacted]

A. IL PORTICO villa d'epoca [redacted] via Servais adiacenze [redacted] residenziale ingresso salone cucina 5 camere biservizi giardino box. Tel. 817.7668

A. PASTORE corso Traiano libero signorile salone 2 camere cucina doppi servizi 120 mq L. 320 milioni. Tel. 434.0021.

A. PASTORE piazza Guala pressi libero panoramico 2 camere tinello cucinino 90 mq L. 239 milioni. Tel. 434.0021

A. [redacted] piazza Massaua pressi [redacted] ro piano alto ultimissimo camera cucina bagno L. 110 milioni. Tel. 434.0021

A. PASTORE via Piazzi alloggio signorile libero saloncino camera cucina bagno più mq 90 terrazzo. Tel. 434.0021.

A. POZZO STRADA ingresso living su salone 2 camere tinello cucinino biservizi piano alto libero. Nordedil 561.2760.

A. PRECOLLINA (Moncalieri) in complesso signorile salone 2 camere cucina biservizi volendo box auto. Efebi 748.283

A. SERIM 562.9801 liberi corso Novara via Paruzzaro nuovi ultimi alloggi signorili mq 90 e 117 posto auto box.

A. SERIM 562.9801 liberi pressi corso Svizzera piano rialzato 3 camere cucina bagno L. 180 milioni volendo nel cortile magazzino mq 45

A. SERIM 562.9001 libero centrale [redacted] Secondo saloncino 3 camere cucina bagno termoautonomo piano 2º

A. SERIM 562.[redacted] libero corso Peschiera signorile con portineria saloncino 2 camere tinello cucinino bagno.

A. SERIM 562.9801 libero corso Siracusa signorile piano 4º ampio ingresso, 2 [redacted] camere tinello cucinino bagno.

A. SERIM 562.9801 libera piazza Guala piano alto panoramico sala 2 [redacted] cucina 2 bagni volendo mansarda.

A. SERIM 562.9801 libero pressi piazza Adriano via Vaidieri ristrutturato salone 2 camere cucina bagno.

A. SERIM 562.9801 [redacted] pressi piazza Bengasi signorile ampio ottimo stato 2 camere tinello cucinino bagno

A. SERIM 562.9801 libero S. Rita via Tirano piano alto 3 camere cucina bagno posto auto L. 248 milioni.

A. SERIM 562.9801 libero via Barletta piano alto ampia camera tinello cucinino bagno 2 arie L. 135 milioni.

A. SERIM 562.9801 libero via Caselgiorio piano 5º angolare 2 camere camera cucina bagno L. 210 milioni.

A. SERIM 562.9801 libero via Finalmarina angolo via Genova alloggio 2 camere cucina bagno L. 146 milioni

A. SERIM 562.9801 [redacted] via Saluzzo stabile signorile con portineria sala 2 camere cucina biservizi box.

A. SERIM 562.9801 libero via Tripoli piano 2º termoascensore 2 arie 2 camere cucina bagno L. 182 milioni

A. UTIP
562.8990 casa bifamiliare [redacted] zona via Mercadante ottimamente ristrutturata ampia superficie su 2 [redacted] grande mansarda [redacted] tinello lavanderia giardino cantina [redacted] e 2 box [redacted].

A. UTIP
562.8900 panoramicissimo signorile corso Lecce libero salone 2 camere tinello cucinino bagno soffitta e box auto.

A. UTIP
562.8985 prestigioso in palazzo liberty [redacted] via Duchessa Jolanda mq 220 libero. Trattativa riservata.

A. VIANELLI & C. collina (strada Superga) reddito panoramico ristrutturato posizione panoramica. Tel. 562.8613

A. VIANELLI & C. corso Giulio Cesare (piazza Derna) alloggio su 2 piani di 220 mq circa ultimo piano. Tel. 562.8613.

A. VIANELLI & C. corso Montegrappa camera tinello cuc[redacted] servizi occupato 6º piano ottimo stato. Tel. 562.8613

A. VIANELLI & C. [redacted] Vercelli liberi alloggi 1/2/3 camere cucina servizi condominio recente mutuo. Tel. 562.8613.

A. VIANELLI & C. Crocetta [redacted] Vico) libero 3 camere cucina bagno [redacted] d'epoca mutuo permute. Tel. 562.8613.

A. VIANELLI & C. via Frejus (adiacenze) libero 3 camere cucina bagno L. 245 milioni possibilità mutuo. Tel. 562.8613.

ADIACENTE corso Raffaello signorile saloncino 2 camere cucina biservizi bilingressi eventuali permute. Tel. 437.4248

ADIACENTE corso Rosselli libero camera tinello cucinino bagno L. 110 milioni dilazionati. Tel. 431.0387.

ADIACENTE corso Sebastopoli signorile ingresso living soggiorno 2 camere cucina bagno terrazzo. Nordedil 561.2760

ADIACENTE corso Svizzera/Lessona libero ottimo panoramico 2 camere cucina servizio. Nordimmobili 771.2333

ADIACENTE [redacted] Traiano 3º piano ingresso camera tinello cucinino bagno L. 105 milioni. Nordedil 561.2760

ADIACENTE corso Vittorio centrale libero ingresso soggiorno 2 camere cucinotta bagno L. 250 milioni. Nordedil 561.2760

ADIACENTE piazza Bengasi casa di 3 piani nuovo 3º piano mq 110 circa box permute. Mediocasa Gruppo 385.9070.

ADIACENTE piazza Omero ampio libero saloncino 2 camere tinello bella casa 4º piano L. 240 milioni. Tel. 562.7591

A[redacted] piazza Respighi ampio camera tinello cucinino bella casa libero L. 115 milioni. Tel. 562.7591.

ADIACENTE [redacted] Statuto signorile doppi ingressi salone 3 camere cucina tripli servizi posto [redacted]. Tel. 385.8550

ADIACENTE piazza Vittorio libero 2 camere cucina bagno 3º piano L. 70 milioni e mutuo e riscatto. Edilmercato 669.0013

ADIACENTE via Guido Reni libero saloncino 2 camere cucina biservizi box permute Mediocasa gruppo 385.9070.

ADIACENTE via Guido Reni stabili recentissimo ingresso soggiorno 2 camere cucina doppi servizi giardino. Tel. 385.8550.

ADIACENTE via Reni (via Balzico) libero 2 camere soggiorno - pranzo cucinino servizi terrazzino box. Tel. 562.3740.

[redacted]
corso Montecucco (via Bardonecchia 123) libero camera [redacted] cucinino bagno L. 108 milioni, altri di 2 camere tinello cucinino bagno occupati L. 150 milioni. Massime agevolazioni. Edicasa 561.3535

ADIACENZE corso Principe Oddone ristrutturato ingresso salone 3 camere cucina doppi servizi box. Tel. 011.771.1918

ADIACENZE [redacted] Ures [redacted] ampio camera tinello cucinotta bagno L. 75 milioni a mutuo. Tel. 642.782

ADIACENZE [redacted] Bengasi libero ingresso camera tinello cucinino bagno termoascensore L. 130 milioni. Fim 812.7288.

ADIACENZE Valentino ottimo 130 mq [redacted] ingresso cucina pranzo salotto 2 camere lavanderia sala bagno. Tel. 680.2252

AERONAUTICA libero recente salone 3 [redacted] cucina [redacted] piano 8º panoramico L. 318 milioni. Palma 318.5122

AERONAUTICA libero spaziosissimo mq 92 ingresso camere tinello cucinino bagno L. 120 milioni. Tel. 720.124.

AFFARE adiacenze Lungo Po Antonelli camera tinello cucinino termoascensore L. 98 milioni. Tel. 562.7591

AFFARE corso Dante via Nizza libero 2º piano camera cucina bagno L. 94 milioni dilazionabili I.S.M. 329.9362

AFFARE semicentrale libero camera cucina bagno termo e metano L. 63 milioni subito L. 13 milioni. Tel. 437.4248

AFFARE via Monginevro in palazzina libero 2 camere cucina servizi L. 110 milioni. Solan 431.0387

[redacted]**BERTO PARRI** 537.010 corso Cosenza molto signorile mq 90 splendida vista su giardini volendo box auto.

ALBERTO PARRI 537.010 libero corso Agnelli [redacted] soggiorno 2 camere cucina servizi tutto nuovo

ALBERTO [redacted] 537.010 libero Moncalieri saloncino 3 camere cucina servizi panoramico

ALBERTO PARRI 537.010 precollina Cavoretto panoramico signorile recente salone 2 camere cucina biservizi box

ALBERTO PARRI 537.010 p[redacted] piazza Bernini in stabile signorile mq 90 con portineria giardino condominiale.

ALBERTO PARRI 537.010 via Della R[redacted] ca interno cortile di uno stabile molto signorile mq 200 divisibile posto auto.

ALBERTO PARRI 537.010 via Marsigli (corso Montecucco) signorile salone 2 camere cucina biservizi box ottimo.

ALLOGGI appena terminati elegante palazzina Tesoriera via Fabrizi 87 salone 2/4 camere giardino. Nuovo SIS 771.5000

ALLOGGI molto belli 2/3 camere giardino in consegna subito dopo Panorama ottimo prezzo mutuo. Nuova SIS 771.5000.

ALLOGGI nuovi pronti via Beaulard 34 B. Paolo signorilissimi sala 2 camere cucina lavanderia. Nuova SIS 771.5000.

ALLOGGIO Borgo Vittoria libero camera tinello cucinino bagno 2º piano ascensore L. 105 milioni. Edilmercato 669.0013.

ALLOGGIO Borgo Vittoria libero sala 2 camere cucina bagno 100 mq panoramico ascensore. Edilmercato 669.0013

AL[redacted] corso Siracusa 2 [redacted] [redacted] cucinino [redacted] occupato L. 185 milioni affare. Edilmercato 669.0013

ALLOGGIO [redacted] piazza Omero sala 3 camere cucina biservizi mq 120 recente accettasi permute. Edilmercato 669.[redacted]

ALLOGGIO pressi Mole Antonelliana libero 2 camere cucina ingresso bagno molto luminoso. Edilmercato 669.0013.

ALLOGGIO signorile corso Brunelleschi salone 2 camere cucina biservizi 150 mq. Flavio 318.5278.

ALLOGGIO 3 camere cucina ingresso bagno in S. Pa[redacted] libero subito termoautonomo perfetto. Edilmercato 669.0013.

AL 318.5122 affare arredato corso Siracusa libero camera tinello cucinino servizi recente L. 110 milioni. Palma.

A L. [redacted] milioni via Cigna soggiorno angolo cottura camera servizio termoautonomo [redacted] Tel. 561.1800

A L. 88 milioni corso Giulio appartamento camera cucina bagno termoautonomo ristrutturato. Carlo Alberto 561.1800

AMBROSIANO A largo Orbassano pressi ottimo ampio ingresso salone 2 camere cucina abitabile bagno ripostiglio cantina posto auto ottimo prezzo. Tel. 319.7777.

AMBROSIANO B.S. Rita signorile luminoso ampio ingresso 2 camere cucina bagno ripostiglio cantina. Tel. 319.7777.

[redacted] Aeronautica ristrutturato 2 camere tinello cucinino bagno cantina L. 165 milioni. Tel. 319.7777

AMBROSIANO Centro Europa panoramico mq 125 più 55 separabili 5 camere cucina bagni box. Tel. 669.8766.

AMBROSIANO D corso Unione nuovo signorile salone 2 camere cucina doppi servizi cantina volendo box. Tel. 319.7777

AMBROSIANO S. Salvario elegante mq 155 soggiorno studio 2 camere cucina bagni ristrutturato. Tel. 669.8766.

AMBROSIANO Vanchiglia mq 130 su bella palazzina ristrutturata ingresso cucina 4 camere bagno. Tel. 669.8766.

AMICACASA 385.8538 corso Cosenza libero mq 140 signorile 2 ingressi biservizi salone 3 camere cucina permute.

AMICACASA 385.8538 Precollina via Luisa del Carretto libero ampia camera tinello servizi terrazzino dilazioni

AMPIO Cit Turin/via Peyron libero epoca signorile salone 3 camere cucina biservizi portineria. Nordimmobili 771.2444.

ANGOLO largo Giulio Cesare portineria piano alto ingresso 2 camere cucina bagno ristrutturato. Nordedil 561.2760.

APIEMME 385.3922 corso Montecucco pressi via [redacted] Ambrogio libero 2 [redacted] cucina bagno ascensore L. 178 milioni.

APIEMME 385.3922 corso Salvemini recente panoramico saloncino 3 camere cucina biservizi L. 328 milioni volendo box.

APIEMME 385.3922 via Di Nanni pressi libero monolocale con angolo cottura e servizi L. 49 milioni dilazionabili.

[redacted] 385.3922 via Gorizia pressi via Monastir ristrutturato [redacted] angolo cottura bagno L. 115 milioni.

APPARTAMENTO ristrutturato via Stradella 3 camere [redacted] bagno piano alto. Flavio 318.5278

[redacted] signorile mq [redacted] con biservizi termoascensore libero zona Torino nord vendesi. Baldini 596.771.

ATTICO adiacente piazza Bernini salone [redacted] camere cucina terrazzo servizi ottima posizione. Sogem 771.0067.

ATTICO corso Montecucco (Francia) [redacted] ro [redacted] 2 camere cucina arredata [redacted] servizi terrazzo. Tel. 547.470

ATTICO libero via Susa salone 4 [redacted] cucina [redacted] biservizi terrazzo [redacted] mq box in affitto. GI 776.7807.

ATTICO via Terzino camera cucina bagno ampio terrazzo ben esposto minimo anticipo. Tel. 542.782.

ATTICO zona [redacted] '61 [redacted] [redacted] mq [redacted] living 2 [redacted] cucina bagno. Orioli 501.573.

BARDONECCHIA a 9 km [redacted] soleggiato [redacted] arredato termoautonomo L. 75 milioni [redacted] Tel. 447.5651.

Bertelli [redacted] (corso Sella) villa d'epoca liberty signorile ristrutturata e nuovo indipendente su 3 lati mq 300 su 3 piani splendido giardino box auto

BERTELLI 588.3392 (piazza Arbarello) in casa d'epoca 200 mq da ristrutturare con terrazzo mq 60 L. 370 milioni.

BERTELLI 588.3392 (piazza Bernini - via Rosta) saloncino 3 camere tinello cucinino servizi box L. 380 milioni.

BERTELLI [redacted] (piazza Guala adiacenze) signorile 2 camere tinello cucinino servizi totalmente ristrutturato.

BERTELLI 590.866 attico (piazza Bernini) panoramico salone 2 camere cucina 2 servizi terrazzo L. 490 milioni

BERTELLI 590.866 Cit Turin (via Casalis) in signorile casa d'epoca luminoso salone 4 camere cucina biservizi

BERTELLI 590.866 (corso Inghilterra) in casa d'epoca soggiorno 3 camere cucina servizi mq 160 L. 420 milioni.

BERTELLI 600.866 (corso Moncalieri - Fioccardo) in palazzina altamente signorile appartamento 220 mq box doppio.

BERTELLI 690.666 (corso Tassoni - Appio Claudio) signorile soggiorno 3 camere tinello cucinino biservizi.

BIMAR pressi corso Casale libero ingresso camera cucina bagno da ristrutturare 65 milioni dilazionabili. Tel. 434.5758.

[redacted] pressi [redacted] Potenza ingresso camera cucina bagno cantina libero affare. Tel. 434.5758.

BORGATA VITTORIA
via Vibò luminosissimo 8º piano libero ingresso 3 camere cucinotta 2 bagni. Gabetti vende tel. 57.57.

BORGO VITTORIA casa indipendente unifamiliare di mq 200 su 2 piani terrazzo 80 mq. Cadorna 541.020 - 0336.218.846.

BORGO VITTORIA casa ventennale 3º piano alloggio ben rifinito 60 mq L. 120 milioni. Fin Tekno 459.7506.

BORGO VITTORIA pressi via Breglio libero 2 camere cucina bagno termoascensore L. 165 milioni. Altaire 561.3040.

BORGO VITTORIA stabile in ordine 60/80 mq da L. 110 milioni a L. 135 milioni. Casapiemonte 318.2525.

CALDARO 771.6655 vende corso Regina Margherita via Livorno libero mq 90 2 camere tinello cucinino biservizi

CALDARO 771.6655 vende via S. Marino piazza Montanari libero piano alto mq 120 saloncino 2 camere cucina bagno

CALDARO 771.6661 vende libero corso Raffaello piano alto salone 2 camere cucina doppi servizi possibilità box.

CALDARO 771.6581 vende via Caprera via Tripoli libero mq 70 2 camere cucina bagno L. 128 milioni.

CASABIANCA Parella palazzotto stile liberty 110 mq ingresso salone 2 camere cucina bagno. Tel. 660.2262.

CASASTANDAR 546.344 libero S. Rita signorile salone 3 camere cucina bagno box L. 395 milioni dilazionabili.

CASASTANDAR 547.808 libero via De [redacted] ristrutturabile signorile stabile epoca mq 192 mutuo dilazioni permute.

CASAVIVA 248.9500 Barriera Milano recente costruzione ottimo saloncino 2 camere [redacted] cucina biservizi posto auto.

CASAVIVA 248.9500 Barriera Milano via [redacted] ingresso living soggiorno camera cucina bagno L. 140 milioni.

CASAVIVA 248.9500 corso Palermo ottimo ristrutturato ing[redacted] camera cucina bagno L. 89 milioni dilazionabili

CASAVIVA 248.9500 stazione Vanchiglia pressi corso Belgio alloggi possibilità di abbinamenti ottimi prezzi

CASAVIVA 248.9500 via Filadelfia stabile signorile in costruzione alloggi varie metrature mutuo 80% permute.

CASAVIVA 248.9500 via Mercadante presa ottimo ristrutturato living su soggiorno angolo cottura camera bagno

CASAVIVA 248.9500 via Orbetello ampio ingresso camera cucina bagno mansardato L. 73 milioni minimo anticipo.

CASCINA A TORINO
strada Aeroporto trasformabile in maneggio ristorante aziende agrituristica. Gabetti vende tel. 57.57.

CASEUROPEA 434.3437 corso Regio Parco pressi ristrutturato 2 camere cucina bagno termo ascensore L. 147 milioni.

CASEUROPEA 434.3437 [redacted] Rosselli ristrutturato [redacted] tinello cucinino bagno ottimo L. 35 milioni e mutuo

CASEUROPEA 434.3437 piazza Rebaudengo pressi ristrutturato 2 camere tinello servizi L. 160 milioni dilazionabili.

CASEUROPEA 434.3437 strada S. Mauro alloggio mansardato salone 2 camere cucina bagno ottimo L. 170 milioni.

CASEUROPEA 434.3437 via Monginevro soggiorno con angolo cottura 2 camere bagno L. 98 milioni rateabili affare

CAVORETTO panoramiche ville unifamiliare e bifamiliare consegna '94/95. Tel. uff. [redacted] 1627.

CENISIA corso Vittorio libero luminoso 2 camere tinello cucinino servizi. Studionova 011.434.5601.

CENTRALISSIMO via Cavour libero grande appartamento in stabile d'epoca [redacted] totalmente ristrutturato. C.S.I. 588.3942.

CENTRO adiacente via Po libero recente signorile 2 camere soggiorno cucinino servizi ascensore box. Salm 560[redacted]

[redacted] **CASA** 562.3888 corso Brunelleschi 129 signorili 1/2 camere tinello bagno da L. 90 milioni [redacted] 1/2 camere tinello bagno terrazzo box.

CENTRO CASA 562.3888 corso Ferrucci/Monginevro 3 camere cucina ingresso bagno 2º piano L. 160 milioni

CENTRO [redacted] 562.3888 corso Trapani totalmente ristrutturato 2 camere cucina bagno 2 arie L. 150 milioni.

CENTRO CASA 562.3888 piazza Peyron pressi signorile [redacted] 2 [redacted] cucina doppi servizi volendo box auto.

CENTRO CASA 562.3888 piazza Rivoli pressi termoascensore 4 camere cucina bagno L. 280 milioni stesso piano 2 camere cucina bagno L. 130 milioni.

CENTRO CASA 562.3888 piazza Sabotino recente piano alto 3 camere tinello cucinino bagno veranda L. 310 milioni.

CENTRO EUROPA libero signorile appartamento mq 89 ottime finiture termoascensore L. 220 milioni. I.T.I. 319.2232.

CENTRO in prestigiosa casa d'epoca disponiamo varie opportunità da 60 a 220 mq ultra signorili. Domus 771.8282.

CENTRO via Artisti casa signorile vendesi ingresso 2 camere tinello cucinino bagno box doppio. Elite Casa 319.9956.

CERNAIA via Assarotti libero salone 3 camere cucina biservizi mq 170 [redacted] rialzato. Edil Domus 562.8731

(continua)

Indossava un abito di 3 anni fa, lo stilista: la moda non invecchia

Carolina sfila per Re Armani

Festa con soli vip a Montecarlo

MONTECARLO
DAL NOSTRO INVIATO

Le stelle non sempre stanno a guardare. Venerdì sera Giorgio Armani ha fatto spegnere il trionfo di fuoretti che punteggia le Salle des Etoiles. E per la prima volta è mancato l'effetto-fl[illegible], che è sempre caratterizza le mondanità monegasche allo Sporting Club. Niente artifici per la sfilata dell'organizzatore Giorgio, ospite di Carolina di Monaco al gala di beneficenza in favore dell'Opéra Soeur-Marie. Uno degli istituti, che assiste gli anziani, presieduto da sua Altezza.

Ad attendere l'arrivo della principessa triste, che raramente appare in pubblico da tre a anni a questa parte, 450 persone. Claudia Cardinale in bellezza - capelli ondulati, abito nero e scialle rosso - accanto alla figlia quattordicenne Claudine, aspirante scrittrice, ha appena finito di girare il film «Non pensarmi che a quello...», di Charlotte Dubreuil. «L'ultima volta che ho visto Carolina era una bimbetta, sono curiosa di incontrarla», confida l'attrice. Anche il fotografo Helmut Newton, solitamente avaro di parole, si lascia andare a commenti: «Mia moglie è la donna più sexy del mondo, ma Carolina è stupenda, sensuale, come dire... intrigante». Fra le persone che [illegible] la porta dello Sporting ci sono pure Mike Bongiorno e la moglie Daniela. Poi, Donna Cicogna Mozzoni, Luisita Soldati, Tana Ruffo di Calabria, la moglie dell'armatore Embiricos, il [illegible] d'Italia Pier Franco Valle. E persino la chiroveggente favorita da Mitterrand, Jaghel Vivier. Non manca la famiglia Costraghi (stranamente lontana dal tavolo d'onore). Al completo la dama della Montecarlo che [illegible]: rigorosamente in abito lungo da cui spiccano spille grosse [illegible] pacchetti di sigarette che rimandano bagliori miliardari. Al braccio i loro distinti mariti in smoking. Seguono belle ragazze dalle generose scollature e [illegible] toi di rampolli blasonati. Tutti ospiti paganti. Prezzo del biglietto: 250 mila lire.

Un sorriso dolce e melanconico si stampa sul volto della magrissima Carolina, quando entra nella sala des Etoiles accanto allo [illegible] Louis de Polignac e allo stilista. Assenti Alberto, il principe Ranieri e le chiacchierata Stéphanie. Sua altezza è da manuale nella lezione di eleganza che (senza volere?) offre a tutti i presenti. Indossa un capo di Armani di tre anni fa, che lei stessa ha acquistato [illegible] boutique di Parigi. Gonna lunga in seta grigia, [illegible] a fondo e corpetto giustacuore di velluto [illegible]. Armani si dice molto gratificato da questa scelta di stile, perfettamente in sintonia con il suo concetto di moda «senza tempo». Anche i reali [illegible] sensibili alla crisi? Dipende. Non si pensa così la sultana del Brunei in attesa di visionare, domenica, la collezione dello stilista che le verrà inviata quasi completo. E' sua abitudine ordinare, ogni stagione, una gran quantità di capi in diverse taglie e portare una sola volta i vestiti.

Prima della sfilata e della tombola in cui vengono estratti a sorte i 5 premi offerti da Armani (due scialli, [illegible] tailleur, una parure di Murano e un abito da [illegible] ricamato) un privatissimo cocktail rende finalmente possibile la conoscenza fra il [illegible] italiano e la principessa. Conoscenza che si approfondisce poi a tavola [illegible] lunga chiacchierata i due. «Abbiamo parlato di tante cose - riferisce con un filo di riserbo Giorgio Armani -. Sua altezza è una donna di spirito. Mi ha raccontato che da ragazzina adorava l'abbigliamento Anni Settanta. Si vestiva tutto punto da figlia dei fiori, poi la madre le impediva di uscire così conciata. Allora lei si accontentava di girare qualche ora a palazzo [illegible] quegli abiti». Durante il pranzo - fra una portata di pesce all'armagnac e una piccata di filetto alle verdure - Carolina ha intrattenuto Armani su vari argomenti: cinema, teatro, educazione dei figli. Poco propensa a vizziarli, ha spiegato che [illegible] ha voluto la piscina nella villa di Saint-Remy, per evitare che i ragazzini si trasformino in «pigre lucertole al sole». «L'ho trovata disponibile e bellissima. Ma anche molto consapevole, si vede che la perdita del marito l'ha provata», riferito lo stilista. I discorsi [illegible] poi scivolati sulla moda, su Karl Lagerfeld, che la principessa ammira molto, sugli abiti in generale. «Sono rimasto colpito [illegible] suoi [illegible]ti precisi. Ha colto tutti i messaggi del mio stile».

Ma se per caso Carolina dovesse risposarsi e toccasse a lui vestirla, che toilette creerebbe? «Argomento delicato. Sicuramente [illegible] le consiglierei un tailleur, piuttosto un abito fluido, lungo, moderno», ha detto Armani prima di salire in passerella dove l'hanno travolto gli applausi dei monegaschi che (sorpresa!) hanno mostrato un insolito entusiasmo. Lui è inchinato e ha riso, cercando di nascondere l'emozione con quel suo fare timido, così lontano dall'irritante protagonismo di chi sa di essere un vincente.

Antonella Amapane

Il sarto: ha colto tutti i messaggi del mio modo di creare vestiti

Sopra Carolina di Monaco [illegible] Armani, a fianco Mike Bongiorno e la moglie Daniela

Consegnata a Milano la nuova vettura Fiat

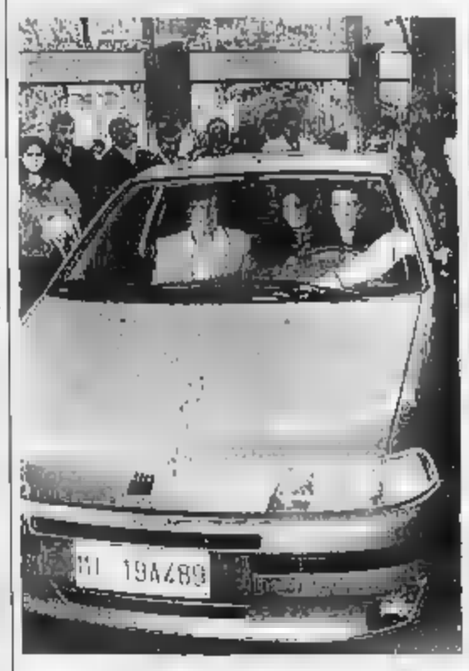

La giovane Alessia riceve dal concessionario milanese la prima Punto messa in commercio dalla Fiat

Partita la commercializzazione anche in Francia e in Germania
Già prenotate 100 mila vetture

Al traguardo della Punto è prima una diciottenne

MILANO. Completo pantaloni marroncino, camicetta rosa scuro, capelli biondi sciolti sulle spalle, [illegible] pronto a volto senza un filo di trucco: ecco la prima persona alla quale, nel nostro Paese, è stata consegnata [illegible] «Punto».

L'acquirente è Alessia Bareni, 18 anni; non ha ancora la patente. L'esame è fissato per l'11 novembre e per il momento ha soltanto il «foglio rosa», [illegible] non ha avuto esitazioni. Ieri, nel condurre la macchina fino all'uscita del salone di via [illegible] 15, sede della filiale milanese della Fiat, dov'è avvenuta la cerimonia della consegna, e nel tornarvi poi, a marcia indietro, per parcheggiarla nell'apposito spazio. «Ho scelto quest'automobile perché ha tutte le qualità che desideravo», ha spiegato, «un bel colore, una linea elegante e il tetto apribile, oltre a tutti i comfort più moderni».

Per l'occasione il salone era pieno di cronisti, fotografi, cameramen, curiosi; un'atmosfera allegra, accompagnata da musica e da un tavolo imbandito, ha fatto da cornice al debutto di questa nuova macchina, per le cui sorti sembra buon auspicio anche il fatto che il primo acquirente sia stata una simpatica e bella ragazza. Del tutto casuale è fatto che la prima «Punto» d'Italia sia stata consegnata a Milano; è capitato, hanno spiegato alla filiale, che questa macchina che avevamo in casa, in questa versione, [illegible] gli «optionals» di cui è dotata, piacesse ad Alessia. La ricompensa attribuita alla giovane per la [illegible] mattinata di fronte a fotografi e cronisti è stata una targa in argento, con l'effigie della macchina, firmata da Giugiaro, datale al [illegible] in cui è stato sollevato il telone blu che ricopriva la vettura.

Per guidarla da sola dovrà comunque aspettare almeno un mesetto: infatti, anche se non avrà problemi nel superare l'esame, tra pochi giorni, occorrerà qualche settimana perché la patente sia pronta. La macchina è una «speed» (la versione 1100 a sei marcei giallo metallizzato, tinta che piace anche al padre Alessia, Luigi, imprenditore edile, e a Matteo, 11 anni, fratello della studentessa, [illegible] lei durante la cerimonia per la consegna.

Con la «cerimonia» della consegna della prima Punto in Italia è partita ufficialmente la commercializzazione della nuova «compatta» Fiat. Ieri - per la prima volta nella lunga storia della Casa torinese - il modello è stato lanciato in contemporanea [illegible] tre [illegible]ti: oltre a quello italiano, anche in Francia e in Germania. In tutto sono a disposizione dei concessionari, per quello che viene definito lo stock di lancio, 30.000 unità, [illegible] mila per gli italiani, 5 mila ciascuno per i loro colleghi francesi e tedeschi. In tutta Europa, [illegible] a ieri, erano state prenotate dalle reti di vendita 100 mila Punto.

[o. r.]

"Se amate qualcuno ditelo con Gesav."

Scegliere Gesav è una festa perché è un atto d'amore verso se stessi e la propria famiglia. Dà subito una copertura assicurativa, costruisce nel tempo un capitale e prepara una rendita integrativa rivalutabile per quando vorrete. E con Gesav potete scegliere anche le principali valute estere e l'ECU. Gesav delle Generali: compagnia leader in Europa con 7000 consulenti in Italia e 160 anni di solidità patrimoniale sempre crescente a garanzia del vostro futuro.

GENERALI
Assicurazioni Generali

Gesav. La previdenza integrativa con le Generali.

IMMOBILIARE VENDITA

TORINO CITTA'

CIT TURIN
In via Susa vendiamo in stabile recente 2 appartamenti comunicanti e 2 posti auto. San[redacted] immobili di prestigio 011 581.8338.

CIT TURIN
via [redacted] 4 (corso Francia) 4° piano ottimo salone angolare camera tinello cucinino bagno (mq 100) L. 285 milioni Edicasa 561.3535.

COMODO Università e Molinette libero minialloggio arredato casa 1975 prezzo affare L. 85 milioni Tel 503.313
CONIM 447.5334 libero corso Sebastopoli signorile saloncino living 2 camere tinello cucinino bagno L. 300 milioni
CONSULEDILE A 437.4000 via Segantini 98 angolo via Isernia recenti spaziosissimi 1/2/3 camere cucina o tinello cucinotta liberi e occupati vendo box auto
CONSULEDILE 437.4000 [redacted] Francia (Borgata Paradiso) vuoto signorilissimo soggiorno 2 camere cucina box auto
CONSULEDILE 437.4[redacted] pressi largo Francia spaziosissimo decoroso 2 camere cucina occupato L. 170 milioni.
CONSULEDILE 437.4000 vende libero corso Vinzaglio in stabile prestigioso 5 camere cucina servizi box auto
CONSULEDILE 437.4000 vende libero via Nizza (corso Spezia) soggiorno 2 camere cucina ingresso bagno
CORSO Agnelli (Sporting Club) libero vendesi prestigioso appartamento mq 108 soggiorno 2 camere cucina bagno [redacted]na e box [redacted] 411.4462 - 318.1244
CORSO Allamano libero in palazzina ottima 2 camere tinello cucinino servizi cantina Tel 547.470 Eurocasa
CORSO Appio Claudio libero ampio signorile piano alto ingresso 2 camere cucina soggiorno cantina Design Casa 568.1878
CORSO Bolzano adiacente libero recente soggiorno 3 camere cucina 2 bagni termoascensore. Saim 568.3283.
CORSO Bramante pressi costruzione Rosazza stabile signorile in paramano alloggio mq 135. S.I.A. 011.581 [redacted]
CORSO Bramante [redacted] libero panoramico ingresso 2 camere tinello servizi Barbatano 390.004
CORSO Brunelleschi libero prestigioso 2° piano cucinino tinello 2 camere biservizi cantina L. 270 milioni [redacted] 996.1307.
CORSO Brunelleschi libero soggiorno camera tin[redacted] cucinino [redacted] piano alto mq 85 L. 190 milioni. BCS 568.3462
CORSO Cairoli pressi in stabile d'epoca signorile piano alto mq 195 finemente ristrutturati box Tel [redacted]
CORSO [redacted] (ponte Marco Aurelio) libero soggiorno camera bagno cantina L. 107 milioni dilazionabili. Tel. 562.3681
CORSO Chieri libero nuova costruzione signorile ingresso salone 2 camere doppi servizi box Fim 812.7288.
CORSO d'Azeglio dintorni, [redacted] Galileo in palazzo moderno alloggio [redacted] di soggiorno 2 camere cucina bagno 4° piano Box 2 auto Investitalia 568.3870.
CO[redacted] Emilia 13 libero soggiorno cucinino 3 camere 2 bagni permutasi con camere tinello e mutuo [redacted] 503.313
CORSO Francia (Tesoriera) libero signorile salone 4 camere cucina biservizi box auto stabile recente. Tel. 562.3725
CORSO Francia zona Tesoriera libero signorile salone 3 camere cucina doppi servizi box 2 auto. Studio Ortolani 530.890

CORSO FRANCIA 83
Impresa vende direttamente ultimi appartamenti elegantemente ristrutturati e box. Tel. 517.3817.

CORSO Gabetti investimento pied à terre ampio monolocale con angolo cottura servizi posto auto Tel 561.1600
CORSO [redacted] Cesare in ottimo stabile 3 camere cucina servizi cantina [redacted] piano alto. Tel 562.3681 Eurocasa
[redacted] Giulio [redacted] libero prestigioso salone 3 camere cucina 2 bagni volendo box L. 298 milioni Tel 517.6046
CORSO Inghilterra libero panoramico signorile [redacted] 3 camere cucina 2 bagni termoascensore. Saim 568.3852

CORSO MARCONI
casa d'epoca libero da ristrutturare ampio 3 saloni 4 camere cucina servizi. Gabetti vende. Tel. 57.67.

CORSO Massimo D'Azeglio [redacted] vendo monocamera libera composta da cucinino camera bagno cantina Tel 482.771
[redacted] Massimo d'Azeglio libero salone 2 camere cucina doppi servizi recente signorile, Bignamini 434.2377
CORSO Massimo D'Azeglio pressi 2 alloggi in stabile recente mq 172 e mq 130 portineria box auto. Tel 669.2962
CORSO Moncalieri alloggio prestigioso mq 200 in palazzina liberty Vista Borgo Medioevale Giardino privato mq 700. Box. Studio IC 660.2101
CORSO Moncalieri porzione di casetta mq 100 su 3 piani, indipendente panoramica, ristrutturata. Studio IC 660 2101
CORSO Montecucco in stabile signorile portineria ingresso soggiorno 2 camere cucinotta servizi Prugmo 903.4534
CORSO Montecucco libero panoramico luminoso salone camera tinello cucinotta 2 bagni ascensore Saim 568.3852.
CORSO Montecucco libero piano alto ingresso 2 camere tinello cucinino bagno cantina GRL'Immobiliare 329.0471

CORSO MONTECUCCO
(parco Ruffini) 4° piano ottimo 2 camere tinello cucinino bagno (mq 86) attualmente occupato Edilcasa 561.3535

CORSO Montecucco via Foffori libero saloncino camera tinello [redacted] biservizi con mansarda collegata di 50 mq circa volendo box doppio. Tel 562.3725
CORSO Montecucco (via Tolana) privato vende alloggio signorile 160 mq libero giugno 1994 Tel 011.706.072.
[redacted]**ORSO** Montegrappa (Tesoriera) libero recente ingresso camera cucina bagno ascensore L. 97 milioni. Tel 431.0123
CORSO Novara piano alto ascensore camera tinello cucinino bagno L. 30 milioni e mutuo. Tel. 542.782
CORSO Palermo 3 camere cucina tutto nuovo vuoto ottima posizione 3 balconi L. 160 milioni Tel. 562.7591
CORSO Peschiera 145 6° piano libero 2 camere salotto ufficio cucina biservizi box più posto auto coperto vendo L. 550 milioni trattabili Baldini 597.049
CORSO Potenza libero ingresso camera tinello cucinino bagno minimo anticipo mutuo prima casa CST 415.1778
CORSO Potenza pressi corso Grosseto in palazzo moderno luminoso alloggio di camera cucina bagno 5° piano L. 150 milioni Investitalia 568.3797.
[redacted] Potenza 97 mq saloncino [redacted] cucina bagno ottimo stato Fiovo 318.5278
CORSO Racconigi appartamento [redacted] di 2 camere cucina servizi ottimo stabile a L. 135 milioni. Carlo Alberto 561.[redacted]
[redacted] Re [redacted]berto adiacente libero signorile salone 3 camere cucina 2 bagni termoascensore Saim 568.3283
CORSO Re Umberto salone 4 camere cucina doppi servizi casa del '70 portineria doppi ascensori. Carlo Alberto 561.1800
CORSO Rosselli in fase di completa ristrutturazione alloggi di varie metrature Tecnus tel 660.2235
CORSO Rosselli pressi libero ingresso camera tinello cucinino bagno termo L. 95 milioni dilazionabile Tel 437.4248
CORSO Rosselli 123/3 libero piano rialzato camera tinello cucinino servizi prezzo interessante Tel 384.491 pro ufficio

CORSO SEBASTOPOLI
libero piano 8° bingressi salone 3 camere cucina office doppi servizi (mq 190) cantina soffitta [redacted]to. Edilcasa 561.3535.

CORSO Sebastopoli libero salone 2 camere tinello cucinino biservizi lavanderia piano alto Edil Domus 562.8731
CORSO Sebastopoli signorile casa/ufficio 160 mq bingressi salone 3 camere cucina biservizi L. 380 milioni. Tel. 501.690.

CORSO SIRACUSA
recente libero buono stato [redacted] camera tinello cucinino bagno (mq 67) L. 220 milioni Edilcasa 561.3535.

CORSO Siracusa soggiorno cucinina 2 camere bagno ripostiglio Grandi balconi, soffitta Studio IC 660.2101
CORSO Siracusa 2 camere tinello cucinino bagno stabile recente Fiovo 318.5278.
CORSO S. Maurizio libero panoramico in stabile con portineria mq 150 circa da ristrutturare. Affare 581.3040
CORSO S. Maurizio [redacted] affare ingresso camera tinello cucinino bagno giardino privato locato Fim 812.7288.
CO[redacted] Spezia libero completamente ristrutturato salone camera cucina bagno riscaldamento autonomo. Tel. 609.5778
CORSO Tassoni adiacente bella casa ingresso salone camera cucina e bagno ristrutturato 2 alloggi mq 95 Varetto 385.2909.
CORSO Tassoni libero recente piano alto spazioso 2 camere tinello cucinotto bagno. Sciam 436.6741
CORSO Tassoni signorile salone 4 camere cucina 2 servizi vende Cervino 437.5623
CORSO Traiano adiacente libero signorile saloncino 2 camere cucina biservizi portineria Decomo 593.629 - 593.652
CORSO Traiano libero piano alto panoramico camera tinello cucinino servizi Immobiliari Associati 318.6886.
CORSO Umbria camera tinello cucinino bagno mq 52 piano alto termo ascensore L. 115 milioni Corea & T. 545.388.
CORSO Ursa libero signorile salone 2 camere cucina 2 bagni posto auto L. 249 milioni. Tel. 530.[redacted]
CORSO Vittorio in stabile d'epoca prestigioso appartamento libero mq 155 piano alto L. 500 milioni Tel 899.2962.
CORSO Vittorio ristrutturato soggiorno 2 camere cucinotta bagno ottimo prezzo [redacted]. Tel 542.782.

CRIMEA
In palazzina d'epoca in corso di ristrutturazione 2 alloggi confinanti di mq 95 e 155 con giardino e box auto. Trattative riservate. Investitalia tel. 24 ore su 24 al 568.3934.

CROCETTA adiacente corso Magellano ristrutturato 3 camere cucina servizi L. 225 milioni affare. Eccocasa 568.3500.
CROCETTA corso Galileo libero signorile casa d'epoca salone 2 camere cucina [redacted] Edicentro 568.1434
CROCETTA corso Re Umberto luminoso da ristrutturare mq 85 più soggiorno/veranda mq 60. Tel. 597.188.

CROCETTA
corso Re Umberto vendiamo libero appartamento mq 300 circa in prestigioso palazzo d'epoca
Grimaldi tel. 505.917

CROCETTA corso Rosselli panoramico luminoso casa d'epoca attico 115 mq con terrazzo di 50 mq. G. & V. 568.4445
CROCETTA libero ristrutturato [redacted] cucina bagno L. 100 milioni C.S.I. 568.1615 - 568.3842.
CROCETTA libero signorile ampio salone 2 camere cucina biservizi L. [redacted] milioni Torino Immobili 568.3885
CROCETTA piano alto luminoso 130 mq ingresso salone 2 camere cucina bagno cantina Tel 649.0775.
CROCETTA recente signorile attico soggiorno 2 camere cucina tripli servizi terrazzo mansarda G & V Imm. 568.4445
CROCETTA (Vespucci/Cassini) [redacted] piano bell'alloggio angolare ristrutturato 140 mq Elio Codoni Immobili 660.2284/5
CROCETTA via Caboto signorile saloncino 2 camere cucina biservizi cantina L. 370 milioni Design Casa 568.1890
CROCETTA via Cassini adiacente camere tinello cucinino in signorile stabile vuoto L. 155 milioni Tel. 562.7581.
CROCETTA via Vespucci stabile signorile ingresso grande camera cucina bagno mq 55 piano rialzato. Sipa 616.547

DATA BANK
vende affare libero centrale adiacenze Po in ottimo stabile d'epoca mq 120/180/300. Tel. 504.692.

EUROFID 581.8777 A piazza Bernini adiacente signorile in casa d'epoca prestigiosa con portineria piano alto salone 4 camere cucina biservizi
EUROFID 581.8777 B corso [redacted] Unità recente prestigiosa con portineria salone 2 camere cucina biservizi box.
EUROFID 581.8777 B Crocetta corso Montevecchio prestigioso con portineria salone 4 camere cucina biservizi
EUROFID 581.8777 B via Vanchiglia (via Garessio) libero panoramico salone 3 camere cucina biservizi box
EUROFID 581.8777 C Crocetta corso Duca Abruzzi libero prestigioso mq 140 salone 2 camere cucina biservizi
EUROFID 581.8777 corso Francia altezza Tesoriera luminoso ingresso 3 camere cucina bagno soffitta L. 285 milioni.
[redacted]**OFID** 581.8777 Fiat Mirafiori vicinanze signorile mq 135 su 2 piani salone 2 camere cucina biservizi box.
EUROFID 581.8777 via Cibrario libero ingresso 2 camere tinello cucinino bagno L. 145 milioni
EUROFID 581.8777 via Gorizia (via Monfalcone) libero 2 camere [redacted] cucinino bagno soffitta.
EUROFID 581.8777 via Servais libero piano alto panoramico recente salone 2 camere cucina biservizi 2 ripostigli.
EZIO BERRA 549.330 Cit Turin signorile appartamento 200 mq ristrutturato piano alto salone 4 camere cucina box.
EZIO BERRA 549.330 Crocetta epoca signorile 180 mq 6 vani ultimo piano da ristrutturare libero vendo
FAILLA & BERTINETTO 741.2874 [redacted] corso Potenza stessa casa in palazzina recente signorile con giardino alloggi e mansarde varie metrature prezzi da L. 320 milioni volendo box
FAILLA & BERTINETTO 741.2874 liberi corso Toscana termo ascensore stessa casa alloggi 1/2 camere tinello cucinino bagno prezzi da L. 135 milioni.
FAILLA & BERTINETTO 741.[redacted] liberi via Oropa stessa casa costruzione 1993 con finiture di pregio alloggi varie metrature prezzi da L. 310 milioni
FAILLA & BERTINETTO 741.2874 libero Borgo Vittoria (via Castelnuovo) piano alto termo ascensore ingresso 2 camere tinello cucinino bagno L. 160 milioni volendo box.
FAILLA & BERTINETTO 741.2874 libero Campidoglio piano [redacted] ascensore 2 camere tinello bagno L. 176 milioni.
[redacted] **& BERTINETTO** 741.2874 libero [redacted] Peschiera casa grande [redacted] bingressi salone 3 camere camera primaria tinello cucinotto doppi servizi L. 460 milioni volendo box
FAILLA & BERTINETTO 741.2874 libero Crocetta (via Torricelli) ascensore 2 camere cucina bagno L. 175 milioni
FAILLA & BERTINETTO 741.2874 [redacted] piazza Bonelico ascensore ingresso 4 camere cucina biservizi L. 320 milioni
FAILLA & [redacted]**INETTO** 741.2874 libero piazza Respighi (adiacenze) ascensore ingresso camera tinello cucinino bagno L. 123 milioni dilazionabili
FAILLA & [redacted] 741.2874 libero strada [redacted] Mauro stabile ultimo piano termo ascensore ingresso salone 2 camere cucina biservizi L. 330 milioni
FAILLA & BERTINETTO 741.2874 libero via Fabrizi termo ascensore ristrutturato su 2 piani mq 70 L. 175 milioni
FAILLA & BERTINETTO 741.2874 libero via Marco Polo/Ferrari casa d'epoca 3 camere cucina bagno L. 234 milioni
[redacted] **& BERTINETTO** 741.2874 libero via Mercadante recente salone 3 camere cucina biservizi L. 400 milioni
FAILLA & BERTINETTO 741.2874 libero via Paisiello ascensore ingresso 2 [redacted]re tinello cucinino bagno L. 160 milioni
FAILLA & BERTINETTO 741.2874 libero via Rera (via Croce) in casetta 2 camere cucina bagno L. 185 milioni.
FAILLA & BERTINETTO 741.2874 via Perporati liberi stessa casa termoascensore alloggi 3/4 camere cucina servizi da L. 210 milioni dilazioni.
FIMINTER IMMOBILI 517.0021 adiacenze corso Principe Oddone corso Ciriè 2 camere cucina bagno L. 153 milioni
FIMINTER IMMOB[redacted] 517.0021 [redacted] Sommeiller casa recente signorile salone angolare 5 vani cucina 3 bagni.
FIMINTER [redacted] 517.0021 S. Rita via Montalcone ingresso camera tinello cucinino bagno recente piano alto
FIMINTER IMMOBILI 5170021 via Vanchiglia in bella casa d'epoca soggiorno 4 camere cucina biservizi L. 420 milioni

FISIM
Barriera di Milano (piazza Respighi) stessa casa molto decorosa minialloggi libero ristrutturato L. [redacted] milioni, camera cucina bagno locato L. 50 milioni libero 90 milioni, 2 camere cucina bagno da ristrutturare L. 90 milioni, ampie dilazioni mutuo casa tasso 11,5%. Tel 568.1312

FISIM
Lingotto/Bengasi liberi in bella casa 2 camere cucina bagno da L. 135 milioni, 3 camere cucina bagno da L. 198 milioni. Ampie dilazioni e permute dirette mutuo casa tasso 11,5%. Tel 568.1312

FISIM
S. Donato liberi decorosi stessa casa camera [redacted] bagno ristrutturati da L. 75 milioni anche con L. 15 milioni [redacted]tanti e mutuo casa. Tel. 568.1312.

FISIM
[redacted] Paolo / [redacted] Turin liberi in bella casa [redacted] camere cucina bagno termoascensore. Da ristrutturare e non. Ampie metrature posizioni eccellenti da L. 230 milioni Permute dirette dilazioni tel. 568.1312

FISIM
S. Paolo/Parella liberi stessa casa [redacted] camere cucina bagno termoascensore. Interessanti prezzi da L. 160 milioni con permute dirette dilazioni Tel 568.1312

FISIM
S. [redacted] liberi/occupati stessa casa 1/2 camere cucina bagno termoascensore, ristrutturati e da ristrutturare. Prezzi da L. 115 milioni Permute Tel [redacted] 1312

FRAZIONAMENTO
via Arona 18 [redacted] Lecce) liquidiamo ultimi alloggi camera tinello cucinino bagno L. 66 milioni Tel 568.3885.

FURBATTO 540.909 libero corso Dante angolare signorile piano alto mq 130 soggiorno 2 camere studio cucina
FURBATTO [redacted] via Garizo (piazza Rivoli) grazioso alloggio [redacted] d'epoca con giardino 2° piano mq 75 libero
FURBATTO 544.566 via Madama Cristina (Molinette) libero piano 1° mq 70 ingresso 2 camere cucina bagno

GABETTI VENDE
corso Montecucco recente libero salone living angolo cottura 2 camere bagno box [redacted]. Tel. 57.67.

GABETTI VENDE
[redacted]cipoli libero panoramico saloncino 2 camere cucina 2 bagni L. 315 milioni. Tel. 57.67.

GABETTI VENDE
piazza Pitagora libero ristrutturato salone 2 camere cucina doppi servizi. Tel. 57.67.

GABETTI VENDE
pressi corso Racconigi via Pragelato libero camera cucina bagno L. 85 milioni. Agenzia 2. Tel. 57.67.

[redacted]ETTI [redacted]
S. Paolo fronte centro sportivo Lancia libero panoramico camera tinello cucinino bagno. Tel. 57.67.

GABETTI VENDE
via Gradisca [redacted] libero [redacted] cucina bagno grande terrazzo panoramico. Tel. 57.67.

GABETTI VENDE
via Vaglia libero nuova costruzione saloncino 2 camere cucina 2 bagni box. Tel. 57.67.

G.E.A. corso Marche stessa casa alloggi di 2 camere cucina bagno ripostiglio e cantina ottimo stato Tel 562.9939
G.E.A. vende libero via Nuoro 3 [redacted] cucina bagno ripostiglio cantina e posto auto Tel 562.9939.
G.E.A. vende libero via Segantini soggiorno tinello cucinino camera bagno e garage. Tel. 562.9939
G.E.A. vende libero via Spalato 2 camere tinello cucinino e bagno. Tel. 562.9939.
G.E.A. vende via Domodossola - piazza Rivoli 2 camere cucina bagno e cantina. Tel 562.9939.
GRAN MADRE via Bocca libero signorile salone 3 camere cucina 2 servizi terrazzi Bergamasco Immobili 669.9831
GRIMALDI A 505.917 Crocetta casa d'epoca signorile ampio appartamento in parte ristrutturato salone 3 camere cucina ingresso biservizi box
GRIMALDI 226.7856 Borgata Vittoria libero 2 camere cucina ingresso servizi cantina termoascensore
GRIMALDI 226.7856 corso Palermo adiacente [redacted] libero ristrutturato a nuovo soggiorno 2 vani cucinotta biservizi.
GRIMALDI 226.7856 Madonna di Campagna camera tinello cucinino ingresso servizi cantina ampia metratura
GRIMALDI 226.7856 via Mercadante libero in stabile recente con portineria soggiorno 2 camere cucina biservizi.
GRIMALDI 324.1841 adiacenze corso Traiano libero subito 3 camere tinello cucinino biservizi ottimo affare mq 115
GRIMALDI 324.1841 adiacenze corso Ursa libero subito affare camera tinello cucinino servizi mq 70 L. 120 milioni
[redacted] 324.1841 Crocetta piano alto [redacted]o soggiorno 2 camere cucina servizi ingresso totalmente ristrutturato.
GRIMALDI 324.1841 [redacted] Omero panoramico ultimo piano ristrutturato mq 170 [redacted] collegate 2 camere servizi.
GRIMALDI 324.1841 S. Paolo piano alto panoramico 3 camere cucina servizi ristrutturato mq 95 L. 222 milioni.
GRI[redacted] 324.1841 S. Rita totalmente ristrutturato 2 camere tinello cucinino servizi ripostiglio ingresso.
GRIMALDI 324.1841 zona Viberti salone 2 camere cucina biservizi mansarda collegata salone 3 camere servizi.
GRIMALDI 415.8858 corso Francia occupato camera tinello cucinino servizi 3° piano termoascensore L. 107 milioni.
GRIMALDI 415.5558 Giardini Reali signorile portineria ingresso salone 2 camere cucina doppi servizi L. 470 milioni.
GRIMALDI 415.8858 via Del Carmine libero ristrutturato 2 camere soggiorno cucinino bagno L. 205 milioni.
GRIMALDI 415.5558 via Di Nanni nuovo ingresso camera cucina bagno cantina 3° piano termoascensore L. 147 milioni
[redacted]**RIMALDI** 415.5558 via Ganzo signorile ristrutturato ingresso camera tinello cucinino bagno L. 140 milioni
GRIMALDI 415.5558 via Marocchi libero ristrutturato piano alto camere tinello cucinino bagno L. 128 milioni
GRIMALDI 415.5558 via Pietro Cossa stesso stabile 2 alloggi 2/3 camere ti[redacted] cucinino da L. 170 milioni
[redacted] 415.5558 via Servais angolo via Pietro Cossa libero piano alto 2 camere cucina servizi L. 175 milioni
GRIMALDI 505.917 Crocetta signorile casa 1970 saloncino camera tinello cucinino ingresso servizi
GRIMALDI 505.917 piazza Castello adiacenze d'epoca signorile ristrutturato soggiorno 2 camere cucina servizi.
GRIMALDI 505.917 via [redacted] Cristina da ristrutturare 4 camere cucina servizi ripostiglio L. 225 milioni.
I.G.A. 663.5440 piazza Bengasi panoramicissimo termoascensore ingresso camera cucina bagno L. 128 milioni
IMPRESA vende corso Giulio Cesare 183 consegna '94 saloncino 2 [redacted] cucina 2 bagni box permute. Tel. 562.5535.
IMPRESA vende [redacted] alloggi signorili box uffici, zona Statuto, permute, iva 4%. Tel. 581.8328 - serali 960.1627
IMPRESA vende pressi piazza Massaua in signorile palazzina ultimi alloggi mq 110 rifinitissimi. Tel. 517.5309
IMP[redacted] vende S. Rita alloggi signorili soggiorno 2 camere cucina biservizi ampio terrazzo iva 4% GSB 473.2202
IMPRESA vende tra via Ventimiglia e via Nizza nuova costruzione ultimi alloggi signorili 2 camere ampio salone cucina doppi servizi. Visite in cantiere pomeriggio e sabato mattina Tel 810.350
IMP[redacted] vende ultimi alloggi pressi corso Siracusa sala 2/3 camere cucina doppi servizi box. Bignamini 434.2377.

IMPRESA VENDE
via Tunisi 37 alloggi signorili, box uffici di varie metrature abbinabili, permute. Tel. 329.9201.

[redacted] Lingotto prestigiosi sala 3 camere cucina doppi servizi box [redacted]gna aorile mutui. Bignamini 434.2377
[redacted] attico centrale su 2 piani [redacted] gresso salone 2 camere cucina biservizi mq 200 circa box. Tel. 506.848
I[redacted]**ASE** Cit Turin ristrutturato ingresso saloncino 2 camere cucina biservizi. Tel 506.640
INTERCASE corso Massimo pressi stabile signorile bingressi salone 4 camere cucina biservizi Tel. 506.646
INTERCASE [redacted]o Tassoni pressi panoramico ingresso soggiorno 2 camere cucina servizi. Tel. 506.646.
INTERCASE Politecnico pressi su corso signorile bingresso soggiorno 5 camere cucina biservizi. Tel. 506.646.
[redacted] Precollina stabile nuovo ingresso salone 2 camere cucina biservizi ampi balconi. Tel 506.646
INTERCASE [redacted] Mauriziano in stabile prestigioso alloggio di ingresso sala [redacted] camere cucina servizi. Tel. 506.646
INTERCASE S. Paolo su corso in stabile di pregio luminoso sala camera tinello cucinino bagno. Tel. 506.646
INVESTITALIA [redacted] Galileo Ferraris dintorni, in via Colombo in signorile palazzo d'epoca elegante alloggio mq 135 tutto ristrutturato piano 3° L. 440 milioni. Tel 24 ore su 24 al 568.1934

Residenza
CIT TURIN
Via Bardonecchia 16

Nell'elegante quartiere Cit Türin adiacente alla piazza Adriano in signorile edificio in fase di totale ristrutturazione proponiamo:

- alloggi da 84 a 110 mq con possibilità di abbinamenti
- uffici da 55 a 150 mq.

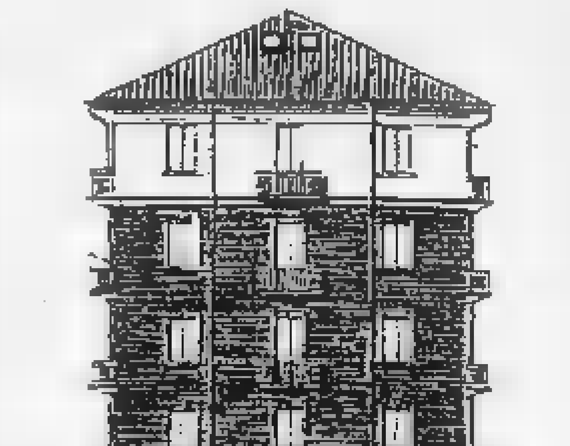

Rifiniture di pregio,
climatizzazione,
riscaldamento individuale,
porte blindate,
video-citofono.
Consegna settembre '94.
Ottimo investimento.

Organizzazione vendite:
Studio **Ortolani**
C.so Vittorio Emanuele, 52 - Tel. 53.09.90
Personale sul posto - Tel. 771.69.79

INVESTITALIA
nel verde della prima precollina, dintorni piazza Zara in palazzina moderna con giardino condominiale esclusivo appartamento elegantemente rifinito mq 195 con ampio terrazzo box 3 auto. Tel. 568.3870.

IPI Intermediazione 561.7091 corso Brescia 73 libero 2 ingressi salone 3 camere cucina biservizi Panoramico.
IPI [redacted] 561.7091 corso Brescia 73 libero 2 camere tinello cucinino bagno balconi Panoramico
IPI Intermediazione 561.7091 corso Francia 4 varie metrature anche liberi. Per informazioni personale in loco
IPI Intermediazione 561.7091 corso Valdocco libero ingresso 2 camere tinello cucinino bagno piano alto termoascensore
[redacted]**RGO TURATI** libero piano alto salone 2 camere tinello cucinotto servizi mutuo permute. Edilmark 385.0584.
L.B.A. 745.388 vende in via Cernaia alloggio libero da ristrutturare di 95 mq in casa d'epoca con portineria
LIBERA piazza Crispi casa indipendente su 2 piani mq 280 magazzino mq 200 cortile box doppio Emmedue 562.8487.
LIBERO A corso Svizzera Martinetto 2 camere cucina bagno tutto nuovo casa d'epoca L. 40 milioni mutuo TC 473.0668
LIBERO A corso Vercelli Barriera Milano camera tinello cucinino bagno ascensore L. 25 milioni mutuo. TC 473.0668
LIBERO adiacenze Nuova Cittadella casa d'epoca adatto abitazione/ufficio ingresso indipendente mq 150 L. 395 milioni Failla & Bertinetto 741.2874
LIBERO A piazza Matteolo Lucento camera tinello cucinino bagno ascensore L. 30 milioni e mutuo. TC 473.0668
LIBERO attico corso Novara 9° piano panoramico ampio salone camera cucina bagno terrazzo GSB 473.2202.
LIBERO A via Calvi Barriera Milano camera cucina ingresso bagno occasione. L. 15 milioni e mutuo. TC 473.0668
LIBERO A via S. Ambrogio Tesoriera 2 camere cucina bagno recente ascensore L. 50 milioni e mutuo TC 473.0668.
LIBERO Campidoglio ristrutturato con ascensore ingresso living soggiorno con angolo cottura 2 camere bagno L. 158 milioni. Failla & Bertinetto 741.2874.
LIBERO centrale a L. 69 milioni ingresso scale 2 camere cucinotto termo bagno tutto nuovo. Emmedue 562.8487.
LIBERO corso Belgio vendo a sole L. 150 milioni 2 camere cucina ingresso bagno cantina ottimo stato. Tel. 482.771.
LIBERO corso Cosenza ingresso 2 camere tinello cucinino ripostiglio posto auto coperto Finitalia 562.5835.
LIBERO corso Emilia adiacente Giulio Cesare ingresso camera cucina bagno L. 62 milioni. Finitalia 562.5835.
LIBERO corso Ferrucci (via Moretta) stato perfetto con ascensore ingresso 3 camere cucina bagno L. 300 milioni. Failla & Bertinetto 741.2874
LIBERO corso Moncalieri/ponte Isabella grandissimo 2 camere tinello cucinotta servizi volendo box 437.4744.
LIBERO corso Peschiera (via Marsigli) salone 2 camere cucina bagno L. 330 milioni Failla & Bertinetto 741.2874
LIBERO corso Racconigi adiacente 5° piano nuovo termoascensore ingresso camera tinello cucinino bagno. GSB 473.2202
LIBERO corso Salvemini signorile 1970 4° piano camera tinello cucinino bagno L. 130 milioni. Emmedue 562.8487
LIBERO corso Telesio a L. 185 milioni luminoso 2 camere tinello cucinino bagno 5° piano ascensore. Emmedue 562.8487
LIBERO corso Telesio/Francia piano alto termoascensore ingresso 3 camere tinello cucinino bagno L. 295 milioni Failla & Bertinetto 741.2874
L[redacted] corso [redacted] pressi 4° piano in[redacted] 2 camere tinello cucinino bagno 2 arie L. 128 milioni GSB 473.2202.
LIBERO monolocale mansardato corso Vittoria ascensore bagno riscaldamento L. 45 milioni dilazionabili Tel 4333.223.
LIBERO Parella/via Gagliarico ingresso camera cucina servizi termoascensore L. 125 milioni Sogecom 437.4744
LIBERO piazza Rebaudengo bella casa 2 camere tinello cucinino servizi prezzo molto interessante. Tel 384.491.
LIBERO signorile piano [redacted] camere tinello servizi mq 90 zona Stadio Delle Alpi prezzo [redacted]ante Tel 384.491
LIBERO S. Paolo (via Di Nanni) a L. 110 milioni ingresso scala 2 camere cucina servizi 1° piano Emmedue 562.8487.
LIBERO S. Rita via Baltimora salone 2 camere cucina termo bagno dilazioni permute Tel 4333.223 Centralcase.
LIBERO S. Rita via Gorizia ampio 2 camere tinello cucinino termo bagno piano alto dilazioni Tel 433.1787 - 4333.223
LIBERO via Campiglia (Borgo Vittoria) [redacted] piano ingresso 3 camere tinello cucinino bagno 3 arie. Emmedue 562.8487
LIBERO via Candiolo spazioso 3 camere cucina bagno cantina Pistono 696.7137
LIBERO via Frejus signorile piano alto 2 camere tinello cucinino servizi [redacted]scensore. Saim 568.3283.
LIBERO via Susa vendo spazioso alloggio angolare di 2 camere cucina ingresso bagno e cantina. Tel. 482.771.
LIBERO zona Campidoglio/Montegrappa ingresso 2 camere cucina servizi termo [redacted] 150 milioni. tel. 437.4744
LIBERO zona Viberti signorile salone 2 camere cucina 2 servizi termoascensore volendo box Saim 568.3852
LIRE 185 milioni centrale libero ingresso soggiorno 2 camere cucina bagno affare Piersanti 434.7525
LUCENTO (corso Lombardia) libero medio signorile 2 camere tinello cucinino bagno (mq 80) cantina L. [redacted] milioni: Edilcase 561.3535.
LUCIANA VOLA corso Peschiera ultimo piano splendida vista mq 180 da ristrutturare. Tel. 436.1396.
LUCIANA VOLA [redacted] in casa signorile rifinitissimo salone 3 camere cucina biservizi Tel. 436.1555.
LUCIANA VOLA corso Turati in casa signorile 2 camere tinello cucinino bagno in perfette condizioni. Tel 436.1555.
LUCIANA VO[redacted] precollina [redacted] Kossuth villa splendidamente ristrutturata mq 170 più giardino Tel 436.1395
LUMINOSO corso Unità Poveri Vecchi salone 3 camere cucina 2 servizi 150 mq cantina ristrutturato. Tel 649.0775.
LUMINOSO S. Salvario palazzo d'epoca ingresso salone cucina 2 camere biservizi 145 mq ristrutturato. Tel. 649.0775
LUNGO Po pressi libero in casa medio signorile 2 camere cucina bagno ascensore termo L. 170 milioni. Tel 437.3903
MADONNA CAMPAGNA via Ponderano 1° piano cucina 3 camere bagno cantina volendo box. Studio Ca[redacted]06.
MARE' vende corso Tassoni signorile appartamento mq 110 più box piano alto. Tel. 595.8518
M. CASE 776.1642 pressi via Lessona libero ingresso 2 camere cucina bagno cantina 2 arie L. 155 milioni.
M. CASE 776.1642 corso Allamano pressi libero ingresso 2 camere tinello cucinino bagno termoascensore L. 160 milioni.
[redacted] **CASE** 776.1642 pressi corso Brunelleschi salone 3 camere tinello tripliservizi in casetta L. 390 milioni.
MINIALLOGGIO S. Rita ottima esposizione signorile vuoto tutto nuovo ben arredato L. 95 milioni Tel 562.7501.

MINI ALLOGGIO
via S. Secondo 12 (corso Stati Uniti) libero, camera o cucinotta (mq 25) L. 48 milioni ristrutturato. Edilcasa 561.3535.

MOLINETTE
pressi via Giotto libero ingresso camera tinello cucinino no ascensore L. 100 milioni. Gabetti 57.67.

MONOCAMERA libera Lungo Po Antonelli casa recente ingresso bagno angolo cottura L. 58 milioni Tel. 436.8741
MONOLOCALE libero signorile via Baretti [redacted]golo corso Ma[redacted] con cucinino bagno [redacted]o cantina vende. Sogecom 437.4744
MONOLOCALE signorile soggiorno angolo cottura bagno ideale per reddito libero subito L. 100 milioni Tel 561.2686
NIZZA Millefonti nuovo signorile mq 115 posto auto coperto videocitofono termo autonomo L. 400 milioni. Tel. 545.398

NUDA PROPRIETA'
ottimo investimento in prestigiosa posizione centrale appartamento di rappresentanza mq 290. Failla & Bertinetto 741.2874.

NUDA PROPRIETA'
signorile e panoramico appartamento di mq 200 in largo Re Umberto trattative riservate. [redacted]

OCCASIONE mq 140 salone cucina 3 camere 2 servizi doppio ingresso anche divisibile stabile '89 box zona piazza Rebaudengo mutui e permute. Tel 61[redacted].
OTTIMO centrale epoca (Lagrange) appartamento 4 vani e servizi da ristrutturare. Cadoma 541.020 - 0336.219.846.
PALAZZO CRISTALLO corso Francia ingresso living soggiorno 2 camere cucina 2 bagni 1° 9° piano. Sipa 616.647.
PALAZZO PRIOTTI splendido ingresso camera soggiorno con angolo cottura e bagno arredato. Campisi 0123.320.665
PARCO RIGNON attico con terrazzo tinello cucinino [redacted] servizi ottimo L. 165 milioni. Tel. 660.8037.
PARCO RUFFINI pressi libero ristrutturato a nuovo mq 110 bingressi volendo divisibile termoascensore. TT 1 318.2332
PARELLA abbiamo liberi stessa casa 2/3 camere tinello cucinino termo bagno da L. 145 milioni Ilimmobili 011.771.1918
PARELLA ampio libero recente 2 camere tinello bagno nuovo 2 arie mq 85 termoascensore L. 197 milioni Tel. 568.3885.
PARELLA libero a L. 235 milioni 3 camere tinello cucinino bagno 6° piano ascensore splendida vista. Emmedue 562.8487.
PARELLA via Pacchiotti libero L. 138 milioni casa del 1960 ingresso 2 camere cucina bagno 2 arie Emmedue 562.8487.
PARELLA via Servais ingresso 2 camere cucina bagno 2 balconi 2 arie 4° piano no ascensore Sipa 616.647.
PERSONALCASE 216.4115 corso Grosseto ampio 2 camere tinello cucinotta bagno ottimo stabile L. 188 milioni.
PERSONALCASE 216.4115 corso Umbria pressi libero ampio luminoso soggiorno camera cucinino e bagno L. 129 milioni.
PERSONALCASE 216.4115 Parella via Domodossola libero ingresso 2 camere cucina bagno L. 189 milioni trattabili
PERSONALCASE 329.0041 via Guido Reni libero 3 camere cucina bagno termoascensore posto auto condominiale.
PERSONALCASE 329.0041 via Nizza corso Dante libero luminoso 2 camere tinello cucinino bagno L. 158 milioni
PERSONALCASE 329.0194 piazza Cattaneo adiacente ristrutturato camera tinello cucinino bagno ascensore
PERSONALCASE 329.0194 S. Rita libero ristrutturato 2 camere tinello cucinino bagno L. 175 milioni
PERSONALCASE 562.7877 Crocetta via Massena libero spazioso 3 camere cucina servizi ascensore L. 280 milioni
PERSONALCASE 562.7877 S. Paolo via Timavo libero 2 camere tinello cucinino bagno L. 165 milioni trattabili
PERSONALCASE 562.7877 Vanchiglia libero saloncino living 2 camere cucina biservizi L. [redacted] milioni permute.
PERS[redacted] 562.7877 via Piffetti libero ristrutturato saloncino 2 camere cucina servizi ascensore mutuo
PIAZZA Adriano (via Piffetti) libero [redacted]le ampio 3 camere cucina ingresso servizi portineria Decomo 593.629 - 593.652.

[redacted] ARBARELLO
pressi via Bligny libero recente piano alto ingresso 2 camere cucina bagno. Gabetti vende 57.67.

PIAZZA BARCELLONA
zona S. Donato in palazzo moderno luminoso alloggio mq 136 piano 8° L. 260 milioni. Investitalia 568.3797.

[redacted] Bernini libero in casa liberty salone 5 camere tinello cucinino 2 bagni 3 arie 4° piano box Emmedue 562.8487.
PIAZZA Carina signorile nuovo salone 2 camere cucina ingresso biservizi portineria box. Decomo 593.629 - 593.652.
PIAZZA della Repubblica vicinanze Inv.Imm. vende alloggio libero di 3 camere cucina servizio. Tel 562.6260.
[redacted] Doria adiacente recente signorile camera tinello mq 67 L. 139 milioni Corea & T. 545.388

PIAZZA MASSAUA
via Pietro Cossa libero luminoso 2 camere tinello cucinino bagno 2 arie. Gabetti vende 57.67.

PIAZZA Omero (via Guido Reni) libero sala 3 [redacted] cucina servizi cantina posto auto ottimo stabile. Tel. 562.3749.

PIAZ[redacted] RIVOLI
corso Francia libero arredato in bella casa soggiorno 2 camere cucina bagno. Gabetti vende 57.67.

PIAZZA Solferino 130 mq di assoluto prestigio in bellissima casa epoca. Carlo Al[redacted]
PIAZZA S. Rita libero ristrutturato ultimo piano camera cucina servizi centrale luminoso L. 110 milioni. Tel 317.0919.
PIAZZA Statuto libero signorile 3° piano 130 mq ingresso salone 2 camere cucina L. 410 milioni Privato tel. 669.0142.

PIAZZETTA
MARIA TERESA
in splendida residenza integralmente ristrutturata
VENDESI
appartamenti prestigiosi da mq 125 a mq 240 con possibilità di giardini privati, tavernetta e box.
TEL. GRUPPO V - 597.186

POZZO STRADA via Monginevro ingresso 3 camere cucina bagno balcone grande 8° piano mq 100. Sipa 616.647.
PRECOLLINA Moncalieri villetta salone cucina 2 camere 2 servizi tavernetta box giardinetto. Tel 649.0775.
PRECOLLINA monolocale con bagno elegantemente arredato L. 60 milioni dilazionabili Tel 542.782.
PRECOLLINA (Sassi) libero signorile panoramico saloncino 2 camere cucina doppi servizi box auto. Capello 885.014
PRECOLLINA Sassi prestigiosa villa unifamiliare su 2000 mq di terreno pianeggiante zona esclusiva. Tel. 568.3297
PRECOLLINA strada del Lauro casetta indipendente libera unifamiliare 120 mq più box giardino. Saim 568.3283
PRECOLLINA via Boccaccio bellissima mansarda 100 mq 3° piano no ascensore L. 250.000.000 Tel. 884.562 pasti.

PRECOLLINA
via Testi nuovo signorile in palazzina salone 3 camere cucina 2 bagni. Gabetti vende tel. 57.67.

[redacted]**RESTIGIOSO** zona piazza Vittorio piano alto casa epoca 100 mq [redacted] salone 2 camere cucinotta bagno. Tel. 649.0775.
PRINCIPI D'ACAJA ottimo stabile epoca appartamento nuovo 3 camere cameretta cucina doppio bagno Tel. 561.1800.
PROGETTO IMMOBILIARE piazza Massaua libero ingresso camera tinello cucinino bagno minimo anticipo. Tel 324.2137.
PROGETTO IMMOBILIARE S. Rita ottimo libero ingresso camere tinello bagno minimo anticipo mutuo. Tel. 324.2[redacted].

RECENTISSIMO
zona Barca libero ingresso living saloncino 2 camere cucina bagno box. Gabetti vende tel. 57.67.

(continua)

Milano, sentenza a favore dei genitori della vittima ammette il danno biologico indiretto

Risarciti per la serenità perduta

La figlia morì nell'incidente

MILANO. «Grazie, ma [illegible] so che farmene di tutti questi soldi». Pierino Bolignani, 53 anni, funzionario dell'Inps, ha risposto così all'avvocato che gli ha comunicato la vittoria in tribunale.

Strano modo per commentare una sentenza che riconosce al signor Bolignani e a sua moglie, Angelina Iorio, ben 560 milioni per il danno biologico subito con la scomparsa della figlia Marzia, 16 anni, investita [illegible] un camion nel giugno dell'89 mentre rientrava a casa.

Ma nessuna [illegible] può consolare i signori Bolignani che, del resto, nemmeno hanno toccato i primi 120 milioni, già versati tempo fa dall'assicurazione l'Uap dell'investitore. «La loro vita - commenta il loro legale, l'avvocato Luciano Di Pardo - ha subito un danno irreparabile con quella disgrazia di quattro anni fa». Della stessa opinione è stato il tribunale di Milano che, probabilmente per la prima volta in Italia, ha riconosciuto, oltre al danno morale, anche un vero e proprio danno biologico. In seguito alla perdita dell'unica figlia, ha deciso la corte presieduta dal giudice Dario Parcaro, la coppia di coniugi ha incontrato «difficoltà di partecipazione all'attività quotidiana o demotivazione nella vita sociale».

Sì, continua la motivazione del tribunale, il danno biologico «jure proprio» colpisce un diritto personalissimo dell'individuo (esempio classico, l'infermità parziale o totale) ma questo può verificarsi in tanti modi. Il danno può non riferirsi alla sola integrità dei muscoli, del fisico. O ai soli danni subiti dall'infermo in persona. «Il bene salute - [illegible]la sentenza - comprende la piena integrità fisica e questa a sua volta comprende l'integrità psichica». Occorre, nella valutazione dei danni, anche «tener conto [illegible] quanto può incidere sull'emotività e sull'equilibrio emozionale».

In parole povere, la tragedia che ha colpito la famiglia Bolignani ha stravolto [illegible] vita dei due genitori, ha fatto loro perder la voglia di vivere. E anche la felicità perduta, grande novità, dà diritto ad un risarcimento. Esiste, quindi, un vero e proprio danno alla qualità della vita che deve andare [illegible] sommarsi al «pretium doloris», al danno materiale, al peso della tragedia.

E così i convenuti, ovvero [illegible] guidatore dell'automezzo, Roberto La Verde (già condannato [illegible] sei mesi per omicidio colposo), il proprietario del camion, il padre Vittorio e l'assicurazione Uap sono stati condannati: 150 milioni a ciascun coniuge a titolo di danno morale, più altri 60 a ciascuno dei due per danno biologico. Inoltre, tocca ai convenuti pagare le spese funerarie (3 milioni e 400 mila lire) più altri 13 milioni di spese legali. In tutto, tenendo conto anche degli interessi maturati in questi anni, il tribunale ha riconosciuto una somma complessiva di [illegible] milioni, da cui dovranno naturalmente venir detratti i [illegible] milioni già versati dall'Uap.

> La loro esistenza «ha avuto modifiche irreparabili» «Hanno perso la voglia di vivere» Subito respinti i 560 milioni fissati dal tribunale

Per la morte della figlia in un incidente stradale due genitori milanesi hanno ricevuto 560 milioni per il danno biologico subito

Una sentenza rivoluzionaria, insomma, che difficilmente riuscirà a restituire il sorriso ai signori Bolignani. «Per loro - commenta l'avvocato - la vita non sembra più avere valore da quel giorno. Ha. I due continuano a vivere lì, a poche centinaia di metri dal luogo dell'incidente mortale; a fare una vita quasi normale, quasi di sempre. Ma, in realtà, è cambiato molto. Il signor Bolignani, romano di nascita, milanese ormai di elezione, continua a lavorare all'Inps. La signora Angelina, insegnante, anche lei di 53 anni, ha lasciato la scuola. E al telefono, nel giorno della vittoria legale, i due non si fanno trovare. La memoria, insomma, è ferma a quel pomeriggio di quattro anni fa.

Eccolo, quel giorno lì, il 29 giugno dell'89, [illegible] 17 e 25. Marzia Bolignani, 16 anni, sta tornando a [illegible] in bicicletta lungo via Sapri, una lunga strada diritta che fiancheggia l'imbocco dell'autostrada per Torino, [illegible] prossi del cimitero di Musocco. All'improvviso un grosso camion autosnodato, guidato da Roberto La Verde, svolta a destra. Il guidatore [illegible] s'accorge di quella ragazza sulla bici. E' questione d'un attimo: Marzia, soccorsa da alcuni automobilisti di passaggio, cessa di vivere pochi attimi dopo. E per i genitori inizia un'altra esistenza, più amara. Più triste. Il danno biologico c'è stato. Eccome.

Ugo Bertone

Le coppie che convivono hanno rapporti più frequenti di quelle sposate da tempo

Con matrimonio e figli l'eros dorme

Studio Usa, ma gli esperti italiani: è una banalità

N[illegible] per sapere i casi vostri, ma quante volte fate l'amore? E quali sono i fattori esterni che condizionano la frequenza dei rapporti? Da un po' di tempo, le inchieste sull'«how and how much» la fanno da padroni, in particolare sui giornali americani. Come e quanto? *Usa Today* riporta il risultato di una [illegible] presentata a Chicago, [illegible] meeting della Società per gli studi scientifici sul sesso. Le domande in apertura sono state poste a un campione di 6785 persone sposate e a 678 conviventi.

Ed ecco che cosa abbassa il desiderio nelle coppie americane. Innanzitutto, il doversi occupare di un «pupo» in età prescolare; ma anche lo stress causato dall'ansia di carriera, e in particolare quando entrambi i partners investono energie nel lavoro f[illegible] [illegible] (mentre il sesso è più frequente quando uno dei due rimane a custodire il focolare domestico).

Altra nota dolente: le abitudini. A questo proposito, il sociologo Vaughn Call, della Brigham Young University, sostiene: «Se due quarantenni si sposano fanno più [illegible] [illegible] una coppia di coetanei [illegible] però, siano sposati da molti anni». Come a dire, l'età non c'entra, la novità sì.

E passiamo ai conteggi, «nudi» e crudi. La frequenza di rapporti sessuali cala nel tempo, passando da una media [illegible] 12 volte al mese quando si hanno vent'anni, e [illegible] quando se ne hanno quaranta.

Niente di nuovo sotto il sole (o le lenzuola), si ribatte dall'Italia. Alessandra Graziottin, medico e sessuologa, si dice stupita: «Mi fa piacere che i colleghi americani abbiamo scoperto... l'America. E' ovvio che l'innamoramento, a venti come a quarant'anni, stimoli anche il desiderio sessuale. Quando ci si innamora, oltre all'esplorazione dell'altro, ci [illegible] lancia nella scoperta di una parte nascosta di se stessi. E l'eros va di pari passo».

Un figlio piccolo, come si dice, «fa passar la voglia». Perché? «Già dieci anni fa, Jay Belsky pubblicò studi sui cambiamenti che avvengono quando si diventa genitori. Nella coppia si riducono romanticismo e complicità, mentre cresce la capacità di accudire insieme a una terza persona. E il sesso passa in secondo piano».

Gianna Schelotto

Parliamo della carriera. «Lo stress cronico comporta [illegible] aumento di sostanze analgesiche nell'organismo, antagoniste della libido. Anche [illegible], in molti casi, il sesso è un ottimo anti-stress».

Gianna Schelotto definisce la ricerca americana «esilarante». E la giudica «una serie impressionante di banalità»: «C'è bisogno di scomodare scienziati per dire alla gente che la stanchezza determinata dal dover star dietro a un bambino piccolo può avere riflessi negativi sul sesso, soprattutto se l'esperienza di maternità e/o paternità è vissuta in modo totalizzante?».

La sessualità è in crisi, [illegible] cercano le cause. «D'accordo - ammette la sessuologa-scrittrice -, c'era più erotismo in Inghilterra all'epoca vittoriana, quando la gamba tondeggiante di un tavolo ispirava f[illegible] trasgressive. Ma questo voyeurismo delle statistiche ha stancato tutti, è davvero deprimente».

Perché? «Ma via, come si può fare un discorso "quanti[illegible]" sul sesso? Siamo ancora fermi alle tacche sulla cintura? L'armonia sessuale è assai più ampia e complessa, ma soprattutto indipendente dal numero di volte in cui si copula».

A chi servono, allora, queste ricerche? «Immagino a chi, per farle, riceve abbondanti finanziamenti».

Daniela Daniele

IL TEST PER I SESSODIPENDENTI

1] Hai subito abusi sessuali quando eri bambino o adolescente?
2] Leggi regolarmente riviste [illegible] porno?
3] I tuoi genitori hanno comportamenti sessuali anomali?
4] Sei spesso in preda a pensieri sessuali?
5] Credi che il tuo comportamento sessuale non sia normale?
6] La tua sposa è mai [illegible] preoccupata o ha protestato per il tuo comportamento sessuale?
7] Riesci a frenare il tuo comportamento sessuale quando capisci che è inappropriato?
8] Hai mai provato malessere per il tuo comportamento sessuale?
9] Questo comportamento ha creato problemi a te e alla famiglia?
10] Hai mai chiesto aiuto per il tuo comportamento sessuale?
11] Sei preoccupato di quello che la gente scopre di questo comportamento?
12] Questo comportamento ha mai fatto male a qualcuno?
13] Alcuni dei tuoi comportamenti sessuali sono contro la legge?
14] Hai mai promesso di smettere qualcuno degli aspetti di queste attività?
15] Hai fatto tentativi senza successo di fermare un certo tipo di comportamento sessuale?
16] Nascondi certi aspetti di questo comportamento?
17] Hai fatto tentativi infruttuosi di fermare alcuni aspetti [illegible] questo comportamento?
18] Ti sei mai sentito umiliato dalla tua pratica sessuale?
19] Riesci ad evadere dai tuoi problemi facendo sesso?
20] Ti senti depresso dopo aver fatto sesso?
21] Hai sentito il bisogno di smettere alcune pratiche sessuali?
22] Queste pratiche hanno mai interferito con la tua vita familiare?
23] Hai mai avuto rapporti sessuali con minori?
24] Ti senti dominato dai tuoi desideri sessuali?
25] Hai mai pensato che la tua condotta sessuale sia più forte di te?

Se fai 13 sei sessodipendente. Secondo un istituto di ricerca statunitense bastano 13 sì a queste 25 domande per essere classificati come «ossessionati dal sesso».

(Segue da pagina 6)

ANNIVERSARI

1906 1993
dott. Raffaello Casella
Ricordato con affetto

1968 1993
Maria Grazia Benedetto Porrone
Messa in S. Agnese lunedì 8 novembre ore [illegible]

1971 1993
Albina Varetto ved. Canova
Il suo ricordo per sempre

1993 [illegible]
Guido Fortin
Papà ci dagli tempo. Non ti dimenticheremo mai

1985 [illegible]
Carla Carmagnola Barioglio
Indimenticabile dolcissimo ricordo. Incol[illegible] disperato rimpianto dei giorni vissuti con te. Annita.

[illegible]
prof. Lorenza Sommo
Il [illegible] ricordo.

1989 [illegible]
Giuseppe Carpegna
Il tuo ricordo è la nostra forza. Santa Messa S. Vito 7 novembre ore 18

1967 1993
Cesare Stroppiana
Troppo grande è il mistero di chi muore, troppo profondo è il dolore di chi resta. Rina, Teresa, Giorgio e il piccolo Cesare.

1991 1993
Nel caro ricordo di
Giancarlo Buri
la famiglia lo ricorderà nelle S. Messe che verranno celebrate martedì 9 novembre nella Chiesa di S. Cristina, piazza S. Carlo alle ore 8,30 e venerdì 12 novembre [illegible] Chiesa di S. Croce, [illegible] Matteotti, Carignano alle ore 18,30.

1936 [illegible]
dott. Aldo Billia
notaio
La moglie e i suoi cari lo ricordano. [illegible] Messa martedì 9 novembre ore 18,15 latitudo della [illegible]

Nel XL doloroso scomparsa dell'eletto
Alfonso Della Chiesa d'Isasca
S. Messa mercoledì 10 corr. [illegible] 11 parrocchia S. Angeli Custodi.
— **Torino,** 7 novembre 1993.

1964 1993
Nel nono anniversario, nel pensiero di ogni istante, la moglie, la figlia, il genero e l'adorato **Emilio Massimo**, ricordano con infinito affetto.
Emilio Revelli
La Santa Messa sarà celebrata a Torino nella parrocchia di San Domenico Savio, via Pastrengo n. 37, martedì 9 novembre 1993 alle ore 19,00
Torino, 7 novembre [illegible]93.

Dirigenti, Collaboratori, Impiegati e Maestranze della **Revelli-Metallik S.p.A.** con grande rimpianto ricordano il
geom. Emilio Revelli
— **Torino,** 7 novembre 1993.

1923 1993
dott. Sante Castagno
Ricordo e nostalgia

1892 [illegible]
Emilio Candido
Ricordandolo.

1948 1993
Raffaello Becchio
Ricordandoti sempre con [illegible] **Ester, Tina** parenti tutti. S. Messa mercoledì 10 novembre ore 18 parrocchia S. Maria della Rosa

1890 1993
Ernesto Vittone
Sei sempre nei nostri cuori.

Famiglia e amici ricordano il
dott. Angelo Tealdo
S. Messa mercoledì 10 novembre ore 18,30 via Massena 30 Istituto S. Anna.
— **Torino,** 8 novembre 1993.

1892 [illegible]
Giuseppina Giano in Monchiero
Vivrai sempre nei nostri cuori. S. Messa anniversario [illegible]a 14 novembre ore [illegible] Parrocchia Lelmi.
— **Lelmi,** 7 novembre 1993.

LOTTO CONCORSO N. 45

SABATO 6 [illegible]

Bari	17	74	20	66	79
Cagliari	53	29	77	9	22
Firenze	65	73	68	24	33
Genova	7	77	89	84	75
Milano	68	77	46	82	88
Napoli	1	14	41	56	77
Palermo	85	8	27	66	53
Roma	77	69	[illegible]	[illegible]	36
Torino	82	8	64	37	63
Venezia	21	74	15	1	69

ENALOTTO

Punti		Lire
Al	12	91.504.000
Agli	11	1.970.000
Ai	10	161.000

Montepremi
1.372.561.889

COLONNA VINCENTE
1 x 2 1 2 1 2 2 2 1 1 2

IL TEMPO

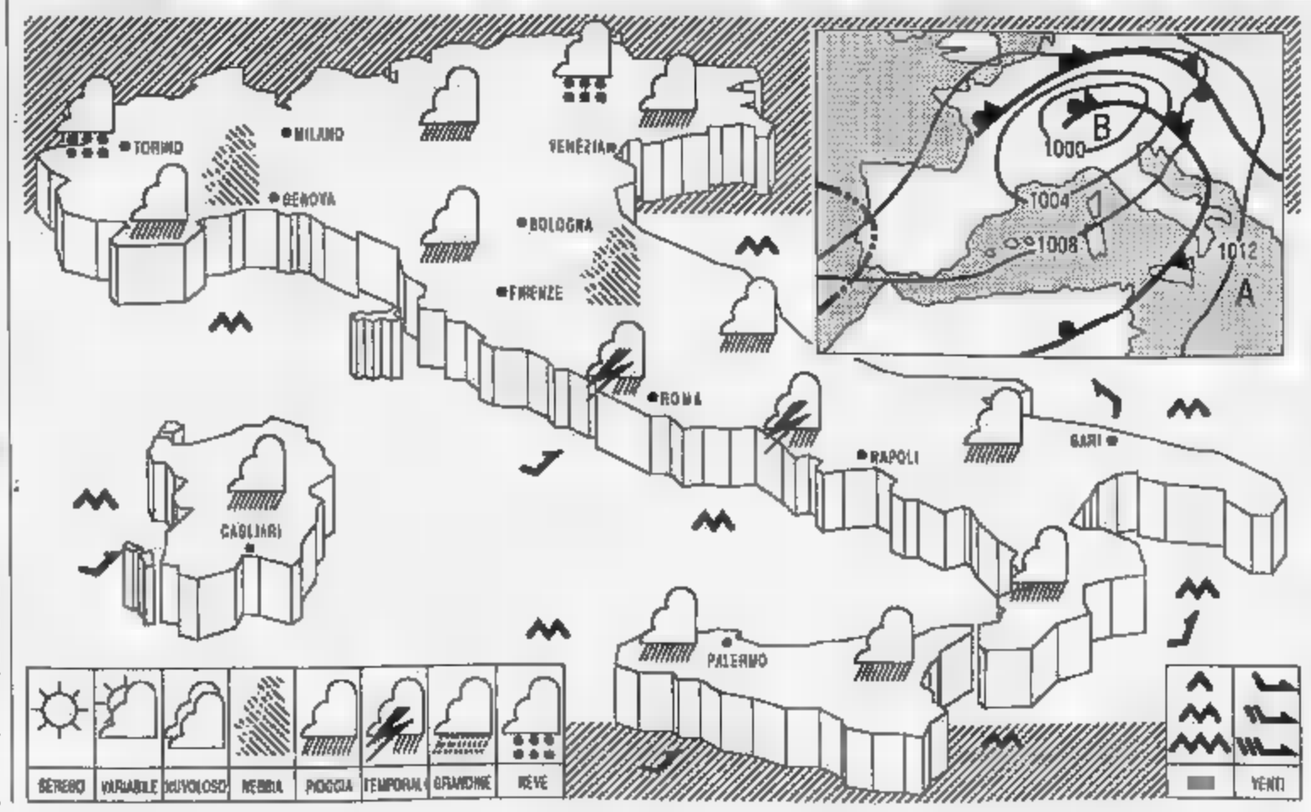

SITUAZIONE: l'Italia continua ad essere interessata da un flusso di correnti sud-occidentali instabili.

TEMPO PREVISTO: al Nord cielo molto nuvoloso con precipitazioni sparse, nevo[illegible] sui rilievi alpini a quote superiori ai 2300 metri. Sul resto d'Italia alternanza di schiarite e addensamenti, cui saranno associati isolati rovesci o temporali. Visibilità ridotta al primo mattino e dopo il tramonto, per foschie e nebbie in banchi, durante le precipitazioni, sulle zone pianeggianti e nelle valli; al Nord, durante il giorno, le foschie e le nebbie si attenueranno solo parzialmente.

[illegible]ATURA: senza ulteriori variazioni.

VENTI: moderati con locali rinforzi sud-occidentali su tutte le regioni.

MARI: mossi, localmente molto mossi i bacini centro-settentrionali, con possibilità di mareggiata sulle coste liguri e di Levante.

PREVISIONI PER DOMANI: su tutte le regioni condizioni di spiccata variabilità, con addensamenti intensi sul settore nord-orientale, lungo il versante adriatico e lo[illegible] e sui rilievi in genere, dove saranno possibili brevi precipitazioni.

CITTA' ITALIANE

	min	max		min	max		min	max
Bolzano	9	15	Firenze	11	19	Bari	16	24
Verona	13	15	Pisa	10	19	Napoli	17	21
Trieste	13	15	Ancona	11	19	Potenza	11	15
Venezia	13	15	Perugia	10	13	S.M. Leuca	17	20
Milano	12	15	Pescara	6	22	R. Calabria	17	24
Torino	11	13	L'Aquila	10	14	Palermo	18	22
Cuneo	4	18	Roma Urbe	14	21	Catania	15	23
Genova	14	16	Roma Clamp.	13	18	Alghero	14	20
Bologna	11	15	Campobasso	10	13	Cagliari	12	21

CITTA' ESTERE

	min	max		min	max	
Amsterdam	3	7	nuvoloso	10	15	pioggia
Atene	16	21	nuvoloso	8	10	nuvoloso
Bangkok	32	33	sereno	15	26	sereno
Berlino	3	6	nuvoloso	6	14	nuvoloso
Bruxelles	4	10	nuvoloso	6	10	nuvoloso
Buenos Aires	12	24	pioggia	-2	2	nuvoloso
Copenaghen	4	6	nuvoloso	11	15	nuvoloso
Dublino	11	13	pioggia	6	8	nuvoloso
Francoforte	4	5	nuvoloso	6	12	nuvoloso
Gerusalemme	15	24	nuvoloso	20	36	sereno
Ginevra	6	7	nuvoloso	—	—	np
Helsinki	-1	1	nuvoloso	13	17	nuvoloso
Honolulu	25	30	sereno	1	8	nuvoloso
Il Cairo	17	27	sereno	4	12	pioggia

Martedì 9 Novembre.
Una serata eccezionale. La Prima.

I Capuleti e i Montecchi

di Vincenzo Bellini

Tragedia lirica ■ due atti di Felice Romani tratta dal dramma di W. Shakespeare "Romeo and Juliet"
Musica di Vincenzo Bellini ■ Edizioni G. Ricordi & C. S.p.A. Milano

Nuovo allestimento del Teatro Regio

Interpreti: Pietro Spagnoli/Sergej Zadumny ◆ Mariella Devia/Alexandrina Pendatchanska
Martine Dupuy/Claudia Nicole Bandera ■ Jeffrey Francis/Bradley Williams
Michele Pertusi/Simone Alberghini

Regia: Giorgio Marini ◆ Scene: Lauro Crisman ◆ Costumi: Ettora d'Ettorre
Assistente alla regia: Aldo Miceli ◆ Assistente alla scenografia: Massimo Checchetto
Maestro del coro: Massimo Peiretti ■ Orchestra e Coro del Teatro Regio

Direttore d'orchestra: Bruno Campanella

Repliche :
Novembre 11 (ore 20,30) - 13 (ore 18,30) - 14 (ore 15) - 16 (ore 15) - 17 (ore 20,30)
18 (ore 20,30) - 19 (ore 20,30) - 20 (ore 20,30) - 21 (ore15)

L'Opera. Così viva, così spettacolare. Vi sorprenderà.

Bozzetto di Lauro Crisman per "I Capuleti e i Montecchi".

TEATRO REGIO TORINO

Stagione d'Opera 1993-94

I biglietti per "I Capuleti e i Montecchi" sono in vendita presso la biglietteria del Teatro:
Piazza Castello 215 - Tel. 011/8815.241-242
Orario 13-18,30 da Martedì a Domenica.
e un'ora prima dello spettacolo

NUMERO VERDE 1678 - 07064

MOSCA
Gli indignati e i rassegnati

Eltsin ultimo zar o primo democratico?

I dissidenti «storici» si confrontano

Post-comunismo, troppe illusioni: sono finite con l'assalto al Parlamento

Siniavski: «Ha violato le leggi sciogliendo il Parlamento, giusta ribellione»

Qui sopra Mikhail Gorbaciov a destra Andrej Siniavski posizioni anti-eltsiniane

Sotto a destra Michel Heller a sinistra Irina Alberti al centro l'assalto alla Casa Bianca

DA quando Boris Eltsin ha deciso di reprimere con la forza l'insurrezione armata del Soviet Supremo, sono molti a portare il lutto, in Occidente e in Russia. Si piangono i morti della Casa Bianca - un evento tragico, nella ricostruzione della Russia - ma spesso si piange qualcos'altro: la sconfitta della democrazia, la perdita dell'idea armoniosa che ci si era fatti del post-comunismo, la fine di quella che non pochi chiamano or- rassegnati e delusi, la grande illusione dell'89. Alcuni, come Ralf Dahrendorf, rassegnati: nell'89 Dahrendorf aveva visto rivoluzione - dunque rottura con il comunismo - e adesso constata che solo alcuni passeranno il ponte, solo chi «ancorato in Occidente e nella cultura politica europea». Questo an- la Russia ce l'ho, pretendere da democrazia capitalismo rapido «è stato un errore enorme, e irresponsabile» (*Repubblica*, 7 ottobre).

Altri non si rassegnano, piuttosto delusi, e tanto più si indignano con Eltsin: sciogliendo illegalmente il Soviet Supremo, il Presidente avrebbe provocato la legittima reazione dei parlamentari, e la fine sanguinosa una democrazia debole ma già esistente. E' la tesi di parte delle sinistre occidentali, ma anche di alcuni ex dissidenti come Vladimir Maximov e Andrej Siniavski, lo scrittore che ha accusato Eltsin neobolscevismo, e che tende a dargli il nome di Pinochet russo (*La Stampa*, 20 ottobre).

Indignati e rassegnati non hanno le stesse idee ma concordano su un punto: democratico, la maniera in Eltsin promette di seppellire il comunismo. Non fedele allo spirito dell'89, che fu non violento presupponeva una transizione lenta, senza regolamenti dei conti, da 75 anni di totalitarismo allo Stato liberale. Il '93 avrebbe divorato l'89, la guerra contro comunismo avrebbe soppiantato la strategia democratica tollerante imboccata quattro anni fa sotto la direzione di Gorbaciov. Questo non perdona a Eltsin: di essere il grande disingannatore, il demistificatore di quella che era divenuta una data feticcio, intoccabile e luminosa, nella storia tuttora molto oscura, e niente affetto rivoluzionario, post-comunismo. Non gli perdona di aver ambiguità oltreché le illusioni dell'89. Nella sostanza, non gli si perdona di procedere allo stesso modo in cui le potenze vincitrici procedettero contro la Germania hitleriana nel '45: non democraticamente ma autoritariamente, non rispettando le leggi tedesche esistenti ma vietando giornali e organizzazioni naziste in nome di una nuova legalità democratica, non ancora scritta. sullo piano, nazismo e comunismo condannati a subire un'analoga sorte, e un analogo giudizio: ambedue sono partiti in guerra contro l'Occidente, o contro il proprio popolo, e da questa guerra non si esce senza che il vinto sia dichiarato vinto. L'89 ha evitato questo scoglio, con la scusa che veramente democratico era dare un premio ai comunisti mi ci si voleva sbarazzare, o negoziare con essi - in tavole rotonde - la transizione.

La tavola rotonda è il dispositivo centrale della politica di Gorbaciov, e quasi ovunque ha permesso alle vecchie nomenklature di mantenere uno o tutti i poteri determinanti: esecutivo e bancario, giudiziario e politico.

Questo vuol che la democrazia nella sua versione gentile e dialogante non è lo strumento per uscire dal totalitarismo. Che inizialmente è richiesta una rottura imposta autoritariamente: una rottura con i partiti e i giornali del vecchio regime con le sue idee, le sue normative, la costituzione. Questo seppellimento definitivo è difficile da digerire, non solo per i comunisti anche per un certo tipo di liberalismo economico, ha dimenticato che la democrazia non è solo quella che Donoso-Cortés chiama *clase discutidora*, libera espressione di tutte le passioni, ma che è anche governo e correzione di tali passioni, che presuppone l'esistenza uno abbastanza forte per poter impartire ordini efficaci, essere volontariamente obbedito. Questa forma-Stato e questo principio autorità sono fortemente contestati, soprattutto Italia, e non a proprio noi il seguente paradosso: la difesa incondizionata Soviet Supremo nomenklaturista, e la simultanea delegittimazione del Parlamento italiano. La convivenza di due passioni così contrarie è possibile in Paesi dove lo Stato e il governo in se stessi sono contestati.

Poco importa, da questo punto di vista, quel che farà Eltsin in fu- Importa quel che ha già mostrato: che la fuoruscita dal comunismo non può essere la transizione anfibia che è stata. Che si può essere elementi *democratici* con chi ha spento la democrazia per più di mezzo secolo. E che sì, «l'ancoraggio alla cultura politica occidentale» può aiutare ma a condizione di specificare quale cultura europea, quale Occidente sono indicati come modello. L'Occidente ha inventato il liberalismo politico ma anche i regimi assembleari, il consociativismo, le tavole rotonde che bloccano interminabilmente la decisione. Non è necessariamente occidentale, forse, la strada che condurrà la Russia in Occidente e nella democrazia.

Con queste domande mi sono rivolta ad alcuni esponenti di rappresentanti dell'emigrazione russa a Parigi: a Siniavski in primo luogo dopo l'attacco a Eltsin, e anche a Michel Heller, storico l'Urss e della Russia, e a Irina Alberti, direttrice della rivista d'emigrazione *Pensiero Russo*. La tesi di Siniavski è chiara: Eltsin ha violato leggi, sciogliendo il Soviet Supremo, è naturale oltreché legittimo che quest'ultimo si sia ribellato». Eltsin lo ha costretto alla violenza, i parlamentari in fondo non chiedevano altro che il diritto di esprimersi alla televisione». L'ex dissidente non muta opinione quando obietto che i parlamentari erano armati e non chiedevano semplicemente la parola; che la legge infranta da Eltsin è quella sovietica, non più valevole per la Russia. E che non si può parlare di Parlamento a proposito Soviet Supremo perché quest'ultimo è creatura del vecchio sistema, e grazie alla Costituzione sovietica aveva gruppato tutti i poteri (legislativo, esecutivo, giudiziario) suo tempo detenuti dal partito. «Lei mi fa queste obiezioni come se da una parte ci fosse Eltsin il democratico, e dall'altra i comunisti e i neofascisti. le cose non stanno così. La verità è che tutti sono comunisti, e che il più bolscevico è Eltsin: per il modo in cui si sbarazza degli avversari, per come attua tutte le sue riforme, per decreto; per il disprezzo mostrato nei confronti un Parlamento che pure lo aveva fatto re».

In realtà non è stato il Soviet Supremo a farlo re, ma la volontà popolare: Eltsin ha conquistato la sua legittimità in un'elezione diretta, più libera delle elezioni che hanno nominato il Soviet Supremo, e inoltre rotto nel '90 con il partito. Ma Siniavski nega Eltsin sia la legittimità, sia la sincerità anticomunista: «Opponendosi Parlamento si è messo nell'illegalità. E restringendo l'espressione di tutte le forze, ha invalidato le future elezioni. Il Parlamento nuovo non sarà meglio, meno comunista, del primo. Quanto alla rottura di Eltsin partito, e alle azioni contro la presenza dei comunisti nelle imprese, si tratta che di illusionismo. Gorbaciov ha fatto molto di più: ma con gli atti, non con le parole. E' il suo metodo che ha funzionato, lo scontro voluto da Eltsin: il metodo delle tavole rotonde. Il metodo di Mazowiecki che nell'89 ha detto: cancelliamo il passato un grande di penna, perdoniamo e negoziamo. Altro modo uscire dal comunismo non c'è; che non c'è stata guerra esterna come contro Germania. Io sono Rutzkoi e contro Eltsin, ma il più colpevole è comunque chi ha il potere, cioè Eltsin».

E' questa argomentazione che Irina Alberti contesta, radicalmente: «Dire che il comunismo si può vin- significa di fatto assolverlo, dimenticare quel che lo accomuna al regime nazista, rinviare momento decisivo in cui si può dire: nella guerra condotta per settantacinque anni contro il proprio popolo, i comunisti hanno perso definitivamente».

Egualmente severo è Heller. Per lo storico russo tutta la discussione attorno a democrazia e Parlamento offeso è «inconsistente, sentimentale, a capire le difficoltà reali del post-comunismo, che sono istituzionali e analizzate freddamente». «Bisogna capire che la Russia vive sorta di ripetizione dell'Età Torbidi: rotture della legittimità dinastica, con trionfo dell'anarchia e il potere che è nella strada, a disposizione. Ai tempi Boris Godunov, era la legittimità dinastica degli che era scomparsa; oggi rottura dinastica simile, con la scomparsa dello scheletro di Stato incarnato dal partito comunista. In Russia si quindi di costruire una democrazia, oggi. La priorità assoluta è di ricostruire lo Stato. Tanto meglio se quest'ultimo sarà democratico, ma per il momento si tratta di installare nuova di potere, che riempia il vuoto anarchico causato fine delle vecchie strutture. Se non si fa questo tutto disgregherà. il centro della Russia non si rafforza, le periferie entreranno in ebollizione e Mosca sarà presa dal panico. D'altronde è l'autorità che chiedono i russi, la democrazia la desiderano ma più di tutti vogliono la legge, e l'ordine. Eltsin è perfino troppo debole dal loro punto di vista». Heller continua: «Certo i dirigenti russi son tutti figli del comunismo, anche se Eltsin è già un ibrido - un po' *è homo sovieticus*, un po' *homo democraticus*, cosa particolarmente sgradita agli occidentali. E' anche indubitabile che nuovo Parlamento resterà dominato da del vecchio regime. Precisamente per questo tuttavia è essenziale sostituire la vecchia legalità una nuova, le vecchie strutture di potere e la vecchia Costituzione con nuove strutture e nuove istituzioni. I futuri parlamentari non saranno forse democratici ma almeno le strutture di potere e le istituzioni cominceranno ad esserlo. E lentamente, grazie ai vincoli imposti dalla Costituzione e nuova divisione dei poteri, l'uomo sovietico si educherà, abituerà a divenire democratico. Questa sembra essa la scommessa costituzionale di Eltsin e per questo lo appruvo. Il suo decreto che ha sciolto il Parlamento è stato chiamato colpo di Stato. è insensato parlare colpo di Stato di fine dello Stato di diritto, quando lo Stato è assente. In realtà il suo è stato un colpo anticomunista, o questo è apparso intollerabile. E' apparso intollerabile a tutti coloro che avevano puntato sulla strategia gorbacioviana delle tavole rotonde, che volevano uscire dal comunismo senza vincitori né vinti. La protesta di Siniavski da questo punto di vista disonesta: se davvero è contro i comunisti, dice, non dovrebbe abusare così palesemente del linguaggio democratico, prendendo il Soviet Supremo per un Parlamento occidentale e continuando a puntare su Gorbaciov».

Anche su Gorbaciov il giudizio di Heller è duro: «E' sal- il comunismo che Gorbaciov ha fatto concessioni, si è messo a imitare il linguaggio democratico. Il comunismo per lui era mongolfiera: per farla volare gettare sempre più zavorra, ed è quello che Gorbaciov ha fatto. I risultati di questa operazione sono stati positivi, ma non erano nei suoi obiettivi. Quel che Gorbaciov veramente voleva, non l'ha ottenuto».

Resta da sapere se il passaggio al capitalismo è troppo rapido, e sostengono Dahrendorf e la sinistre occidentali - e se c'è incompatibilità fondo tra la Russia e la democrazia. Heller lo nega - il «capitalismo istantaneo» fa male ma è obbligatorio per rompere con i passati modi di produzione; la restaurazione dello Stato forte «necessaria anche non sufficiente alla democrazia» - e critica la strana alleanza pro Gorbaciov, così potente soprattutto Italia, fra comunisti e capitalisti disabituati a rispettare lo Stato. «Ma il capitalismo si è comportato sempre in maniere strane i sovietici - Heller -, ha cercato di strappare favori ad h- dopo il '45 ha ottenuto che regnasse a Est la stabilità totalitaria. Ma c'è qualcosa più: il capitalismo ha sempre avuto di odio di se stesso, ha stretto sempre strane alleanze con l'intelligencija anticapitalistica. E' sempre stato affascinato dai propri nemici. Ora i capitalisti occidentali sono tutti scombussolati, e ripetono: vinceremo mai, in Russia. Il capitalista in Occidente è psicologicamente labile; sempre attende di esprimere quest'odio di se stesso, sempre aspetta speranzoso che nasca il "vero nemico" del capitalismo. E è un personaggio che riesce ad afferrare. Gli occidentali preferiscono l'*homo sovieticus*, e se quest'ultimo imita il linguaggio occidentale e veste all'italiana, come Gorbaciov, saranno deliziati. a forza aspettare e sperare «il nemico torneri», conclude Heller. Tornerà ineluttabil-: croce e delizia di un Occidente che non sa curare le proprie malattie.

Barbara Spinelli

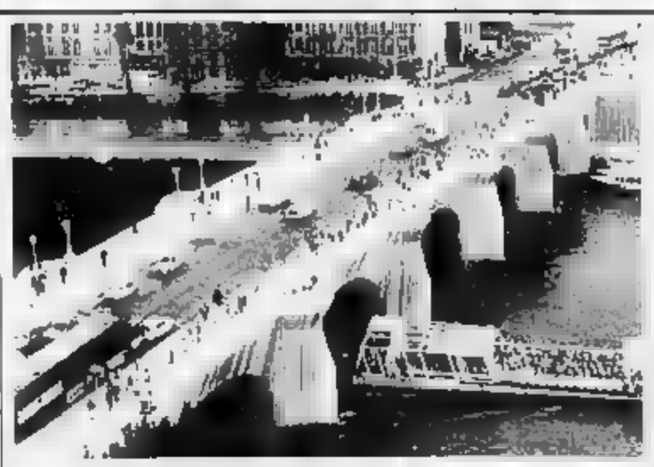

Una delle più famose imprese Christo, il Pont-Neuf, sulla Senna Parigi, impacchettato

Da 22 anni lo scultore Christo vuole coprire di tela argentata monumento simbolo della Germania

Impacchettare il Reichstag, questione di Stato

Forse ci riuscirà: il «sì» dipende dalle strategie elettorali di Kohl

BONN
DAL NOSTRO CORRISPONDENTE

Ci pensa da ventidue anni, e dopo ventidue anni di rifiuti, di ironie o di silenzi, «impacchettare il Reichstag» diventata per lui un'ossessione, il compimento e il segno della inte- attività. Niente come un progetto per il quale ha interpellato invano ministri e Cancellieri, ha affascinato tanto Christo, l'artista bulgaro che considera la «velatura del il simbolo «della verità da riscoprire». Neppure drappeggiare chilometri quadrati di tela sul Pont-Neuf, a Parigi: neppure «nascondere» il Museo d'arte contemporanea di Chicago, neppure disegnare bizzarre isole biancastre sulle colline della California. se anche Kohl dirà di no, non ranno appelli: una volta ritornato sede stabile del Parlamento federale, il Reichstag non sarà più disponibile per avventure d'arte, ammetta Christo.

Per questo ha scritto 662 deputati, una lettera ad ognuno. Per difendere, spiegare, allontanare dicerie e sospetti, chiedere sostegno. Ma portare a termine «l'avventura più esaltante» - trasformare per due Reichstag in un'opera d'arte di «grandiosa bellezza visiva», grazie a centomila metri quadrati di ruvida tela grigio argento - non sarà facile. Se il Cancelliere tace, infatti, il suo delfino Wolfgang Schaeuble spiega le ragioni che rendono l'intervento disdicevole, inopportuno, sconveniente: che cosa potrebbero pensarne, i tedeschi? Che il Parlamento federale è un oggetto da ricoprire e da nascondere agli sguardi, forse?

Christo assicura di comprendere queste perplessità diffuse. Dice di capire chi teme il vilipendio, l'offesa storica. Anche adesso che la Germania è ritornata unita: a differenza di Paesi come la Francia e l'Inghilterra, scrive ai deputati, «l'identità e la rispettabilità» di questo Paese non incontestate. Ma proprio questa è l'intenzione, già chiarita dal re- ai predecessori di Helmut Kohl: dimostrare un'operazione d'arte» che il Reichstag è «l'essenza fisica» dell'incontro fra Est e Ovest. Esaltarne la dimensione «monumento alla democrazia». Per un «mirabile momento», scrive Christo, il Reichstag «diventerebbe un'opera d'arte, e indimenticabile».

Naturalmente penserebbe tutto l'autore. Anche alle spese, che si annunciano grandiose considerata la mole del palazzo: fra i cinque e i sette miliardi di lire che sarebbero recuperati con la vendita di disegni, riproduzioni, collage ispirati all'«avventura». Pochi dubitano che Christo ci riesca: altre volte ha dimostrato di saper organizzare molto bene una sostanziosa attività mercantile. Ma per quello che considera impegno più intenso, non sarebbero accettati finanziamenti pubblici, e neanche gli sponsor sarebbero graditi. L'operazione Reichstag dovrebbe poggiare soltanto sulle forze - creative e materiali - dell'uomo che da ventidue anni la desidera e l'insegue come la meraviglia della propria vita.

Pochi giorni fa, Christo è venuto di persona a Bonn, per l'inaugurazione una mostra sul «suo» Pont-Neuf, quasi un auspicio. Ha incontrato decine di deputati, e qualcuno sembra essersi convinto. l'ultima parola spetta a Kohl: alla vigilia di un'annata elettorale che non ha precedenti per la quantità la qualità di appuntamenti, il silenzio del Cancelliere significa prudenza, imbarazzo, ma soprattutto necessità di annusare vento, di cogliere gli umori dominanti nella Germania che crede in lui, fra la gente. Forse Christo non se l'immaginava, ma intorno al progetto più antico e più sofferto si sta mettendo a punto prima mossa, nel grande gioco del consenso che porterà Paese alle elezioni, fra un anno. L'«avventura» di un artista geniale e un po' bizzarro è diventata all'improvviso un possibile segnale di rottura, nell'universo politico di Bonn. Quando Kohl parlerà, avremo certezza in più sulle strategie elettorali dei mesi a venire.

Emanuele Novazio

POLEMICA. Andarsene per esser più liberi: la scelta di Bertolucci divide gli intellettuali

Dorfles: «Un periodo lugubre. Ma in Francia e in Germania era lo stesso»

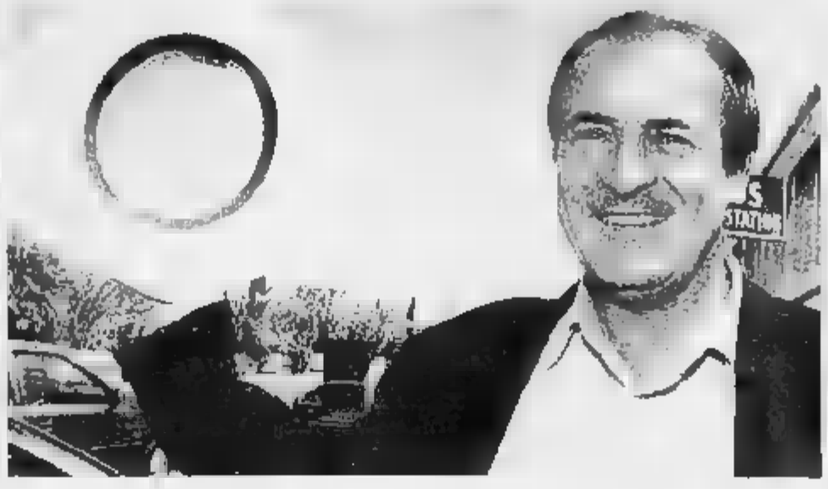

Sopra Marco Ferreri, a destra Daniele Del Giudice

In esilio per poter creare

Anni 80, davvero così cinici e provinciali?

Qui accanto Renato Dulbecco e a destra Gillo Dorfles. Nella foto grande, in alto, Bernardo Bertolucci

Nanni Loy: «Se non sei famoso, devi restare» Rita Levi Montalcini: «Abbiamo ancora energie insospettate»

ROMA. Carico di allori, di riconoscimenti internazionali, di premi prestigiosi, ma insomma ritorna dopo un decennio di distacco. «Ora che qualcosa può cambiare voglio tornare a lavorare in Italia», confessa Bernardo Bertolucci nell'intervista a Lietta Tornabuoni pubblicata ieri dalla *Stampa*. E perché il regista del *Piccolo Buddha* avrebbe imboccato la strada dell'esilio, la lontananza dalla Patria, il ripudio di questo disgraziato Paese? Ma perché «dal 1984 in poi - risponde Bertolucci - non sarei potuto stare in Italia» per la semplice ragione che «il terreno su cui si è costruito il nostro disastro è il cinismo»

Sul serio? Davvero l'atmosfera che ha impregnato di sé l'Italia degli Anni 80 è stata così irrespirabile, ammorbante, intrisa di «cinismo» e di volgarità da indurre uno dei suoi registi più rappresentativi a emigrare, ad abbandonare le «sacre sponde», a trovar rifugio all'estero, neanche l'Italia avesse vissuto anni simili all'autarchia fascista? Oppure solo andandosene un artista poteva liberarsi dell'ossessione della piccola provincia italiana e trovare mezzi e ispirazione per opere di interesse mondiale come *L'ultimo imperatore*? Le cronache parlano piuttosto di andirivieni di intellettuali, scienziati, registi, scrittori. Rimpatria in Italia Renato Dulbecco ma Luciano Benetton proclama malinconico la fine dell'identità italiana. Fanno la spola tra l'Italia e Parigi letterati come Cesare Garboli, registi come Marco Ferreri, (ex) giovani scrittori come Daniele Del Giudice. Ma anche in altri tempi, segnale di cosmopolitismo e anche di sorda protesta contro il cinismo dominante, scrittori come Leonardo Sciascia e Italo Calvino dividevano le loro vite tra la Francia e l'Italia. E poi c'è il caso degli italiani che hanno acquisito uno status e una notorietà internazionali, come Umberto Eco e lo stesso Bertolucci oppure Carlo Rubbia o Oriana Fallaci, che trascorrono gran parte dell'anno all'estero ma che di certo non patiscono la condizione di esuli e nei cui cuori non alberga lo struggente desiderio di riconciliarsi con la Patria «così bella e perduta».

Sì, sembra dire Bertolucci, ma quelli che ha attraversato l'Italia sono stati anni eminentemente, squallidamente «cinici» e per ottenere buoni risultati occorreva andarsene altrove, lontano dai miasmi del cinismo nazionale. «Anni lugubri di declino culturale», conferma e rilancia Gillo Dorfles, studioso dei miti e dei simboli della modernità. «Anni in cui le energie culturali sembrarono come spente - prosegue Dorfles - appannate, declinanti appunto». Il guaio è, precisa Dorfles, che «altrove, in Francia e in Germania per esempio, le cose stanno esattamente come in Italia e anche lì si assiste a una drammatica crisi dell'inventiva dovuta proprio allo spegnersi delle forze vitali.

Perché questo accada Dorfles non riesce a spiegarlo. «Basta ricordare lo straordinario risveglio di entusiasmo e di creatività conosciuto negli anni scorsi da una Spagna smaniosa di coprire il suo gap culturale che la divideva dal resto dell'Europa per capire lo stato d'animo in cui versa l'Italia». Una diagnosi mesta, quella di Dorfles. Esattamente opposta a quella stilata da Rita Levi Montalcini che non condivide affatto il «catastrofismo di Bertolucci»: «Basta girare questo Paese per capire che, malgrado il crollo delle sue élite dirigenti, l'Italia può disporre di energie insospettate, di un entusiasmo lontano mille miglia dal cinismo lamentato dal regista». «Disponiamo di giovani capaci, competenti e volonterosi», continua il premio Nobel. Levi Montalcini sta a fine mese farà uscire da Garzanti un vero e proprio manifesto dell'ottimismo intitolato *Il mio futuro*. «Abbiamo laboratori attrezzati, disponibilità di ascoltare, ricercatori di grande livello che negli anni passati hanno lavorato sodo. Perché continuare con questa corsa all'autodenigrazione?».

Un altro regista, Nanni Loy, ha molte cose da obiettare all'ottimismo della Levi Montalcini: «In questi anni si è semplicemente distrutto il cinema italiano. Sono scomparsi i produttori indipendenti che magari si innamoravano degli slanci espressivi dei singoli autori e erano disposti a finanziarne il lavoro. Oggi tutto dipende dalle decisioni verticistiche di pochissimi potentati televisivi». E tuttavia Loy ritiene che la scelta di Bertolucci rappresenti in qualche misura un segnale di privilegio: «E' una scelta che possono fare soltanto registi che hanno avuto le capacità o la fortuna di essere famosi in tutto il mondo. Persone che hanno ormai uno status internazionale e sul cui nome i produttori americani possono rischiare investimenti da decine di miliardi». Mentre per chi resta in Italia «diminuisce la libertà e lavoro e aumentano le difficoltà». Anni «cinici», appunto. Ancor più per chi non ha goduto del lusto di un esilio dorato.

Pierluigi Battista

Convegno a Asti

Badoglio fra «censure» e sospetti

ASTI. Al convegno su «I governi Badoglio dalla caduta del fascismo alla cobelligeranza antinazista», che si è tenuto ieri sotto le volte affrescate di Palazzo Ottolenghi, era palpabile un misto di soddisfazione e di rammarico. Soddisfazione perché l'iniziativa del piccolo Centro culturale Badoglio aveva ricevuto un'inaspettata pubblicità dalla polemica innescata dal *Manifesto* contro «i vecchi cialtroni» per i quali in Italia più posto non c'è» (secondo i versi della *Badoglieide*) e ciò oggi li rilegittima con la propria presenza. Rammarico perché è in seguito a quella polemica, sospettano gli organizzatori, che Nicola Tranfaglia ha ritirato la propria adesione.

Quelli del Centro Badoglio hanno fatto le cose con cura. Nella cartella stampa c'è l'articolo di Loris Campetti sul *Manifesto* del 22 ottobre; una copia della lettera (datata 4 ottobre, timbrata il 25, ricevuta il 27) nella quale il professore si scusa perché «impegni sopravvenuti, cui non posso rinunciare, mi portano a Milano e Roma nei giorni 5 e 6 novembre e mi impediscono di partecipare»; una lettera di Tranfaglia al *Manifesto* in cui lo storico smentisce senza ulteriori chiarificazioni la sua partecipazione al convegno, pubblicata il 26 ottobre con risposta sollevata di Campetti. E ci sono due lettere indirizzate al *Manifesto* dal presidente del Centro culturale Badoglio, Rodolfo Prosio, per rispondere alla polemica in due puntate, precisando l'esatto titolo del convegno e la finalità essenzialmente storica. Le due lettere sono state pubblicate.

Sentiti gli interventi, si può dire che le promesse dell'avv. Prosio siano state mantenute. Accuse agli americani colpevoli di avere imposto la incondizionata e al Clnche minò l'azione di Badoglio chiedendo l'impossibile abdicazione del re (Aldo A. Mola), accuso a chi oggi non vuole capire la situazione di allora (Il gen. Oreste Bovio). Nel complesso una disamina ricca di dati, forse non originale ma neppure faziosa. Non l'intenzione di processare il Maresciallo: ma questo che ci si poteva aspettare nell'occasione? **(m. ss.)**

FATTI E VARIETÀ

Barbara Spinelli premiata

MILANO. E' stato assegnato ieri a Milano il premio giornalistico Federico Motta Editore «Obiettivo Europa». Il ministro francese Simone Veil ha ricevuto il riconoscimento per il suo ruolo di primo Presidente del Parlamento europeo. Sono stati premiati Barbara Spinelli per l'articolo pubblicato su *La Stampa*: «L'Europa è il male italiano»; Gilberto Squizzato e Arturo Viola per il servizio «Europa» su Raiuno; Massimo Fini, Paolo Garimberti, Sergio Ricossa, Severio Vertone per articoli pubblicati rispettivamente *L'Europeo*, *la Repubblica*, *Il giornale* e *Corriere della Sera*.

In mostra

GINEVRA. Si è aperta ieri al Museo Rath di Ginevra la mostra «L'arte dei popoli italici dal 3000 al 300 avanti Cristo», una serie di preziosi materiali provenienti da musei e da collezioni private svizzere, mai prima esposti al pubblico e scelti in relazione alle loro qualità estetiche. Organizzata dal Museo di Arte e Storia di Ginevra e dall'Associazione Hellas e Roma, l'esposizione si chiuderà il 13 febbraio '94. E successivamente sarà trasferita a Parigi, alla fondazione Mona Bismarck, dal primo marzo al 30 aprile. La mostra comprende circa 300 oggetti, molti di forma stravagante, di cui alcuni creati cinquanta secoli fa, in zone del centro e Sud dell'Italia, opere che potrebbero fornire ispirazione agli artisti di oggi. Per citarne alcune: monili in oro, ceramiche delle Puglie, sculture in pietra e piccoli bronzi della Sardegna dell'età dei Nuraghi, pietre tombali, figure votive in bronzo e in piombo, cinerarie, spade ed elmi. Tutti esempi dell'arte antica e del gusto delle antiche popolazioni italiche. Il catalogo fin tre versioni, francese, italiana e inglese, curato dalla Electa Napoli) preziosi contributi storico-scientifici preziosi. C'è anche un film-video di 28 minuti, realizzato in parte in Italia. La mostra è costata oltre un miliardo e di lire, in maggior parte raccolte grazie a mecenati e sponsor.

LETTERE AL GIORNALE

Ignoriamo gli amori della Milo e compriamo l'aspirina in Grecia

Le scelte

Leggo su *La Stampa* di venerdì 5 novembre che Sandra Milo sta per pubblicare un fondamentale scritto sui suoi rapporti amorosi con gli ex potenti socialisti. Normalmente queste notizie, secondo me, troverebbero più giusta collocazione nella rubrica «Chi se ne frega» di noto settimanale di satira. Però qualche motivo di preoccupazione in più questa volta mi assalto quando leggo: «La donna, di fronte a qualsiasi forma di potere, ha quell'unica grande forza che è la seduzione». Mi sovvengono a questo punto le numerose condidature di porno-star per le prossime elezioni (a cui per altro viene dato ampio spazio degli organi di informazione) e l'insieme non mi piace. Mi pare di tornare molto indietro: da una parte infatti abbiamo richiami morali e pressioni economiche che ripropongono per la donna l'unico ruolo consentito di moglie e madre, dall'altra questo connubio di prostituzione-potere.

Ecco confezionato un bello schiacciamoci per le aspirazioni di tante donne che, dopo anni di disciplinata preparazione, forse fin troppa, pensavano si fosse raggiunta la legittimazione ad avere ruoli professionali e pubblici, prescindendo dall'uso più o meno continuativo dei propri attributi femminili, ma affidandosi, soprattutto a un altro organo, purtroppo desueto: il cervello.

Fra le tante volgarità che si stanno svelando riaffiora anche la tentazione di rimettere al proprio posto le donne, secondo stereotipi italici: mamme e puttane. Forse evitarle che di fronte a tante buona prova fornita dai poteri gestiti dai maschi, nuove regole maschili, una maggiore presenza femminile peggiori la situazione?

Spero di sbagliarmi, ma sento un disagio crescente e preferisco segnalarlo.

Nicoletta Casiraghi
membro della Commissione Nazionale Pari Opportunità e Presidente dell'associazione per la Democrazia Paritaria.

Il concordato e la Lega

Una lettera di una ventina di righe pubblicata nella rubrica «Lettere al giornale» di venerdì scorso, a firma del sig. Brunetto Fambrini di Firenze, ha attirato la mia attenzione.

Non tanto perché scritta in maniera corretta e brillante - anzi tutto il contrario - e nemmeno per i suoi contenuti.

Fatto è che pur non volendo entrare in polemica con i «leghisti» sulla questione dell'8 per mille, né su altre questioni, mi sento però in dovere di dare una corretta informazione.

Il «Concordato fascista» - ma più correttamente i *Patti Lateranensi* - è stato sostituito dall'Accordo di Villa Madama firmato il 18 febbraio 1984 e ratificato il 25 marzo 1985 con Legge 121 definita «modifica» ma che ha *integralmente sostituito* i Patti Lateranensi.

Quindi dico al sig. Brunetto Fambrini che chi deve «risvegliarsi dall'atavico torpore» non siamo noi italiani, ma proprio lui.

Laura Barberis, Savona

Contro la volpe e la minilepre

Come da prevedere gli ambientalisti hanno colpito ancora, ottenendo col ricorso al Consiglio di Stato l'interruzione per alcuni giorni della stagione venatoria ed una drastica riduzione delle specie cacciabili, le poche già concesse dallo striminzito calendario venatorio regionale. Promesso che la legge antecedente la 968/77 è stata sostituita con un anticostituzionale e che gli agricoltori e i cacciatori hanno vinto su scala nazionale il referendum che è abrogativo e non propositivo, la nuova legge 157/92 all'articolo 18 contempla tra le specie cacciabili l'allodola, il merlo, la cesena, il tordo bottaccio, il sassello ed infine il colombaccio, specie cacciabili senza particolari restrizioni. Le restrizioni contemplate dalla Cee riguardano nello stesso articolo 18 il fringuello, la peppola, lo storno e i corvidi, specie che l'articolo 79/409 della Cee permette di cacciare per acconsentire le cacce tradizionali diverse da Paese a Paese e per limitare i danni all'agricoltura, specie cacciabili con un limite di capi complessivi. Era sufficiente per evitare il provvedimento del Consiglio Superiore della Magistratura introdurre un limitato numero di capi tali specie entro i 70 capi di migratoria concesse dalla legge regionale.

Applicando la direttiva Cee si sarebbe potuto in parte arginare l'aumento incontrollato degli storni che arrecano danni notevoli ai vigneti e oliveti e porre un limite ai danni arrecati dai corvi in particolare durante la semina del mais, ogni seme una o due pannocchie in meno, senza tenere conto poi dei danni arrecati al raccolto: trattasi occhio e croce di qualche migliaio di quintali distrutti nel solo Piemonte.

C'è il problema della minilepre, fauna non autoctona presente con centinaia di individui soprattutto nelle zone di ripopolamento e nelle oasi, i cui maschi battaglieri scacciano le lepri e uccidono i leprotti, senza dire dei disastri irreparabili arrecati agli orti scoraggiandone d'ora in poi l'impianto nella valle del Triverso.

Proteggere poi la volpe che in questi ultimi anni è diventata numerosa invadente, oltreché vanificare i ripopolamenti di selvaggina stanziale si corre il rischio di avere sul territorio, come è accaduto in Paesi vicini al nostro, un serbatoio endemico di virus della rabbia, pericolosissimo per l'uomo e praticamente incontrollabile.

Ario Gai
Circolo comunale della Libera Caccia di Roatto (At)

Meno gonzi a Corfù

In Grecia (precisamente a Corfù, nel settembre 1993) una confezione di Aspirina Bayer (da 20 compresse) è venduta in farmacia al prezzo di 144 dracme, pari a L. 973 (cambio del 28-10-1993).

In Italia lo stesso medicinale, in confezione da 24 compresse, costa L. 5200.

Se una compressa di Aspirina Bayer costa in Italia L. 217 e in Grecia L. 49 (cioè meno di un quarto), è lecito sospettare che qualcuno ci considera più gonzi dei greci?

dott. **Cesare Cesari**, Bari

Il mani pulite

Ho letto su «La Stampa» del 6 ottobre l'intervista con Oriana Fallaci. Bellissimo messaggio di libertà. Che il 1968 sia stato un anno maledetto mi sembra eccessivo. Ma senza gli uomini del '68, quelli che come Curcio sono ancora in galera, la rivoluzione italiana di oggi non sarebbe ancora scoppiata, probabilmente.

Ma posso anche sbagliarmi. Quello di cui sono certa è che il popolo italiano oggi vuole pulizia, chiarezza e, certamente, libertà.

Maria Lia Palmieri Ripoli
Celico (Cosenza)

Sensazionalismo e disgusto

Scrivo semplicemente per esprimere il mio disgusto, e la mia rabbia, per la voglia di sensazionalismo e la mancanza di rispetto che la stampa sta utilizzando nei confronti di chi soffre, fisicamente o psicologicamente.

Non ne posso più del differente atteggiamento che molti stanno adottando. Con tutto il rispetto per Federico Fellini ed i suoi familiari, vorrei sapere quale differenza esiste fra questa vicenda, e quelle riguardanti, ad esempio, i soldati italiani uccisi in Somalia. Se ben ricordo, anche allora la stampa si intratteneva in modo ipocrita e insulso nella sofferenza dei familiari di quei ragazzi *morti troppo presto*! Nessuno si scandalizzò allora, perché ora, invece, è l'opposta? E poi, chi si ricorda più dei Curdi e delle altre minoranze, massacrate pochi giorni fa da Saddam Hussein? o di Sarajevo e della Bosnia? Ora ci sono il Medio Oriente e la Somalia a tener banco. Evidentemente ognuno pensa esclusivamente ai propri guai. Peccato. E poi c'è qualcuno che viene a parlare di giustizia uguale per tutti o pagliacciate simili. Davvero un bel mondo questo, in cui devo vivere!

Roberto Minazzi,
M.to

Egregio signor Del Buono, al momento in cui scrivo non si sa ancora come andrà a finire l'ennesima telenovela italiana, Minimum Tax, le partecipo la mia decisione: regalo a chiunque interessato licenza commerciale, l'avviamento e l'arredamento del mio negozio di abbigliamento (mi paghino solo la merce che c'è dentro il prezzo che ho pagato). Non dovrò più combattere 740, Iva, Inps, Socio Pubblico, Camera di Commercio. Ci sarà per la gioia di tutti un meno e un disoccupato in più...

Ugo Lanza, Torino

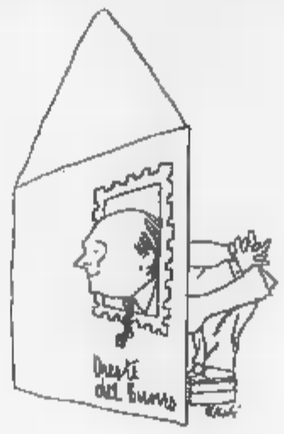

Vi regalo il negozio e vivrò felice

GENTILE signor Lanza (se leggo bene la sua firma), la sua lettera è del 24 ottobre, e non è certo colpa sua o mia se la posta me la fa avere solo oggi. E oggi, almeno a quanto ho letto sui giornali, il problema della Minimum Tax dovrebbe essere stato superato. Come, non l'ho capito esattamente perché ormai da tempo a me, come ad altri cittadini (so infatti di non potermi permettere la presunzione di essere esemplare unico) succede di non capire quello che dice il governo. In materia fiscale, mi metto nelle mani del mio commercialista e spero che ci indovini lui, anche se, varie volte, mi appare perplesso.

Comunque vorrei che il problema della Minimum Tax si fosse risolto, se si è risolto, in maniera soddisfacente per lei, tanto da indurla a rinunciare alla sua decisione, ma pubblico ugualmente la sua lettera perché è un documento del periodo che stiamo attraversando e la telenovela Minimum Tax merita di restare nella storia dei cittadini italiani più della soap opera *Beautiful*. Mi lo testimonia un'altra lettera in data 26 ottobre recapitatami insieme con la sua:

«In merito alla famigerata Minimum Tax vorrei dire la mia: sono un artigiano dell'abbigliamento e lavoro per conto terzi solo per grosse aziende che fatturano tutto e, quindi, pago giustamente le tasse che mi spettano. Ora che i nostri industriali trovano molto più conveniente per le loro borse rivolgersi all'estero dove i costi sono molto ridotti (perché basati sullo sfruttamento delle persone) di conseguenza gli artigiani e le piccole imprese si trovano senza lavoro, e allora, a questo punto, il nostro governo cosa decide di fare? Mettiamo la Minimum Tax così saremo sicuri che anche gli artigiani ladri pagheranno finalmente le tasse! Vorrei dire davvero grazie a queste persone che non si curano minimamente di andare a vedere chi veramente non paga, ma, così facendo, invece di incentivare l'occupazione, creano nuovi disoccupati. C. S., Villanova Monclovì».

Oreste del Buono

Inedito del grande scrittore franco-americano: a 93 anni, cerca l'ultima patria

Green, un nido chiamato Italia

«Io, all'ombra di Cavour»

Ha compiuto da poco 93 anni, ma per Julien Green sembra cominciare una ennesima giovinezza. Nella *Pléiade* stanno per uscire i volumi del *Journal* - dedicati questi agli anni '90-'92 - che il grande scrittore anglo-francese tiene dal [illegible]. Una parte del diario è stata pubblicata recentemente da Mursia, [illegible] il suo abituale editore per i romanzi, Longanesi, ha da poco ripubblicato *Varuna*, il libro dedicato all'India, nella magnifica traduzione che Camillo Sbarbaro fece negli Anni 30. Intanto Adelphi ha scoperto un libretto raro e prezioso che verrà pubblicato entro marzo: la *Suite inglese*, [illegible] nel '27 e dedicato a cinque eroi letterari inglesi e americani che il giovane Green, da poco a Parigi, volle raccontare ai suoi nuovi compatrioti: il dottor Johnson, Charlotte Brontë, Hawthorne, Lamb e Blake. Pubblichiamo qui un inedito: la pagina di diario scritta a Torino in occasione del premio Grinzane Cavour, che gli fu conferito nel '91.

«Questo Paese ci ha dato, attraverso il nostro Shakespeare, Giulietta e Romeo, la storia d'amore in senso assoluto»

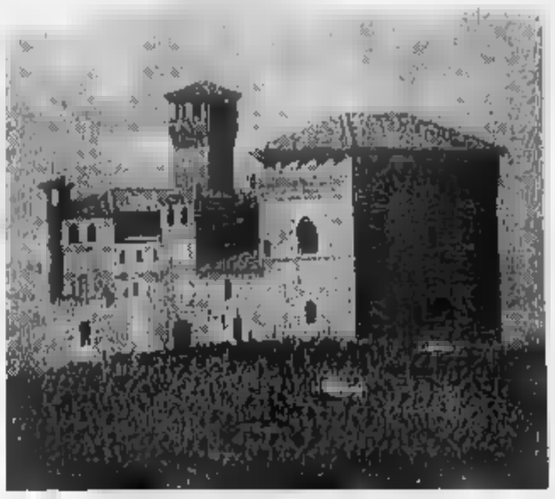

Julien Green. A destra: il castello di Grinzane. Sotto, il ristorante del Cambio a Torino, dove pranzava il conte di Cavour

RITROVO con gioia questa città che sembra austera per via della formale bellezza delle sue piazze e delle facciate dei suoi edifici. Ma al di là delle apparenze, la vera Torino nasconde la sua vita esuberante. La [illegible] nel ristorante favorito di Cavour, *Del Cambio*, viene offerta una gran [illegible]. Avevo avvisato [illegible] sarei rimasto solo mezz'ora perché [illegible] ho più l'abitudine di uscire di notte, e poi [illegible] appena arrivato dal Nord Europa, il sindaco della città mi [illegible]glie all'ingresso e mi accompagna sino alla lunga tavolata gioiosa, che sembra abbracciare l'intera sala, con quella gentilezza italiana che mi seduce ogni volta, tanto che il tempo vola [illegible] e [illegible] dimentico che non sono più un Giosuè della notte...

Questo immenso salone (perché è un salone, questa sala da convito: il Risorgimento si è sovrapposto al leggero stile XVIII secolo), è pieno di [illegible]nia; un'atmosfera di festa ha patinato i muri e addolcito gli ori. Sotto i lampadari le [illegible]loni brillano in lingue diverse, alle quali le melodiche vocali italiane aggiungono il loro perfetto accordo. Quante parole [illegible] ascoltato gli specchi che [illegible] circondano! Sicuramente Cavour e Verdi hanno [illegible] che io vedo e, sicuramente, hanno chiacchierato in convito così vivaci come quello di questa sera... Ma [illegible] in una favola, ai dodici rintocchi della mezzanotte io devo rientrare, e abbandono con rimpianto queste luci e quest'allegria, perché è piatto forte, se così si può dire, sarà domani Grinzane, l'imponente castello quadrato di Cavour...

Il cielo è limpido e azzurro; il vento ci attende ai piedi dei bastioni. Ci attendono anche, attorno a due lunghi tavoli, la giuria (o meglio la giuria, ci sono dei giovani che rappresentano ciascuno un liceo, del Nord e del Sud della penisola) e di fronte, nel giardino protesо a strapiombo sulle colline, alcune file di sedie, con l'aria paziente di chi ascolta.

[illegible] parlare. Certo, ho detto che sarei stato breve perché non posso [illegible] in piedi. Eccellente idea per tagliare il discorso che mi [illegible] preparato.

La finezza piemontese ha, [illegible] me dire, *intuito* [illegible] e previsto una poltrona sul palco. Eccomi di fronte ad una piccola folla. Oltre i profili delle [illegible] vedo il panorama ondulato dei vigneti [illegible] sbuca qualche tetto color arancia matura. La piccola folla è attenta, amichevole, curiosa...

Cosa devo dire? Stanno aspettando. Cerco di rimettere insieme i miei ricordi; si agitano e non posso far altro [illegible] seguire questo gregge fedele. In fondo [illegible] avvisato che [illegible] buon parlatore! Ma non posso fare a meno, da perfetto anglosassone (e metto perfetto tra parentesi), di dichiarare il mio trasporto (non dobbiamo avere paura del linguaggio che si addice alle passioni) [illegible] questo Paese che ci ha dato, attraverso il nostro Shakespeare, la *storia d'amore* in senso assoluto. A [illegible] t'anni *Romeo* e *Giulietta* ci parla di noi. Lo avevo studiato all'università, in Virginia, proprio quando stavo vivendo le delizie e i tormenti dell'amore. D'improvv[illegible] mi [illegible] dire dagli italiani (si coglie in loro tanto dell'ironia quanto piuttosto un certo disinganno; sono nel contempo [illegible]ni e scaltri) che io guardo l'Italia con gli stessi occhi di Romeo. Alla mia [illegible] Sì, è vero, il [illegible] del ragazzo di appena diciass[illegible] anni che scopriva Venezia e Roma, batte ancora nel mio petto...

In quel [illegible] vento, sfiorando la parete sotto di noi, scivola fino alla mia poltrona. Dopo aver agitato i fogli sul tavolo dietro di me e scosso i cartellini, viene a rubare le mie parole per portarle alle [illegible] colline, felice di scoprire che ha un fratello nascosto in questo signore che parla più o meno spigliatamente. La piccola folla attenta continua ad ascoltarmi... commossa, lo sento. E poi devo fermarmi, rischio di diventare chiacchierone...

La sera, in camera [illegible] penso che avrei dovuto dire questo e quello, preparare il mio discorso (in fondo ero in casa di Cavour!)... [illegible] no, anche se il mio parlare assomiglia [illegible] di quegli scudi medioevali fatti di tanti piccoli quadratini, intarsiati del nostro *patchwork*, la cosa più vera è quella che si racconta [illegible] *imo*. Ciò che viene dal cuore va al [illegible]. *Ciò che la vita ci insegna, spesso dopo molti errori, è che la felicità sta in noi: devo ai miei amici italiani l'avermelo svelato* [illegible] una volta.

[illegible] Green

(traduzione di Giuliano [illegible])

MEMORIE IN DONO

«Accoglietemi a Roma o Torino e io vi cedo il mio archivio»

IL 6 settembre [illegible] Julien Green ha compiuto [illegible] anni. L'ho conosciuto nella primavera del 1991 a Parigi e l'ho rivisto più volte nella sua casa in Rue Va[illegible] nel quartiere [illegible] ministeri. E' una [illegible] piena di velluti porpora, [illegible] nel silenzio di un giardino ove il tempo [illegible] è l'arresto. Lo scrittore vive insieme al figlio adottivo Eric Jourdan, scrittore anch'egli (il [illegible] romanzo *Gli angeli malvagi* è tradotto in Italia da Guanda).

In Rue Vaneau ho potuto curiosare nell'archivio personale di Green: migliaia di lettere, [illegible] di legami [illegible] Cocteau, Maritain, Gide, Mauriac; tra gli italiani ho scorso il carteggio [illegible] Papini, ma molte altre cose riguardanti il nostro Paese sono sepolte in questo archivio. E' un patrimonio che potrebbe essere destinato definitivamente all'Italia. Green ne farebbe lascito se l'Italia lo accogliesse. Gli piacerebbe [illegible] casa a Ferrara, a Parma, a Cernobbio; non a Venezia, per via dei ponti e delle difficoltà a [illegible]. A Torino sì, [illegible] ama soprattutto la collina: «Torino è [illegible] città molto aristocratica, consapevole di essersi; una città che ha "presenza" e [illegible] possiede [illegible] fierezza sicura». Ama soprattutto Roma, [illegible] sempre pensato di venire a Roma per viverci i miei ultimi anni. C'è qualcosa di irresistibile nella bellezza di questa città». Parte di questi ricordi italiani sono pubblicati nel *Journal du voyageur*, [illegible] splendido volume delle Editions du Seuil che raccoglie [illegible] di viaggio e le fotografie dallo scrittore, nel corso delle [illegible] in peregrinazioni in Europa e altrove.

E' straordinaria la vitalità di questo ultranovantenne che vuole lasciare il [illegible] Paese adottivo, trasportare la sua casa-museo, i [illegible] libri, i suoi mobili, pur di finire i suoi giorni nel no[illegible] Paese. La [illegible] è un'ostinazione commovente che non [illegible] contraddire raccontandogli le gravi difficoltà che [illegible] passando in questo momento il «Bel Paese». Green [illegible] l'Italia [illegible] sempre e la conosce fin da quando aveva 17 anni: «Venni in Italia durante la prima guerra mondiale. Mi avevano affidato un'ambulanza della Croce Rossa Americana, la guidavo male, le strade erano sconnesse e ripide e io non ero molto bravo. Un giorno mi mandarono a Varese, che per [illegible] era soltanto un no[illegible] su una carta geografica. Mi persi nella notte. Vidi nella campagna [illegible] casa [illegible] [illegible] alla finestra, bussai. Mi aprì [illegible] vecchio. [illegible] chiesi dov'era Varese. "E' molto lontano, vieni dentro avrai fame". E mi fece servire dalla moglie un piatto di minestra e di polenta. Avevo diciassette anni, avevo molta fame, [illegible] dimenticai più, per tutta la vita, quel gesto semplice e [illegible].

Giuliano [illegible]

SERIE SPECIALE. ALFA 33 IMOLA L. 19.161.000.

ALFA 33 IMOLA.
GUIDARE IN MODO SPECIALE.

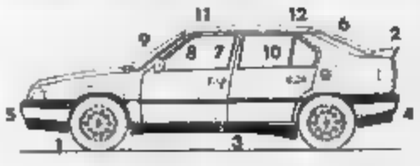

Una guida esaltante e sicura. Per il brillante motore Boxer ad iniezione elettronica di 1351 c.c. e 90 CV. Per la sportività dell'allestimento e la ricca dotazione di serie.

1. Cerchi [illegible] lega
2. Spoiler posteriore
3. Minigonne aerodinamiche
4. Paraurti e retrovisori in tinta vettura
5. Fendinebbia
6. Tergilunotto
7. Autoradio stereo a [illegible] altoparlanti
8. Sedili sportivi in nuovi tessuti
[illegible] Volante e pomello cambio in pelle
10. Sedili posteriori sdoppiati
11. Alzacristalli elettrici anteriori
12. Chiusura centralizzata porte

Alfa 33 Imola: la sportività in edizione speciale.

Prezzo chiavi in mano, [illegible] delle tasse provinciali e regionali

DOPPIOGIOCO [D. R. & D. T.]

A	T	C	O	I	A	V	R	O	
F	S	A	R	S	L	I	O	E	
I	A	I	T	C	S	H	A	R	
O	I	S	T	T	O	S	U	T	
E	S	T	O	E	A	R	C	N	
N	A	C	S	B	R	O	E	A	
R	U	T	E	N	E	C	I	T	
U	N	E	T	C	I	E	S	H	
S	R	A	A	I	V	O	M	S	

Con ogni serie di 9 lettere in orizzontale (9 «mani» di Paroliamo) cercate [redacted] parola più lunga possibile. Fate poi altrettanto con ognuna delle 9 serie in verticale (ogni colonna). Scrivete nelle caselle bianche i relativi punteggi (es. 1ª riga: ROTAIA = 6) e il totale nella casella in basso a [redacted]. Noi abbiamo ottenuto 137 punti. E voi? Scriveteci!

PAROLIERE [Francesco Valente]

	a	b	c	d
1	N	O	I	N
2	C	F	O	S
3	E	I	T	O
4	S	S	C	I

	a	b	c	d
1	L	A	S	T
2	A	M	P	A
3	D	I	T	O
4	R	I	N	O

Giocare a Paroliere consiste nel trovare, in una griglia di lettere come le due qui sopra, il maggior numero possibile di parole, attraversando, senza salti, caselle contigue. Potete usare ogni lettera una sola volta in una stessa parola. Per esempio, nella griglia di sinistra, partendo dalla casella A-2, si legge [redacted] parola [redacted] 16 lettere: CONFESSIONISTICO. Nella griglia [redacted] destra si possono leggere molte parole di almeno 5 lettere. Noi ne abbiamo trovate 76 (9 lettere le più lunghe). E voi? Scriveteci!

SESTOACUTO [SD2]

Navigavo da parecchi giorni quando giunsi all'isola di Pantelleria. Andai subito in cerca di una locanda dove potermi ristorare dopo il viaggio. Chiesi informazioni e un pescatore mi consigliò una pensione a gestione familiare. Ci lavoravano [redacted] moglie [redacted] titolare, Annina, la figlia Marietta e la nuora Pinuccia e ognuna si occupava unicamente di uno specifico servizio. Il mio interlocutore mi spiegò poi che in cucina era impegnata la più alta delle tre, mentre la più giovane si occupava del bar. Continuò: «Quella nubile non è né la più bassa né la più giovane. Lo sa inoltre che Annina è più bassa di Pinuccia?». Così capii tutto. Quale [redacted] tre si occupava delle stanze?

PAROLEINCROCIATE [Rocchi-Disegnatori Riuniti]

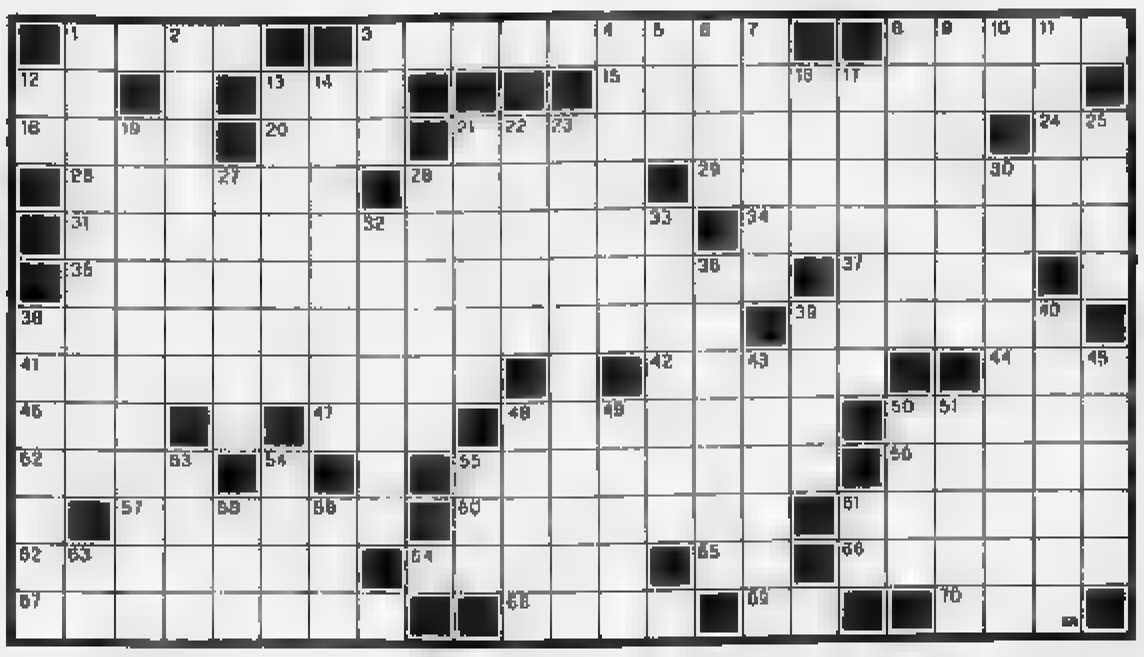

ORIZZONTALI: 1. Una leggenda nordica - **3.** Tornata giudiziosa - **6.** Film di Rossellini - **12.** La famosa città [redacted] Labronici (sigla) - **13.** [redacted] ripete [redacted] nome [redacted] una mosca molto pericolosa - **15.** La più nota [redacted] Borromee - [redacted]. Comodità - **20.** Risponde sempre [redacted] [redacted]ti - **21.** Lo fondò Freud - **24.** Le iniziali del celebre tenore Pavarotti - **26.** Registrati su disco - **28.** Quella di Poitiers fu la favorita di Enrico II - **29.** Frequentativi - **31.** Voltare disordinatamente le pagine - **34.** La famiglia della frangola - **35.** Pittore toscano (1895-1971) - **37.** Scuro e tetro - **38.** Pittore futurista (1892-1960) - **39.** Forma le cascate di Tivoli - **41.** Legare saldamente - **42.** Antico popolo germanico - **44.** Non la vede l'impaziente - **46** La famosa Barbara carducciana - **47.** Mitico fondatore [redacted] Troia - **48.** La città natale di Aristotele - **50.** Cittadina in provin[redacted] [redacted] Milano - **52.** Gruppo [redacted] cantori - **55.** I concittadini [redacted] Pericle - **56.** Jacopo foscoliano - **57.** Privo di for[redacted] - **60.** Venti periodici - **61.** Città del Belgio - **62.** Il nome [redacted] Ginzburg - **64.** Strumenti musicali - **65.** Iniz. di Dreiser - **65.** [redacted] provincia olandese di Leeuwarden - **67.** Il padre di Aida - [redacted] Squadra sportiva - **69.** Un amore di Zeus - **70.** Antico maestro di casa.

VERTICALI: 1. Fece convocare il Concilio [redacted] Costanza (1414-17) - **2.** La madre di Edipo - **3.** Può essere confesso - **4.** Nominate per sostituire - **5.** Nome di donna - **6.** Gradazioni di colore - **7.** Città in provincia [redacted] Frosinone - **8.** Gravosi - **9.** Un anagramma di «rateali» - **10.** Antico lo maschile - **11.** Scritta sullo zerbino - **12.** Una nota [redacted] diapason - **13.** L'anagramma [redacted] «sentile» - **14.** Gli stregoni che operano in trance - **16.** Un rischio che si corre - **17.** Asiatici che vivono a Rangoon - [redacted]. Messo in prigione - **21.** Amico di Oreste - **22.** Misure italiane di superficie - **23.** Non sente il bisogno [redacted] mangiare - **25.** Il nome del celebre Mondrian - **27.** Ispido - **28.** Dignità personale - **30.** Tramezzo [redacted] [redacted] bizantina - **32.** [redacted] Leonardo anatomista astigiano (1530-74) - **33.** Esimio - **36.** Città della Bretagna - **38.** Tridente usato per la pe[redacted] - **39.** Delimita [redacted] Sud la depressione di Fergana - **40.** Il nome del comico Macario - **43.** Famiglia [redacted] animali [redacted] zampe plantigrade - [redacted] Si chiamò Augusta Praetoria - **48.** Il creatore del famoso Nero W[redacted] - **49.** Tiene in agitazione - **50.** Fiume francese - **51.** Malattia... del disco - **53.** Ha per capitale Mascate - **54.** Opera di Mascagni - **55.** Bel di Maupassant - **58.** Voce di richiamo - **59.** Il West del western - **61.** Le consonanti [redacted] Defoe - **63.** Le iniziali di Moravia.

MASTERMIND [Gigi]

Proposte	Risposte
A R A G	○○
B R A G	○○
G R B A	●○
A R B G	○○
A N R V	●●●

Proposte:
A = azzurro
B = bianco
G = giallo
N = nero
R = rosso
V = verde.

Risposte:
nero = colore giusto al posto giusto; bianco = colore giusto al posto sbagliato.
Sulla base delle cinque proposte e risposte presentate, trovare la giusta combinazione finale.

A [redacted] [redacted] **Roberto Morosetti**

Le soluzioni saranno pubblicate su **LA STAMPA** martedì 9 novembre 1993

REBUS [frase: 1, 5, 9]

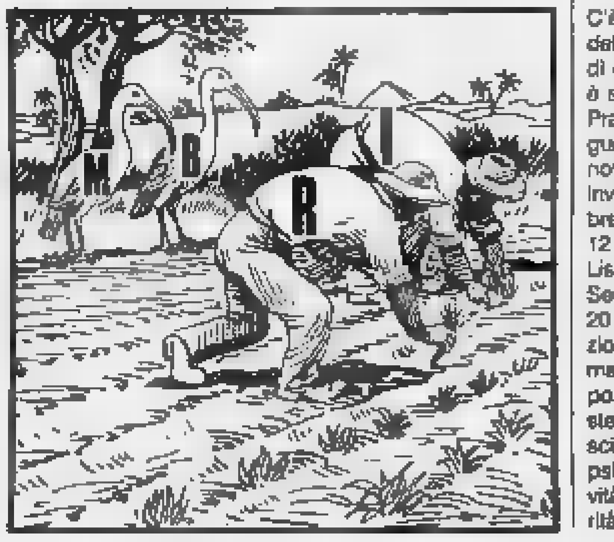

[redacted] [Fotler]

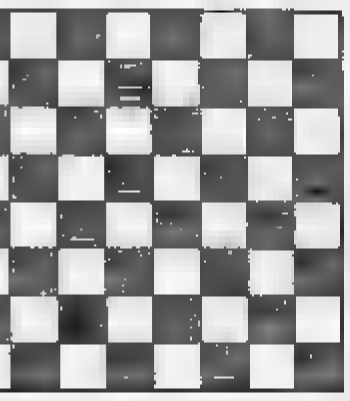

C'è stato qualche cambiamento dell'ultima ora nelle date dei tornei di campionato italiano. L'Assoluto è stato anticipato [redacted] inizia oggi a Prato: il massimo torneo proseguirà fino a venerdì prossimo 12 novembre. A Livorno giocheranno invece i Candidati dal 3 al 5 dicembre. Confermate le altre date: [redacted] 12 al 14 novembre i Regionali a Lissone, dal 19 al [redacted] i Nazionali a Senigallia. I giovani giocheranno il 20 e 21 di questo mese nella tradizionale [redacted] di Savona. Per [redacted] dama italiana si conclude un anno positivo per molti versi ma nello stesso tempo non facile. L'ingresso nel Coni come Disciplina Associata [redacted] portato per [redacted] vantaggi solo psicologici e normativi, senza però far decollare l'attività. Purtroppo in questo «sport» [redacted] la spettacolarità, che è la base per richiamare pubblico e sponsor.

Diagramma: [redacted] campionato piemontese 1993; il Nero muove e vince.

SCACCHI [Alo]

Parliamo [redacted] del mondiale femminile in corso a Montecarlo fino alla fine del [redacted]. La notizia che più interessa all'Italia [redacted] che a dirigere il match [redacted] stata designata la milanese Franca Dapiran, che già aveva arbitrato in Cina lo scorso anno il torneo delle Candidate. [redacted] vero [redacted] qualificazione a questo mondiale. Per chi volesse recarsi a vedere, i giorni di gioco per le prossime partite sono: 9, 11, 13, 15, 17, 20, 22, 24 e 27. Altro appuntamento di grande rilievo di questi giorni è il Trofeo «Immopar» che si svolgerà a Parigi da mercoledì a domenica prossimi; partite da 25 minuti a testa, sedici giocatori, eliminazione diretta. Ci saranno Judith Polgar, Kasparov e Short, [redacted] Karpov e Timman che non sono stati invitati: una decisione che appare uno «sgarbo» alla Federazione Internazionale.

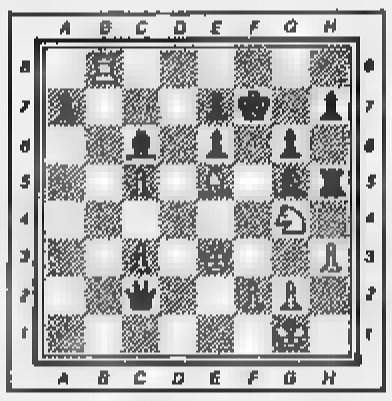

Diagramma: 1993, Renet-Etchegaray; il Bianco muove e vince.

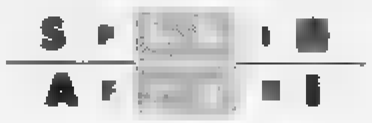

IMMOBILIARI VENDITA

[redacted] CITTA'

SABATELLI IMMOBILI 011 656.359 adiacenze largo Tirreno libero soggiorno 3 camere tinello mq 140 L. 300 milioni.
[redacted] **IMMOBILI** 011 655.359 [redacted] ro corso Cosenza ingresso 2 camere tinello cucinino bagno L. 178 milioni
SABATELLI IMMOBILI 011 655.359 Turin Park corso Unione Sovietica locale ingresso soggiorno 2 camere cucina doppi servizi L. 300 milioni.
SIGNORILE via Conte Rosso mq 240 ingresso salone 4 camere cucina tripliservizi vendo Amerio A. 431.0833 - 431.0844.
SIGNORILE via [redacted] (via Petrarca) libero salone 3 camere [redacted] biservizi vende Corvino 437.5623

SPAZIOSISSIMO
3° piano ristrutturato ingresso 4 camere cucina bagno. Borgata Vittoria. Gabetti vende tel. 57.67.

S. RITA libero signorile piano alto [redacted] so 3 camere tinello cucinino bagno. Nazionale Immobiliare Torino 551.2086
S. RITA piazza Montanari libero piano alto camere tinello cucinino servizi. Immobiliari Associati 316.8888
S. RITA presso corso Orbassano mq 85 ingresso, 2 camere, cucina abitabile, bagno prezzo interessante. Tel. 903.2373.
S. RITA vendesi ampio monolocale con bagno Evia Casa 319.9734.
S. RITA via Barletta libero ristrutturato soggiorno living angolo cottura 2 camere bagno ascensore. Affare 561.3040.
S. RITA via Boston 2 camere soggiorno cucina 2 bagni mq 115 ristrutturato a nuovo L. 290 milioni Tel. 545.388.
S. RITA via Buenos Aires stabile recente ingresso 3 camere cucina bagno mq 100 1° piano box Silpa 616.647.
S. RITA via Roveretto libero camere tinello cucinino servizi mq 55 L. 105 milioni piano rialzato BCS 568.3482.
S. SALVARIO libero soggiorno 2 camere [redacted] bagno mansardato L. 130 milioni dilazionabili C.S.I. [redacted] 1675
STAZIONE DORA libero in stabile rinato 2 camere tinello cucinino bagno ristrutturato termoascensore I.T.I. 319.2332
STRADA [redacted] proponiamo libero [redacted] mera tinello cuci[redacted] mq [redacted] piano 3° a L. 100 milioni I.T.I. 319.2332.
STRADA S. Mauro panoramico ampio mq 140 con salone doppi servizi L. 320 milioni box Eurospazio 318.6480.
TAIT 562.3931 libero [redacted] corso Francia (Collegno) lussuoso recente [redacted] salone 2 camere cucina biservizi
TAIT 562.3931 libero [redacted] corso Quintino Sella in palazzina rinnovato [redacted] camera cucina ingresso bagno.
TAIT 562.3931 libero in piazza Carducci rinnovato soggiorno camera cucina bagno L. 156 milioni dilazionabili
TAIT 562.3931 libero presso corso Bramante signorile recente rinnovato camere tinello cucinino ingresso bagno
TAIT 562.3931 libero presso corso Marconi (via Principe Tommaso) 2 camere cucina bagno ascensore L. 114 milioni
TAIT 562.3931 libero [redacted] (presso [redacted] Tripoli) camera cucina ingresso bagno L. 79 milioni dilazionabili.
TAIT 562.3931 libero zona corso Peschiera rinnovato ampio 3 camere cucina ingresso bagno ascensore L. 222 milioni
TE[redacted]ERA In lussuoso complesso residenziale attico composto da salone 2 camere cucina biservizi ampio terrazzo Vema 953.4929/39
[redacted] **MARE** 437.5555 corso [redacted] Mauro libero subito signorile piano alto doppi ingressi salone 3 [redacted] cucina doppi [redacted] mq 180 prezzo affare

UNIVERSITA' Vanchiglia camera cucina servizio perfette condizioni riscaldamento autonomo Carlo Alberto 561.1800
[redacted]
vendere in Crocetta libero ristrutturato 5° piano in bella casa d'epoca mq 100 circa agevolazioni pagamento Tel. 500.179 - 595.852
VALENTINO via Lombroso casetta interno cortile 2 camere cucina biservizi Tel. 659.1639
VANCHIGLIA via Rosario libero ingresso soggiorno 4 camere cucina servizi termo volendo mutuo Salm 568.3283
VENDESI alloggi zona S. Paolo stesso stabile Tel. 544.470 ore ufficio.
VIA Beethoven stabile recente costruzione 2 ingressi 4 camere salone tinello [redacted] 3 bagni 4° piano mq 200 Silpa 616.647
VIA BOLOGNA
appartamento libero recentissimo elegantemente rifinito di soggiorno 3 camere [redacted] cucina [redacted] servizi ampio [redacted] box e posto auto. Edilcase 561.3535
VIA Botticelli libero recentissimo 3° [redacted] salone living cucina 2 [redacted] 2 bagni Imprefin 548.425 - 987.2157
VIA Cherubini ottima posizione ampio camera cucina servizi mq 64 piano alto Carlo Alberto 561.1[redacted]
VIA CIALDINI
in casa d'epoca vendesi libero ingresso 2 camere cucina [redacted] servizio Tel. 500.179 - 595.852
VIA Cimarosa signorile libero panoramico ingresso 2 camere tinello cucinino bagno cantina. Tel 561.2686
VIA Frejus adiacenze ultimi 3 camere cucina bagno casa [redacted] libero o occupati affare. Di Salvatore 568.3457
VIA Garessio presso via Ventimiglia signorile 180 mq biingressi [redacted] 3 camere cucina 3 bagni Tel. 663.5990
VIA Garibaldi libero da ristrutturare 3 camere mq 50 soppalcabili L. 100 milioni unità da reddito. Tel. 385.9473
VIA Lamarmora in prestigioso stabile appartamento di 230 mq a L. 780 milioni Carlo Alberto 561.1800

VIALE THOVEZ
In palazzina proponiamo esclusivo appartamento di 300 mq con garage e ampio giardino. Sant'Andrea Immobili di prestigio 011 581.8338.

VIA Lurni libero arredato piano alto camera cucina-bagno mq 50 terrazzino mq 15 termo[redacted] I.T.I. 319.2332.
VIA Malta [redacted] camere tinello servizi ampio L. 30 [redacted] più L. [redacted] mila mensili. Immobiliari Associati 316.8888.
VIA Orineo (corso Dante) libero 2 camere tinello cucinino servizi vende Broccardo Immobili Tel 318.0382

VIA POGGIO
alloggio camera tinello cucinino bagno stabile recente L. 115 milioni. G.P.I. vende 0336 216.829.

VIA Servais complesso [redacted] 3° ed ultimo piano salone 2 [redacted] cucina doppi servizi. S.I.A. 011 581.7832
VIA [redacted] Vassalli impresa vende prestigioso alloggio prossima ristrutturazione mq 170 Sin 011 581.1137
VIA Ventimiglia ottimo stabile recente ristrutturatissimo ampio 2 camere tinello cucinotto [redacted]. Tel. 561.1800.
VICINANZE via Cigna vendesi ingresso camera tinello cucinino bagno. Evia Case 319.9958

VILLA E GIARDINO
Indipendenti [redacted] zona semicentrale da ristrutturare volendo trifamiliare. [redacted].67.

[redacted] presso strada S. Mauro 260 mq più giardino e 2 box rifiniture di prestigio G.P.I. vende 503.565 - 0336 216.829
ZONA Barca porzione di casetta su 2 piani con box L. [redacted] trattabili Tel [redacted]

125.000.000 via Genova presso Molinette ristrutturato 2 camere cucina bagno 4° piano no ascensore "La Borsa" 388.4[redacted]
385.8538 adiacenze via [redacted] Sanctis alloggi occupati varie metrature volendo abbinabili e abitati in stabile medio signorile da L. 50 milioni.

TORINO PROVINCIA

A.A.A. AFFARISSIMO Borgaro via Mappano alloggio libero in palazzina mq 85 prezzo di realizzo. Imprefin 987.2157.
A.A. CHIERI centro in prestigiosa villa del '600 in borgo storico ristrutturato integralmente, sole, vista, privacy, atmosfera stupenda d'altri tempi, vendo appartamento padronale soluzione abitativa [redacted] Trattativa riservata Tel. 663.8249.
A. AFFARISSIMO In Leini [redacted] bastionamento mq 270 villetta 7 piani mq 1000 terreno vendo AA Professional 473.3270
A. CASA&CASE 562.3916 libero Rivoli [redacted] storico palazzotto d'epoca signorilmente ristrutturato mq [redacted]
A. FOGLIZZO (Canavese) vendo casale da ristrutturare per bifamiliare con terreno corpo unico Tel 505.000
A. IL PORTICO [redacted] Grugliasco panoramico soggiorno camera cucinotta bagno termo ascensore Tel. 817.7068
A. IL PORTICO libero Volpiano ingresso camera tinello cucinino bagno termoascensore mutuo permute Tel. 817.7680
A. IL PORTICO Moncalieri casetta libera indipendente su 3 lati 4 vani cucina bagno mutuo permute Tel 817.7666
A. IL PORTICO Rivoli zona Castello in esclusivo casale del '700 finemente ristrutturato libere unità abitative indipendenti su 3 livelli varie metrature giardino box Tel. 817.7068
A. RUBIANA villetta panoramica salone cucina 3 letto 2 bagni box cantina giardino L. 278 milioni. Edimarket 434.1310.
A. VIU' centro appartamento panoramico mq 100 divisibile in 2 unità da mq 50 caduno da ristrutturare L. 88 milioni in blocco Edimarket 434.1318 - 434.1429
AFFARE alloggio mq 130 possibilità mansarda abitabile mq 135 casa 20 anni Borgata Paradiso Collegno vendo anche frazionabile mutuo permute Tel. 812.5666

AIRASCA
Impresa prenota in signorile villaggio ville bifamiliari varie tipologie. Costruzioni srl 548.425 - 987.2157.

AIRASCA vicinanze cascina indipendente subito abitabile giardino L. [redacted] milioni o dilazioni Tel 0121.795.121.
[redacted] Chivasso presso casetta 3 camere cucina servizi giardino L. 10 milioni e rate mensili. Tel. 771.2220.
ALPIQUE CASE Cassino casetta 3 camere cucina servizi garage giardino L. 50 milioni e rate mensili. Tel. 771.2220
ALPIQUE CASE Giaveno casetta 2 camere cucina servizi cortile L. 8 milioni e rate pari affitto. Tel. 771.2220
ALPIQUE CASE Leini presso casetta 3 camere cucina servizi L. 10 milioni e rate mensili. Tel. 771.2220
ALPIGNANO Impresa vendo ultimo appartamento in palazzina da ultimare. Costru[redacted] srl 548.425 - 987.2157
[redacted] libero in casetta ristrutturato termoautonomo soggiorno [redacted] cucinotta bagno box L. [redacted] milioni. Fella & Bertinetto 741.2874.
ALPIGNANO via Costa 3° piano ingresso soggiorno cucina 2 camere 2 bagni box cantina. Studio Cerase 612.6106.
AMPIA mansarda mq 135 da ristrutturare termoascensore zona Borgata Paradiso Collegno mutuo permute Tel. 812.5655
A Pracina in villetta bifamiliare alloggio 5 vani doppi servizi box cantina terreno. Tel. 0121.322.262
APPARTAMENTI prestigiosi in torre d'epoca pochi minuti da Torino ristrutturazioni personalizzate. Domus 771.5262
ARAMENGO a L. [redacted] interessante [redacted] 3 lati da dottare mq 240 terreno mq 3800 I.T.I. 317.2332.
ATTICO Rivoli/Cascine Vica presso corso Francia salone 3 camere cucina servizi cantina terrazzo box auto. [redacted] consegna [redacted] Mutuo dilazioni Tel 562.5805

AVIGLIANA alloggio e mansarda in [redacted] stabile riscaldamento autonomo L. 249 milioni Iva 4% permute dilazioni Gastone numero verde 1670.16.186
AVIGLIANA in recente stabile signorile [redacted] alloggio 4 locali servizi box riscaldamento autonomo Meta Casa 931.2369
AVIGLIANA in zona residenziale villa disposta su 3 livelli con giardino di mq 2000 L. 660 milioni Grimaldi 415.6556
AVIGLIANA villa monofamiliare nuova [redacted] struzione ottime rifiniture Tel 931.3519.
[redacted] costruzione mq [redacted] bagni con idromassaggio gia[redacted] Iva 4% permute o dilazioni L. 490 milioni. Gastone numero verde 1670.16.186
[redacted] vista lago [redacted] unifamiliare [redacted] in villaggio mq 200 più 130 [redacted] mattonato Imprefin [redacted] 425 - 987.2157
A 30 km da Torino struttura di villette unifamiliari indipendenti su 1 piano mq 130 più interrato giardino mq 900 L. 265 milioni Tel. 0124.27.888
[redacted] villetta con giardino mq [redacted] ottime rifiniture. Marè vende. Tel. 696.8518
BARDONECCHIA appartamento ultra signorile mq 120 salone 2 camere letto cucina office doppi servizi posto macchina ampio parco condominiale vendo Telefonare al 546.020 - 517.4882
BARDONECCHIA E LES ARNAUDS
impresa prenota chalets e alloggi in costruzione in prestigioso complesso Tel 011.561.1137 - 0122.831.251
BARDONECCHIA Grange Gleise-Rault Sica nel rispetto ambientale delle tradizioni recupero di una vecchia borgata vendiamo 3° lotto appartamenti di varie dimensioni consegna '94/95 infrastrutture esistenti e da realizzarsi ristorante albergo residence market ufficio gestione vendita affitti navetta bus. Per informazioni tel 0122.99.715 - 999.847.
BARDONECCHIA impresa vende direttamente ultimo alloggio complesso 'Villa Cerosa' Tel 0122.99.567
BARDONECCHIA Sica prenota a Melezet alloggi [redacted] grange [redacted] ristrutturare consegna prevista 1995 pagamenti dilazionati Si esaminano permute Per informazioni tel 0122.99.715 - [redacted]
BARDONECCHIA Sica prenota [redacted] costruzione in campo Smith vicina impianti risalita appartamenti bi/trilocali consegna prevista 1995 pagamenti stato avanzamento lavori Per informazioni tel 0122.99.715 - 999.847 - 011.581.7820
BARDONECCHIA Sica vende Borgo Vecchio soggiorno con camino 2 camere servizio arredato casa nuova L. 320 milioni. Per informazioni tel. 0122.99.715 - 999.847
BARDONECCHIA Sica vende via S. Giorgio in nuova costruzione consegna 1995 bilocale con box auto e cantina. Per informazioni tel. 0122.99.715 - 999.847
BARDONECCHIA via Medail libero 2 camere cucina servizi mansardato ascensore prezzo affare. Palma 318.5122.
BEINASCO libero piano alto luminoso ristrutturato ingresso 2 camere tinello cucinino altero Eurospazio 318.6480.
BEINASCO zona residenziale presso Centro Commerciale in palazzina recente costruzione alloggio mq 85 con giardino in proprietà Investitalia 568.3870
BELLA cascina Leini presso libera su 3 lati possibilità [redacted] terreno piscina. [redacted] 600.2764/5
BIMAR Cuorgnè ingresso soggiorno con cucinino 2 camere cucina bagno libero L. 110 milioni mutui. Tel. 434.5758.
BIMAR Orvietto villa indipendente su 4 lati con capannone 400 mq 3000 mq di terreno mutui permute. Tel. 434.5758.
BIMAR Mumu da Po rustico [redacted] ristrutturare su 2 piani box orto [redacted] mutui permute. Tel 434.5758
BIMAR Pragelato ingresso 2 camere [redacted] giorno angolo cottura bagno box arredato mutui. Tel 434.5758
BIMAR Santena libero ingresso [redacted] camere cucina bagno [redacted] Tel 434.5758
BORGONE [redacted] Reale via Abegg nuova costruzione alloggi da L. 82/125 milioni riscaldamento autonomo GAS 956.1686
BOUSSON Alta Valle Susa impresa prenota in baita. Splendida posizione. Tel. 011.561.1137 - 0122.831.251
BRUINO [redacted] Serena porzione di villa bifamiliare con terr[redacted] 2 camere cucina 2 servizi Emmebi 349 [redacted]

BUTTIGLIERA ALTA nuova villetta 250 mq soggiorno 5 camere cucina taverna tavernetta e box. Bogem 771.0087.
BUTTIGLIERA La Fronde salone 2 [redacted] re cucina 2 bagni mansarda di 2 camere bagno terrazzo box. Studio 318.5658

CARIGNANO CENTRO
porzioni di casa bifamiliare signorilmente ristrutturata indipendente. Gabetti vende. Tel. 57.67.

CARMAGNOLA casa indipendente piano terra salone cucina 2 camere lavanderia bagno 1° piano 4 camere 3 bagni tavernetta 4 box terreno. Silpa 616.647.

CASA D'EPOCA
libera in Caselle centro disposta su 2 piani con piccolo giardino. Gabetti vende. Tel. 953.3036.

CASAL[redacted] vende collina Lauriano cascina indipendente 8 camere cantina porticato 6000 mq terreno. Tel. 817.3134
CASASTANDAR 540.344 Rivoli precollina liberi in villa appartamenti signorili terrazzo tavernetta giardino box mutuo.
CASAVIVA 248.9500 Cascine Vica in palazzina bastionamento alloggi liberi e occupati 1/2 camere tinello servizi.
CASCINE VICA corso Francia signorile salone 3 camere cucina servizi volendo box L. 335 milioni Grimaldi 956.1333.
CASCINE VICA presso corso Francia libero recente salone 2 camere cucina [redacted] bagni ascensore box. Balm[redacted].
CASCINE [redacted] ristrutturato [redacted] ottimi materiali soggiorno 2 camere cucina 2 bagni. Tel [redacted].
CASCINE VICA via Allende libero ingresso 2 camere tinello cucinino servizio cantina. Universalcase 953.3755.
CASELLE libero recente spazioso 2 camere cucina servizi volendo box L. 130 milioni dilazionabili. Tel 771.2220.
CASELLE residenziale alloggio mq 70 in villa nuova bifamiliare salo più grande. Studio Cerase 612.6106 - 612.7848
CASETTA Carmagnola presso immersa nel verde salone 3 camere cucina 2 bagni giardinetto L. 175 milioni. Ibi 437.4248.
CASETTA subito abitabile breve distanza da Torino 4 camere servizi giardino L. 10 milioni e rate mensili. Tel. 771.2220
CASTAGNETO PO vendesi [redacted] mq 22.000 di terreno. Geometra Vay 910.2802 ufficio - 918.7508 abitazione
CASTIGLIONE splendida villa signorile posizione panoramica, di 3 piani giardino. Trattativa riservata. Silpa 616.647
CASTIGLIONE TORINESE villa nuova salone 4 camere tripliservizi taverna panoramica giardino. Intergestioni 562.2727.
CHIERI Pessione villa schiera ultima di costruendo piccolo complesso giardino privato L. 330 milioni Tel. 941.2112.
CHIERI piena centro da [redacted] mq 120 1° piano 2 arie L. 180 milioni mutuabili Ecommercato 068.0088.
CHIERI presso casa in paese 7 ampi vani 2 bagni cantina box doppio cortile privato orto. I.G.I 011.663.5440
CHIVA[redacted]**SESE** casetta libera 2 lati da restaurare con giardino privato L. 15 milioni o rate mese L. 400 mila. I.T.I. 319.2332.
CHIVASSO Società Ascer vende in zona centrale appartamenti signorili. Geometra Vay 910.2802 ufficio - 918.7508 casa.
CINTURA di Torino ville di nuova costruzione uni e bifamiliari con terreno grandi permute. Piramide C.S.I. 385.3968.
COLLEGNO Borgata Paradiso in palazzo moderno alloggio mq 170 5° piano buona manutenzione. Investitalia 568[redacted].
COLLE[redacted] Borgata Paradiso via Pasubio libero alto 3° piano camera tinello cucinino servizi mq 58. BCS 568.3462.
[redacted] impresa vende alloggi 3/4 locali box termoautonomo ottime rifiniture Iva 4% permute mutui dilazioni consegna 11/94. Tel. 011.931.2369.
COLLE[redacted] in palazzina completamente ristrutturata alloggi con mansarde possibilità box Taurus 600.2225.
COLLEGNO nuovo appartamento con mansarda riscaldamento autonomo box triplo posto auto. Grimaldi 415.6558.
COLLEGNO piano alto signorile tutto ristrutturato soggiorno angolo cottura camera servizi. Grimaldi 415.6558

COLLEGNO presso [redacted] Francia ristrutturato ingresso 2 camere cucina bagno 3 ane termoascensore Nordodd 561.2760.

COLLEGNO
Santa Monica vendiamo splendido salone 2 cam[redacted] cucina 2 bagni. Gabetti Vertaggio Casa. Tel. 57.67.

COLLEGNO Terracorta 3° piano ingresso salone ampia cucina 2 camere 2 bagni terrazzo e box. Royalcase 956.1548
COLLEGNO ultimo piano 1 [redacted] lato tinello [redacted] bagno ottimamente ristrutturato. Caruso 405.0005

COLLEGNO
vendiamo libero in stabile signorile 2 camere tinello servizi. Gabetti Vertaggio Casa. Tel. 57.67.

CUMIANA centro [redacted] ristrutturazione di palazzo d'epoca appartamenti di varie metrature con ampi spazi verdi e posti auto privati Tel 561.1800
[redacted] posizione [redacted] villa bifamiliare [redacted] da fine mq 330 totali terreno mq 30 mila L. 550 milioni Conim 447.5334.
DRUENTO centrale casetta ristrutturata 4 vani 2 servizi cortile posto auto locale negozio. Grimaldi 956.1333.
EZIO [redacted]**RA** 549.330 collina Torino villa 340 mq panoramica recente indipendente giardino 1000 mq
EZIO BERRA 549.330 Pianezza ville a schiera in costruzione varie metrature rifiniture di lusso zona residenziale
EZIO BERRA 549.330 Pino Torinese villetta indipendente 130 mq abitazione giardino 1200 mq panoramica recente.
FAULE vicinanze Pancalieri villa d'epoca ristrutturata signorile 7 vani giardino. Grimaldi Moncalieri 640.8328.
FIANO prestigiosa villa con mq 2500 di terreno edificabile salone 7 camere 4 servizi box Grimaldi 415.6558
FOGLIZZO CANAVESE vendesi villa a schiera in costruzione mutuo permute L. 275 milioni M. Casa 776.1642.
GASSINO libero alto ingresso salottino 2 camere cucina bagno termoautonomo giardino privato Fim 812.7288.
[redacted] appartamento finemente ristrutturato ingr[redacted] 2 camere [redacted] cucinino bagno box auto L. 179 milioni Tel. 953.2198 - 953.1220.
GIAVENO
vendesi villa a schiera con giardino privato e mutuo agevolato regionale di L. 60 milioni consegna entro giugno '94. Telefonare 011.582.741 Arcas S.p.A.
GIVOLETTO villa signorile con dependence e scuderia ampio terreno vendo [redacted] na 437.5629.
GRUGLIASCO [redacted] Torino impresa [redacted] de pronta consegna prestigioso salone 2 camere cucina 2 bagni. Tel. [redacted]
GRUGLIASCO nuova costruzione appartamenti 130 mq salone 2 camere cucina biservizi box Flovio 318.5270
GRUGLIASCO nuove costruzione ultimi alloggi da 60 a 90 mq prezzi da L. 185 milioni Fim 812.7288.
GRUGLIASCO presso corso Cervi libero piano [redacted] alto 2 camere tinello cucinino bagno. Serim 592.9801.
GRUGLIASCO recente appartamento piano alto ingresso 2 camere soggiorno cucina servizi box auto. Pragma 903.4534.
GRUGLIASCO via Rieli recente piano rialzato ingresso living soggiorno angolo cottura bagno giardino privato. Silpa 616.647
IMMER[redacted] nel verde precollina km 15 Torino a L. 1.600.000 mq villa singola con giardino parco terreno. Tel. 612.5640.
IMPRESA vende in La Cassa a 13 km da Torino ultime ville appartamenti e attico, non le solite case ma immobili di vero carattere architettonico [redacted] uniche e migliori rifiniture che l'edilizia oggi possa offrire. Prezzi e mutui vantaggiosi dilazioni e permute. Visita in cantiere su appuntamento tutti i giorni anche il sabato e domenica. Tel. 562.9061 - 562.2938 Arec Costruzioni
L.B.A. 748.396 prenota in Cirié ultime villette a schiera e alloggi in piccolo condominio consegna [redacted]

L.B.A. 748.396 vende in Alpignano bellissima villa bifamiliare libera con 900 mq di giardino e frutteto
L.B.A. 748.396 vende in Leini centro bellissima villa trifamiliare o in parte nuova costruzione pronta consegna.
LEINI' ultimo piano cucinino tinello 2 camere bagno ripostiglio cantina offare. Tel. 991.2996
LEINI' 2 appartamenti abbinabili mansardati 2 camere cucinotta bagno liberi a breve L. 120 milioni caduno Tel. 561.2686.
LIBERO Chieri nuovo signorile ampio 2 camere cucina bagno riscaldamento autonomo dilazioni. Tel. 433.1787
LIBERO Piossasco recente salone 2 camere 2 bagni cucina box doppio L. 250 milioni dilazionabili Tel 433.1787.
LOMBARDORE Rivarossa casa bifamiliare indipendente da ristrutturare vendo Tel 0124.48.016 pasti
MONCALIERI alloggio in bifamiliare 4 vani e servizi box 2 auto giardino privato L. 395 milioni Casasi 647.2425/6
MONCALIERI Borgata Rossi libera bifamiliare mq 230 abitazione mq 220 box laboratorio mq 850 giardino Studio 517.6944.
MONCALIERI Borgo S. Pietro villetta bifamiliare mq 320 più giardino mq 300 box auto. Marè vende Tel 696.8516
MONCALIERI centro nuova palazzina 3 piani finiture di pregio mq 170 su 2 piani box Mediocase gruppo 385.9070.
MONCALIERI centro storico precollina alloggi 150/300 mq stessa casa ristrutturando di pregio box. Tel. 649.0776

[redacted]
corso [redacted] libero luminoso camera tinello servizi palazzina recente. Gabetti vende. Tel. 57.67.

MONCALIERI piazza municipio in casa d'epoca signorile salone 2 camere cucina mansarda. G[redacted] 640.8020.
MONCALIERI Precollina prestigioso panoramico salone 3 camere cucina [redacted] servizi box 2 auto Eurobil 581.8777.
MONCALIERI ribonni 2 camere tinello cucinino ingresso bagno posto auto giardino L. 205 milioni. Casasi 647.2425/6
MONCALIERI vendesi in complesso residenziale salone [redacted] camere cucina biservizi box. Tre-Vi 581.593 - 593.674
MONCALIERI via Torino appartamento in palazzina signorile 170 mq biingressi garage giardino ISI 776.7607
MONCALIERI
Borgata S. Maria libero recente ottimo stato ingresso camera tinello cucinino bagno (mq 70) Edilcase 561.3535.
NICHELINO casetta 170 mq 3 camere cucina servizi box giardino L. 350 milioni. Grimaldi Moncalieri 640.8328.
NONE villetta a schiera recentissima salone 3 camere cucina biservizi garage giardino mutuo I.G.I 011.663.5440
ORBASSANO centro appartamento in palazzina ingresso 2 camere [redacted] cucina servizi ottime finiture Pragma 903.4534
ORBASSANO centro libero elegante piano alto soggiorno 2 camere cucina servizi. ITI 0121.374.222
ORBASSANO prestigiosa villa con piscina salone cucina 5 [redacted] 4 bagni taverna box. Royalcase 956.1968 - 956.4307
OULX impresa prenota alloggi in costruendo condominio posizione splendida Tel 011.581.1137 - 0122.831.261
OULX impresa vende villa a schiera [redacted] taverna box giardino privato soleggiatissima consegna '95. Tel. 981.9146
PECETTO villetta recentemente rialzata su 2 piani ottime finiture terreno mq 1300 box I.T.I. 319.2332.
PIANEZZA in stabile recente salone 2 camere [redacted] terrazzo L. 210 milioni più box doppio. Orfelli 501.573.
PINEROLO collina rustico indipendente da ristrutturare cortile e fabbricati per 783 mq terreno mq 7500. ITI 0121.374.222.
PINEROLO presso cascina subito abitabile mq 280 anche [redacted] cortile terreno mq 1600 ITI 0121.374.222.
PINEROLO via Redi ultimi alloggi nuova costruzione ampie metrature riscaldamento autonomo Tel 0121.322.262
PINEROLO vicinanze cascina collinare indipendente da ristrutturare mq [redacted] giardino L. 75 milioni Tel 0121.795.121

(continua)

Madonna vietata ai minori

Lo spettacolo che Madonna ha tenuto ieri allo stadio Maracanà di Rio de Janeiro è stato vietato ai minori di 14 anni. Lo si è appreso da fonti giudiziarie brasiliane. La decisione, aggiungono le fonti, è stata presa ieri mattina dal giudice Cleber Ghesalmenstein, il quale ha ritenuto fortemente erotico il contenuto dello spettacolo della popstar statunitense. In più, l'arcidiocesi di Rio ha invitato i fedeli a disertare lo spettacolo. «E' una vergognosa esibizione di erotismo e depravazione che va contro gli elementi basilari della moralità - dice un comunicato stampa -: esso porterà migliaia di giovani al delirio e alla irresponsabilità morale». E' l'ultimo capitolo della serie di episodi che stanno contraddistinguendo la tournée della cantante. E' appena di qualche giorno fa la denuncia per vilipendio alla bandiera colombiana che Madonna si sarebbe irriverentemente passata tra le gambe durante lo show.

Brenda tampona fotografo

Brenda non molla. La bruna star di «Beverly Hills 90210» (al secolo Shannon Doherty), peperino nel serial e, pare, anche di più nella vita privata, ne ha combinata un'altra delle sue. Lo ha rivelato ieri il «Now York Post» che dedica un articolo a lei e al marito, Ashley Hamilton. Stavolta non si tratta di pettegolezzi «rosa», ma di un fatto di cronaca. L'attrice ventiduenne ha investito con la sua auto un paparazzo che aveva cercato di fotografarla all'uscita da un ristorante di West Hollywood, dove era appena stata a cena con il marito. La coppia, dopo aver urtato e fatto cadere il fotografo, se n'è andata via senza prestare alcun soccorso all'uomo ferito. La vittima dell'ira della bella Shannon si chiama Raymond Harris, e ha 42 anni. La scena, per combinazione, è stata interamente filmata da un altro fotografo: ora il nastro è nelle mani della polizia, che valuterà se procedere contro la coppia d'attori.

LA STAMPA

SPETTACOLI

Domenica 7 Novembre 1993 23

Il direttore del Tg2 manda a cambiarsi la Foschini: che ne pensano i volti noti Rai e Fininvest

E' la giacca che fa il telegiornalista?

Da Berlusconi c'è addirittura una costumista

Lorenza Foschini, la telegiornalista «pietra dello scandalo»: il suo look è stato censurato dal direttore prima che andasse in onda. E' stata mandata a casa per cambiarsi d'abito

Piero Badaloni del Telegiornale Uno

Maurizio Mannoni del Tg3

Mannoni: «Sì alla cravatta per rispetto della gente, ma non posso permettermi gli Armani di Santoro» Badaloni: solo sciocchezze

ROMA. La rivoluzione del look annunciata dal neo-direttore del Tg2 Paolo Garimberti provoca commenti ironici o decisamente irritati tra i giornalisti Rai; in casa Fininvest, invece, nessuno si stupisce. Dietro l'episodio di Lorenza Foschini, spedita a casa a cambiarsi perché indossava una giacca giudicata inadatta dal suo capo, c'è una precisa filosofia. Spiega Garimberti: «Il look fa parte della tecnica tv che in Rai non ha mai contato nulla perché più della tecnica contava l'appartenenza partitica. Proprio per questo è giusto che da oggi si ponga più attenzione alla tecnica tv che al minutaggio e alla tessera. In Italia non esiste la figura del "producer" che altrove serve all'anchorman per avere una vita più facile e una migliore resa in video. In questo momento, per raggiungere questi scopi, sto facendo il "producer" dei miei giornalisti. Non capisco perché se sul video viene mostrata una cartina geografica sbagliata tutti insorgono e se si vede una cravatta storta nessuno dice farci niente».

Insomma, dopo il caso Foschini (come cambiano i tempi: solo nell'estate del '92 un sondaggio di «Sorrisi e Canzoni» le aveva consegnato la palma della «più distinta» fra le giornaliste Rai, a lei giù a dare interviste su come sceglieva i suoi tailleurs), si prevedono molte altre metamorfosi, almeno nella squadra che dipende da Garimberti. E magari andrà pure a finire che i rimovamenti del Tg2 influenzeranno le altre redazioni. Forse i completi di Frajese diventeranno meno grigi; forse al Tg3 non si vedranno più giornalisti in jeans e colleghe in video senza un filo di trucco. Certo, le teorie di Garimberti non convincono tutti. «Sarebbe ora - sbotta Piero Badaloni - che i giornali li piantassero lì occuparsi di televisione in questo modo, dilatando fatti ed episodi assolutamente banali e secondari». Sulla stessa linea è schierata Tiziana Ferrario, che dell'argomento look non vuol neanche sentir parlare: «Non m'interessa esprimermi né del genere».

Maurizio Mannoni è più pragmatico. E' anche più in linea col marchio Tg3: «Sono povero, possiedo solo due giacche, se m'imponessero dei cambiamenti d'abito non saprei proprio come fare. La Rai non ci passa soldi per curare il guardaroba con cui presentarci al pubblico... Certo, è sottinteso che chi deve andare in video a condurre il tg indossi una giacca e una cravatta. Se entri nelle case della gente devi perlomeno essere decoroso». Ma il direttore Curzi badava a queste cose? «Per niente». E Giubilo? «Non so, forse lui ci tiene un po' di più». E quali sono i giornalisti che Mannoni preferisce dal punto di vista del look? Risposta a doppio taglio: «Mi piacciono gli abiti Armani che indossa Santoro e che io non mi posso permettere». Tra le donne? «Sattanino e Berlinguer sono le più sobrie, le più eleganti: mi piacciono molto».

Alla Fininvest i giornalisti sono amorevolmente curati: una costumista che decide per ognuno gusto, taglio, colore dell'abito da indossare per la conduzione in video. Nessuno si sente offeso se gli si parla di vestiti, d'indosso abiti che poi vengono restituiti ai sarti - dalla tranquilla Cesara Buonamici -. In genere io preferisco il classico, le tinte unite, la qualità buona dei tessuti. Nessun direttore mi ha mai detto di cambiare una giacca, ma è mia cura presentarmi in un modo carino in video, in casa della gente». Sui colleghi Fininvest la Buonamici ha da ridire («Vestono semplice, giacche scure, non vanno a cose strane»), ma di quelli Rai... Certo, è elegante fare nomi, però si capisce che alcune cravatte chiassose, alcuni fazzoletti che svolazzano fuori dai taschini, alla Buonamici proprio non vanno giù: «I giornalisti Rai a sono vestiti male e tendono a una ricercatezza che farebbero meglio a lasciar perdere. E le donne? «Mi piace Bianca Berlinguer: è vestita bene, con molta semplicità».

Lo stesso parere è Lamberto Sposini, perseguitato, suo malgrado, dalla fama di bello del Tg5: «La differenza sta nel fatto che alla Rai ci si veste in proprio e qui si usa un guardaroba aziendale. Da noi c'è una cura maggiore per quest'aspetto del mestiere, dovrebbero fare lo stesso alla Rai, almeno dotare i giornalisti di qualche giacca d'emergenza per quando si deve andare in video senza preavviso». Sposini, che oltre al look Berlinguer, gradisce molto il tipo di conduzione neo-acquisto Annalisa Spiezia, non risparmia una stoccata all'iniziativa di Garimberti: «Trovo un po' strano che un direttore insediato pensi a queste cose... Mi sarei aspettato altre decisioni: al Tg2 c'è altro da fare che far cambiare la giacca a Foschini».

Secondo Didi Leoni, la bionda stile Marilyn che conduce spesso il Tg5 della mezzanotte, «nella vita si può andare in giro vestiti come si vuole, ma in video ci vuole più cura: non è carino presentarsi sciatti in casa della gente». E' quel che pensava anche Enza Sampò (da 37 anni in tv): «Un giorno mi arrivò una cartolina postale, c'era scritto che ero vergognosa che una giornalista della Rai si permettesse di andare in video a braccia nude. Fino a quel momento non avevo mai subito nessuna censura, ma quello cartolino m'impose, inevitabilmente, una maggiore attenzione verso l'abbigliamento».

Fulvia Caprara

Paolo Garimberti: ma prima di tutto siamo giornalisti

A sinistra il nuovo direttore del Tg2 Paolo Garimberti. Sopra, Enza Sampò

Il decalogo del buon tono tv

«Uno è bravo per ciò che dice e soprattutto per come lo dice»

Secondo Paolo Garimberti, neodirettore del Tg2 e giornalista televisivo è prima di tutto un giornalista, e quindi i valori sono gli stessi di quelli della carta stampata: credibilità e certezza delle notizie, competenza e attendibilità delle fonti. La vera differenza è che il "lettore" della televisione vede il giornalista, dunque lo giudica e si affida a lui, e lo per quel che dice, per come lo dice. Il padre di tutti gli anchorman, Ed Murro diceva: "In tv l'abito fa il monaco", e lui veniva dalla radio». Abbiamo così chiesto a Garimberti come dovrebbe essere un telegiornalista ideale.

Né troppo ricercato, né troppo trasandato. Dan Rather della Cbs all'inizio appariva molto aggressivo, si vestiva come un manager rampante e quindi non piaceva. Poi gli hanno messo sotto alla giacca un pulloverino, è sembrato subito più normale, e ha raggiunto maggiori consensi.

Deve essere azzurra. Solo per la tv ad Alta Definizione può diventare bianca. Kennedy vinse il confronto nel dibattito finale contro Nixon perché indossava una camicia azzurra che «si sposava» meglio di il viso. La camicia bianca di Nixon invece fece apparire il volto del concorrente più grigio e più invecchiato.

DISEGNO. *Niente quadretti e niente righino. In tv si impastano e si confondono.*

COLORI. Deve essere molto sobria, evitare le regimental, in video i colori si mescolano.

ACCESSORI. Composti, ma eleganti. Non bisogna sembrare appena usciti dal parrucchiere, però è da evitare una capigliatura trasandata.

GIORNALISTE. Non devono vestirsi come show girl, o troppo sexy. E' sbagliato, perdono di credibilità. La giornalista Christine Ockrent, che è una gran bella donna, ha fatto di tutto per sembrare meno appariscente, per svalorizzare la sua bellezza. E' diventata la vicina della porta accanto, una persona di cui ci si può fidare.

GESTUALITA'. Non agitare troppo le mani, fa sembrare insicuri. Non tenerle troppo ferme, fa sembrare impacciato. Occorre assumere una gestualità normale, come se si fosse in un salotto con degli amici.

VOCE. Non deve essere impostata. Walter Cronkite, fra i più famosi anchorman americani diceva: «Bisogna essere come uno zio che alla sera torna a casa, e racconta ai nipoti cosa è successo nel mondo». Cronkite concludeva sempre la sua cronaca dicendo: «Così sono andate, oggi, le cose». Era una formula colloquiale, magari minimalista, però serviva a sdrammatizzare.

OCCHIALI. Non devono catturare l'attenzione. Non toccarli con le mani, non aggiustarli, non raddrizzarli sul naso, tutto questo comunica nervosismo. Una sola volta, nella sua carriera, Cronkite se li è tolti, e li ha appoggiati sulla scrivania. La gente ha subito captato che stava per dire qualcosa d'importante. Infatti affermò: «Bisogna rivedere il ruolo nel Vietnam». E allora anche Johnson capì che l'opinione pubblica non era più dalla sua parte.

PRONUNCIA. Deve essere esatta anche per le parole straniere, ma affettata. Peter Jennings dell'Abc all'inizio fece un flop perché, essendo canadese, pronunciava con accento inglese, non americano. La gente a casa non si identificava, lo sentiva un estraneo.

Samuel Fuller ha oggi 84 anni e una vita piena di ricordi. E' stato il regista di film come «Il grande Uno»

Documentario su un mancato kolossal in Amazzonia con Wayne e Ava Gardner

Fuller: «Quel film che mi proibirono»

Kaurismäki regista, Jarmusch voce narrante

SAN PAOLO. Sarebbe potuto diventare un classico, un grande film di azione ambientato tra gli indios e le infinite, affascinanti paludi del Pantanal del Meto Grosso brasiliano. Darryl Zanuck, l'allora onnipotente padrone della Fox, entusiasta dello script e aveva pronto un cast di superstar, tra cui John Wayne e Ava Gardner. Ma «El Tigrero» - anche il titolo era già stato scelto - Samuel Fuller non è riuscito a girarlo mai: la più grande frustrazione della lunga carriera dell'oggi ottantaquattrenne regista americano, autore di piccoli classici delle produzioni indipendenti come «Agonia e gloria» e «Il grande Uno». Quarant'anni dopo, la storia di questo film mai fatto diventerà un documentario: intitolato, appunto, «The film that was never made», diretto dal finlandese Mika Kaurismäki («Amazons», «Helsinki-Napolis») e col regista Jim Jarmusch a fare da narratore.

Le riprese sono appena terminate, tra Rio de Janeiro ed il villaggio di Santa Isabel, nell'isola di Bananal, dove Fuller ha reincontrato la tribù di indios Carajas con cui aveva convissuto per alcune settimane nel 1954 quando, camera alla mano, cercava le giuste ambientazioni per il film. «Zanuck aveva fatto progettare appositamente per me una speciale cinepresa 16 millimetri con lenti per il cinemascope, e passai quattro mesi in Brasile, da solo, girando migliaia di metri di eccellente materiale - ricorda Fuller -. Riuscii a filmare anche un raro rituale di iniziazione dei Carajas, in cui il guaritore della tribù pettine di denti di leopardo il corpo di un ragazzo, fino a farlo sanguinare e senza che potesse dimostrare alcun dolore. Alla Fox ne rimasero entusiasti».

Secondo la sceneggiatura originale, preparata dallo stesso Fuller, l'esotico ed allora praticamente sconosciuto scenario del Pantanal avrebbe dovuto fare da sfondo alla storia di una fuga disperata: quella di un americano rinchiuso in una prigione di Rio (Tyrone Power) e di sua moglie (Ava Gardner), che per farlo evadere uccide due guardie. Fuggono verso il Mato Grosso, dove lei ha un avventuriero, «tigrero» (John Wayne, ovviamente), per farli espatriare in Bolivia. «Nella loro fuga s'imbattono prima in una tribù di indios Xavantes e poi nei Carajas. Il resto non te lo racconto - sorride il vecchio regista, agitando il suo inseparabile sigaro - in fondo, Zanuck questa sceneggiatura me la pagò 250 mila dollari».

Il progetto di «El Tigrero» si arenò quando le compagnie di assicurazione americane si rifiutarono di coprire i rischi per le riprese nel Pantanal per meno di 15 milioni di dollari, a quell'epoca un'autentica fortuna. «La loro proposta fu quella di filmare a Rio e a San Paolo e di fare alcune scene in Amazzonia con delle controfigure dei tre attori principali - ricorda Fuller - Zanuck si imbestialì, urlando che nessuno gli avrebbe mai detto dove la Fox poteva girare e no i suoi film. Ma alla fine, anche lui dovette gettare la spugna». Il materiale originale sarà finalmente utilizzato nel documentario di Kaurismäki, che alternerà spezzoni di quarant'anni fa con le interviste e le riprese delle ultime settimane. Uno schema simile a quello utilizzato per il documentario su un'altra sfortunata avventura cinematografica in Brasile, quella di Orson Welles col suo «It's all true», presentato al New York film festival il 15 ottobre scorso.

«Il cinema è questo: emozione, tecnica. La fotografia, gli effetti speciali sono solo dettagli, devi avere buone storie da raccontare - filosofeggia Fuller, dall'alto di mezzo secolo di carriera -. "El Tigrero" sarebbe stato un grande film».

Gianluca Bevilacqua

TG Sette

Rocky Sgarbi, doping bugie ■ tele-risse

D'AUTUNNO qui nella provincia televisiva, per scaldarci il cuore, facciamo il giro delle osterie.

Osteria numero uno (paraponzi ponzi). A Maurizio Costanzo, il miglior intrattenitore con Michele Santoro, è venuta in mente un'idea meravigliosa. Trasportare sugli schermi la guerra tra i contradaioli del gruppo Espresso-La Repubblica e quelli della Fininvest. Un antico genere italiano (montecchi ■ capuleti, coppiani e bartaliani, laziali e romanisti). Con la scusa di beatificare Enrico Mentana, ha invi- Franco Recanatesi, giornalista di Repubblica ■ Vittorio Sgarbi.

La sfida, sulla lunghezza dei dieci insulti, è stata vinta da Rocky Sgarbi per abbandono dell'avversario. Costanzo è stato bravissimo a dirigere il match, come sempre. Tra tanti dilettanti, rimane uno dei pochi organizzatori professionisti di livello internazionale. Il mese scorso, con l'aria di aiutare la santa del Tg3, ha allestito in diretta un funerale alla vecchia, vezzosa sinistra (le salme, entusiaste!).

Un bravo anche al tanto vituperato Vittorio Sgarbi, che interpreta alla perfezione la parte del Selvaggio, il vincitore scorretto: una figura classica negli incontri di pugilato o catch (confrontare «Miti d'oggi» di Roland Barthes).

D'altra parte, nel rispetto delle sinergie, qualcuno deve pur accollarsi il lavoro sporco preteso da Berlusconi, per permettere poi a Mentana e al re pescatore Maurizio Costanzo di mantenersi puri. Di fronte alla crescente popolarità di questo sport (la tele rissa), non resta che invocare maggiori controlli. Per esempio, l'anti doping. Soprattutto mi campioni.

Costanzo

Osteria numero bis. Un paio di giorni dopo Costanzo, Michele Santoro s'è fatto venire un'idea meravigliosa. La stessa.

Osteria numero tre. Quando gli insulti da studio non bastano, Santoro man in giro per il mondo inviate chiambrette per farsi dare della stronza in differita. La preferita di Santoro è tale Cuffaro, coraggiosissima. Un kamikaze. Le scrivono su un foglio la io (sanità», «camorra», «servizi segreti») ■ l'indirizzo. Lei bussa, bussa. Se la vittima non apre, bussa ■ parenti, all'amante, al vicino, alla portinaia. Raccoglie particolari, anche intimi, storielle, pettegolezzi ■ opinioni. Se rispondono, bene. Se non rispondono, bene. Se insultano, meglio. Mettiamo che un giorno qualcuno le faccia uno scherzo. La scritta sul foglietto dice: «Appalti Rai». L'indirizzo ■ quello di un noto presentatore. Al citofono il presentatore le spara subito un bel «vaffan». Ma lei insiste, al portone della fidanzata. Ex fidanzata, anzi. Raccetta storielle dai vicini e dai colleghi, la monta insieme ■ quindici «stronza» e tredici «'tacci ■ tutta felice, mostra il servizio al capo. Il quale la licenzia. Perché?

Osteria numero quattro. Fu così che disgustati dalla tv spazzatura, tutti accesero la radio. «Ciao, Vittorio Sgarbi. Culo, merda, merda e culo, stronzi, bastardi, finocchi, rotti in... Sono Vittorio Sgarbi, ciao». E' soltanto un imitatore anonimo. Uno dei cento, mille, centomila anonimi sgarbi raccolti ogni giorno dal microfono aperto di Radio Radicale. C'è il tipo che ansimando promette a Sandra, una bambina, che presto la stuprerà. ■ romano che vuol massacrare i milanesi e ■ milanese che ricambia. Con le stesse, precise minacce (nella comune trivialità, l'Italia resta unita). E poi? Poi basta. Oltre i cinque minuti non si resiste. Che cos'è? Il solito ricatto radicale (assai più raccapricciante del vecchio digiuno a cappuccini)? I cascami di sinistra della subcultura da confessionale, già evidenti nello schifoso Giudizio Universale per fortuna soppresso da Cuore?

Sgarbi

Osteria numero cinque, sei, sette... Non resta che spegnere la tv, la radio, piegare il giornale («Bossi: il governo ■ cornuto») e uscire per strada. Dove capisci subito che la televisione imita la vita, o viceversa. Ogni provincia ha una Donatella Di Rosa che sogna trame nere, ogni salotto il suo Sgarbi, ogni bar il suo Fiorello, ogni portone il Inquisitore che potrebbe essere inquisito. La tv spazzatura peggio del giornalismo spazzatura, della letteratura spazzatura, della politica, del lavoro, della vita spazzatura. La spazzatura vera, quella invece è interessante.

Curzio Maltese

Le confessioni della figlia di Nat Cole

Natalie: no al nero mamma non vuole

NEW YORK. La popolare cantante Natalie Cole (quarantatré anni) oggi vive serena nel lusso della sua villa ■ Los Angeles, col secondo marito, ■ produttore discografico Andre Fischer e il loro figlio, Robert, di 15 anni. Ma la sua vita è stata tutt'altro che tranquilla, a cominciare dall'infanzia.

Attualmente in tournée negli Stati Uniti per promuovere l'album «Take ■ Look» (nel '94 il tour toccherà Europa e Sud America), la Cole si confessa in un'intervista ■ settimanale «Parade Magazine», rivelando molti lati oscuri della sua travagliata esistenza. Parla dell'ossessione della madre per il colore della pelle; del padre, il famoso Nat King Cole; delle sue tante battaglie contro la droga.

Natalie Cole

Definisce il padre: «Generoso all'eccesso, naif e credulone. E' diventato un grande soprattutto perché non ribatteva mai a un discorso, non era troppo critico, viveva tranquillo». La madre Maria, nera ma non troppo, invece era un'arrampicatrice sociale, possessiva e assai esigente. Non voleva che noi figli (Natalie, il fratello ed altre tre sorelle n.d.r.) frequentassimo persone di colore. Non potevamo neanche parlare con la servitù se questa era nera, giudicava addirittura nostro padre troppo scuro. Tutto questo mi faceva sentire a disagio perché mio padre fu il primo nero a guadagnarsi uno show tutto suo alla televisione americana negli Anni Cinquanta. Però in questa faccenda non era di nessun aiuto. A casa contava pochissimo. Quando diventai amica della gente che lavorava per noi, mamma si spaventò. Voleva che rapporti con una società differente, all'esterno».

La nonna non poi molto diversa: «Non voleva che mia madre avesse ■ che fare con chiunque mostrasse caratteristiche nere, perché altrimenti "i tuoi figli appariranno dei pagliacci". Si era opposta anche ■ matrimonio con mio padre. La famiglia di mia madre non accettò mai del tutto quel matrimonio. Anche se padre avrebbe fatto di tutto per accontentare la moglie. Per un uomo dalla pelle scura come lui ottenere una donna dalla pelle chiara, come era lei, rappresentava un premio importante. Il suo status s'elevava».

Ma i problemi razziali erano anche fuori, le si presentavano di continuo: «Ricordo quando andai a Las Vegas lui: all'hotel Sands, dove si esibiva, fummo costretti ad entrare attraverso ■ cucina. Non potevamo nemmeno alloggiarvi, ed era la star del locale».

Quando aveva 15 anni suo padre morì di cancro ai polmoni. ■ dolore per quella scomparsa, e i cattivi rapporti la madre la portarono verso cocaina, eroina ed alcolismo. «Finii in quell'inferno parecchie volte», osserva, ■ ricordo che di notte scendeva in strada a comprare droga dagli spacciatori. Venne arrestata per possesso di stupefacenti nel '73, e dieci anni dopo ■ affidava ad un trattamento di disintossicazione che le permise poi di uscirne completamente.

Giuseppe Ballarlo

Diretto dalla Archibugi

un nuovo film «Ad occhi

VIAREGGIO. Stefania Sandrelli tornerà a girare con Francesca Archibugi della quale ha interpretato il film d'esordio «Mignon è partita» e alla quale è molto legata. «Il mio prossimo film - ha detto l'attrice, che ■ trova a Viareggio per partecipare al festival "Europacinema" - si chiamerà "Ad occhi chiusi" e sarà tratto dall'omonimo romanzo di Federigo Tozzi».

Ha detto: «E' il mio primo film girato in Toscana e in quanto viareggina mi fa molto piacere». E ha proseguito: «Interpreto la parte della madre del protagonista, un giovane signorotto che ha una storia d'amore con una contadina nella Toscana di fine secolo. Leggerò la sconoggiatura tra pochi giorni e le riprese si svolgeranno nel Chianti».

All'Auditorium per la Stagione Sinfonica della Rai il lavoro di Martin

«Sei monologhi», moderni e moderati

La «Leggenda di Ognuno» con Andreas Schmidt

TORINO. Nel programma diretto da Leopold Hager per la Stagione sinfonica della Rai spiccavano i «Sei monologhi da Jedermann» di Frank Martin, uno dei lavori più riusciti di questo moderno «moderato» che, come altri compositori di valore (Boris Blacher ■ esempio), nei decenni passati sono stati emarginati dai programmi proprio per la loro moderazione rispetto all'avanguardia professionale; la «Piccola Sinfonia Concertante», l'opera sulla «Tempesta» di Shakespeare, ■ sopra tutto «Le vin herbé» («Il vino drogato», sul Tristano e Isotta riscritto da Joseph Bédier) sono lavori che sarebbe molto bello rimettere in circolazione anche da noi.

Ma intanto il pubblico dell'Auditorium si è goduto la sestina sulla celebre «Leggenda di Ognuno» Hofmannsthal (anche ■ virtù della bella traduzione di Sergio Sablich allegata al programma di sala): un'opera che illustra alla perfezione ■ situazione del ginevrino Frank Martin in equilibrio fra la tradizione francese e quella tedesca: partito da Franck e Debussy, qui, intorno al 1940, è immerso nell'espressionismo viennese senza esserne succubo, perché la sua personalità (era figlio di un pastore calvinista) si fa strada in tutti i toni angosciosi con una (penetrante prerisime; neppure una parola viene ripetuta, il testo procede spedito come in un esercizio spirituale, ma una magistrale scrittura sinfonica ne varia continuamente ■ registro, sospingendolo in una regione misteriosa dove la presenza della morte diventa ossessiva.

Non si poteva desiderare di meglio dalla voce del giovane (ma già illustre) baritono Andreas Schmidt per impadronirci del pezzo a grandezza naturale: varietà di toni, tecnica ammirevole, vigore espressivo da sacra rappresentazione: il tutto in un tessuto orchestrale regolato sulle minime sfumature da Leopold Hager. ■ quale ha poi guidato l'orchestra torinese in una limpida esecuzione della prima «Serenata» di Brahms: un'opera che i torinesi, dopo averla ignorata per decenni, quest'autunno hanno potuto sentire due volte in pochi mesi dopo l'inaugurazione di Settembre Musica. Hager ne ha colto bene la doppia natura, ■ settecentismo magistrale e l'affettuosità romantica per un mondo di me musica che si assapora, che si muove in un paesaggio di cose belle senza quell'ansia di concentrazione che sarà propria del Brahms posteriore.

Molto interessanti, in apertura, le musiche di Gluck per il balletto pantomimo «Semiramide», ignote ai più: a parte la limitazione, già notata altre volte, che sempre presentano ■ concerto musiche costruite sul gesto, si poteva ritrovare la precise serie di «caratteri» musicali allestita da Gluck, la melodia, la grazia decorativa, il pathos, tutti fissati in brani brevi ed esatti come gruppi statuari. [g. p.]

CONCORSO

SANO CHI SA

I VINCITORI DELLA SETTIMANA

DOMANDA DI MARTEDI 19 OTTOBRE
la risposta è: CONTROLLATA

DOMANDA DI GIOVEDI 21 OTTOBRE
la risposta è: 2 ORE

DOMANDA DI SABATO 23 OTTOBRE
la risposta è: MAGGIORE

IN FARMACIA FONTWAY DALLA CINA GIULIANI

TRA COLORO CHE HANNO RISPOSTO ESATTAMENTE VINCE:

1 SETTIMANA AL "GRAND HOTEL PRINCIPI DI PIEMONTE" - SESTRIERE
la Sig.ra Michela Calleri di Carmagnola (TO)

1 WEEK - END AL GRAND HOTEL PRINCIPI ■ PIEMONTE - SESTRIERE
il Sig. Ciro Giulio Nicolini di Foggia

1 LIBRO DELLA COLLANA "BIBLIOTECA DELLA SALUTE":
la Sig.ra Luciana Gati di Torino
il Sig. Ettore Morelli di Torino
il Sig. Marco Orrù di Torino
la Sig.ra Maria Teresa Cucatto di Torino
il Sig. Domenico Mazzone di Torino
la Sig.ra Giannina Bolmida di Alba (CN)
la Sig.ra Amelia Signetti di Torino
la Sig.ra Raffaella Domenghini di Lallio (BG)

D. M. n° 9/2/6 del 1/4/93

CONCORSO REALIZZATO IN COLLABORAZIONE CON L'ISTITUTO DI MEDICINA LO SPORT ■ TORINO

PER EVENTUALI INFORMAZIONI RIVOLGERSI A
CONCORSO "LA STAMPA" - PROGETTO comunicazione d'impresa - Via Crimea, 6 - 10133 Torino - Tel. 011/6699400

I PREMI SONO OFFERTI DA
Principi di Piemonte Grand Hotel Sestriere
Bagaglino
SOLEVERDE

LA STAMPA & PUBLIKOMPASS
PUBBLICITA' CHE VALE

Hai capito bene!

Watt Radio VALUTA il tuo vecchio TVColor (di qualsiasi marca) e tu puoi detrarre immediatamente l'importo della valutazione dal prezzo del nuovo!

397.22.02 VALUTAZIONE DELL'USATO A CASA TUA GRATIS E SENZA IMPEGNO

È una iniziativa
Watt Radio

IN REGALO UN DECODIFICATORE TELEPIÙ 2 fino al 31/12/93 con sconto superiore a £ 1.000.000 (Promozione non cumulabile)

A TORINO in C.so Giulio Cesare, 189 - Tel. 20.28.18
A BEINASCO, al fondo di C.so Orbassano, Via VIII Marzo 4 - APERTI ANCHE LA DOMENICA

AUT. MIN. N. 7/4581

La satira torna con i pupazzi in edicola questa sera alle 20,25 su Canale 5

C'è Funari, che faccia di gomma

E Giulio Andreotti sarà «Sperjurassic park»

MILANO. Su Canale 5 la satira torna con i pupazzi di gomma: da oggi alle 20,25 «L'edicola di gommapiuma» riproporrà, in 15 minuti, voci e volti fra i più noti non dell'ambiente dello spettacolo, ma dei politici. Le puntate previste 13, ma, spiega il produttore Luca Tiraboschi «abbiamo scelto questa cifra più che altro per scaramanzia, se avremo successo continueremo e arriveremo alle elezioni ci sarà da divertirsi».

A provvedere a questi improbabili collegamenti, saranno le «facce gomma» di Pippo Baudo e Gianfranco Funari, rispettivamente doppiati da Pierluigi Oddi e Gigi Di Staso. Il primo personaggio, spiegano alla Fininvest, è stato scelto perché in tv aveva già fatto tutto tranne un telegiornale, il secondo perché definirsi giornalaio».

Nell'edicola che i due hanno messo insieme, commentano i fatti del giorno, con prevedibile sarcasmo, poi interpellano i protagonisti. Sfileranno così, tra gli altri, il Presidente della Repubblica Oscar Luigi Scalfaro, il giudice Antonio Di Pietro, i deputati Alessandra

Un pupazzo di «Gommapiuma»

Mussolini, Achille Occhetto, il presidente del consiglio Ciampi, il presidente degli Stati Uniti Bill Clinton. La faccia di gomma più simpatica? «Probabilmente quella di Alessandra Mussolini», risponde Tiraboschi, ricordando che i lineamenti femminili sono molto difficili da rendere in caricatura: «Alessandra è molto bella, ma noi la ridurremo a una specie mostro ma la faccia». Non se la prenderà? «No, è intelligente, ne riderà lei per prima. D'altra parte, nessuno si è mai offeso, anzi, diventare pupazzo di gomma è promozione, significa essere diventati davvero popolari. Me ne sto accorgendo dopo i personaggi dello spettacolo; dopo l'anno scorso, tutti vorrebbero che riprendessi a satireggiare loro, appena incontro lo chiedono». E ad Andreotti cos'è successo, non merita più di essere pupazzo? Al contrario. Si vedrà affidata una sorta rubrica fissa, «Sperjurassic park», nella quale (con la di Mario Marchetti) impersonerà «Julius Saurus Rex», una sorta di re dei bugiardi, con tanto di cresta sulla gobba. Sembra che prima o poi la democrazia cristiana possa affiancare ad Andreotti anche un altro esimio rappresentante, Martinazzoli.

Però anche Berlusconi sta per rifulgere nella politica: finirà pupazzo pure lui? «Ci stiamo pensando», risponde il produttore, «il problema è la voce, Berlusconi ha una voce molto difficile imitare».

Le facce di gomma sono di Walter Marinello, realizzate su disegni del caricaturista Franco Bruna; regia affidata a Lorenzo Lorenzini. I testi sono di Adriano Carnevali, Guido Clericetti, Giancarlo Muratori, Gianmaria Starace e Beppe Zatta.

(a. r.)

I FILM DI OGGI IN TV

Trent'anni di Italia

FORZA
1977, alle 16,30 su Raitre; dur. 120'

Una prima visione tv di film italiano maledetto diretto da Roberto Faenza e riscoperto oggi da Giancarlo Santalmassi per il nuovo ciclo «Italiani brava gente». «Forza Italia» è composto da alcuni spezzoni filmati che illustrano 30 anni di storia e avvenimenti italiani. Un'aspra critica al potere costituito tra gli Anni 50 e 70. Il film fu rapidamente ritirato dalle sale tra contumelie e polemiche. Da allora non si praticamente più visto, se per una edizione clandestina in videocassetta.

AMERICAN GIGOLO'
1980, alle 20,30 su Rete 4; dur. 117'

Di Paul Schrader questo film che ha caratterizzato la carriera di Richard Gere. Uno svogliato ragazzo nella Hollywood dei soldi facili, si occupa di signore sole. Veste Armani e caccia, malgrado, in fosca scuola di malavita. Lauren Hutton è una donna annoiata che lo contatta per notte, ma...

Marlon Brando nel film di Elia Kazan «Un tram che si chiama

11,55
Raitre

UN TRAM CHE SI CHIAMA DESIDERIO
1951, alle 11,55 su Raitre; dur. 118'

Il trionfo del giovane Marlon Brando in questo film diretto da Elia Kazan tratto da una celebre commedia di Tennessee Williams. A New Orleans, una vedova alcolizzata è violentata dal cognato. Accanto a Brando c'è Vivien Leigh.

LI
1939, alle 0,25 Raitre, dur. 90'

Uno capolavori della coppia Claudette Colbert e Don Ameche. La ballerina Eva deve sedurre un giovane diventato l'amante di una signora.

UN RAGAZZO E UNA RAGAZZA
1983, alle 14 su Italia 1; dur. 90'

Di Marco Risi con Jerry Calà, Marina Suma, Monica Scattini. Lei, ragazza napoletana, arriva a Milano per frequentare l'università; lui è uno sbruffoncello milanese un po' nevrotico.

SHOWVIEW SI SCRIVE SHOW VIEW, SI LEGGE GRATIS. GRUNDIG made for you.

ANTENNA

OGGI

Su Raitre, alle 16,30, riprendo *Nonsolofilm* di Giancarlo Santalmassi; Giorgio Mastrota, Natalia Estrada e Iva Zanicchi a *Buona domenica* (Canale 5, ore 13,45), sempre su Canale 5, alle 20,25, *L'edicola di gommapiuma* (si tratta dei pupazzi diventati famosi l'anno scorso, questa volta le gommapiume di Pippo Baudo e Funari commenteranno per quarto d'ora i fatti del giorno), su Retequattro, alle 10, concerto di Riccardo Muti. Pippo rievoca Mike Bongiorno fa *C'era due volte* si mostra il vecchio *Rischiatutto*, Mike s'è arrabbiato moltissimo per questo, Raitre, ore 20,30); Raiuno *Macaroni*, con Gastone Moschin, storia a puntate degli immigrati italiani in Francia (alle 20,40).

NONSOLOFILM

Il *Nonsolofilm* Santalmassi proietta un film e poi ne discute con gli ospiti in studio. Di solito, per ogni serio, viene scelto un tema fisso, in modo che il succedersi delle trasmissioni assume l'aspetto di un'inchiesta. L'anno scorso il tema era l'America, quest'anno riguarda l'evolversi del costume italiano (il sottotitolo è: *Italiani brava gente*). Si comincia con «Forza Italia» di Roberto Faenza.

A proposito dell'appalto (spinoso) alla «Iniziative spettacolo srl» del programma *Comicofilm*, l'autore della trasmissione Fernando Balestra ci sapere che la «Iniziative è proprietaria del marchio e del titolo del programma: dunque l'appalto (un miliardo e ottocento milioni) sarebbe inevitabile. La struttura della trasmissione è piuttosto complessa: gruppi disseminati in tutt'Italia vedranno nei prossimi mesi 500 film, selezionati da 40 esperti, tra i più belli del Novecento. Con sistema di eliminazioni dirette, dovrebbe arrivare - l'anno prossimo - alla proclamazione del «film del secolo». Il film più antico è «La grande rapina al treno» di Edwin Porter, il più recente «Il grande cocomero» della Archibugi. Le pellicole sono state divise in dieci categorie (western, storico-bellico, poliziesco, commedia, comico, sentimentale, horror-thriller, musicale, fantasy, spionaggio) e ciascun match avverrà tra opere omogenee. I 250 sono formati da 140 scuole medie superiori, 70 università e 40 comunità terapeutiche (tossicodipendenti, ospizi, ecc.). Il programma dovrebbe andare in onda per un'ora dal lunedì al venerdì e il venerdì dovrebbe anche un'edizione serale. Ogni volta verranno mostrati spezzoni di quattro film, ci saranno ospiti che difenderanno questa o quella pellicola e si imbastirà uno show ispirandosi a ciascun titolo. Costo della striscia quotidiana: una sessantina di milioni. Della versione serale: 250 milioni. Debutto previsto: il 6 dicembre. Ma la data è sicura.

Giorgio Dell'Arti

Foto: Borgiotrio, Santalmassi, Archibugi

DI OGGI

RAIUNO

MATTINO

Telegiornale: (5991); 10 (59007); (939); 23.25 (5063376); (35866810)
8 — Caccia al tesoro (1576552)
7,45 Il mondo Quark, alla vita: nascere (2137026)
La Banda dello Zecchino. Speciale autunno (8985868)
10 — mostre. Anna Maria Cerrato e Gabriella Lazzoni. Antonietta Raphael Mafai. (84533)
10,25 Cavaliere: la scultura e i luoghi (9597587)

POMERIGGIO

10,25 Alla Cavaliere: la scultura e i luoghi (9597587)
10,55 Santa Messa (4112910)
11,55 Parola e vita: la notizia (7065-281)
12,15 Linea di F. Fazzuoli (28-05494)
13 — Linea verde documenti: I giorni cambiamento (28-04)
14 — Toto-Tv Radiocorriere (92910)
14,15 Domenica in... Con Luca Giurato, Venier, Monica Vitti (4252128)
15,20 Tgs - Cambio di campo (7497-7215)
16,30 Domenica in...

SERA

18,20 Tgs Solo per i finali
18,30 Domenica in...
18,10 Tgs minuto (3552020)
19 — in... (55736)
19,50 Che tempo (7008194)
20,00 Tg1 Sport (41026)
20,40 Macaroni, film 1ª parte. Con Gastone Moschin, Christine Fersen, Franco Treviši, Jean-Michel Lemy e Fiammetta Baralla, Luciano Bartoli, Sergio Fiorentini. Sceneggiatura Marcel Bluwal e Béatrice Rubinstein. Di Marcel Bluwal (970295)
22,25 La domenica sportiva, di Tito Stagno (6409200)
23,30 D. Tempi supplementari (8693397)
0,40 Fino a settembre (1964), film, regia di Richard Marquand. Con Karen Allen, Thierry Lhermitte (4002243)
2,15 L'altra (1990), film drammatico, regia Terence Ryan, con Christopher Cazenove, e Brychta (4696359)
4,05 Cecola e d'autore, film (40512005)
5,05 Divertimenti (34995243)

RAIDUE

Telegiornale: 11 (63804); 13 (6674); 19,45 (117216); (92997)
6,30 Videocomic (9810)
7 — Felix, cartoni (69262)
7,25 Captain Planet, cartoni (1682-113)
7,50 L'albero (8265756)
8,15 Ladro lui ladro lei (1958). Film Zampa Sordi (70-06007)
10 — Culto Evangelico per la domenica della riforma (88258)

POMERIGGIO

11,05 L'arca del dottor Bayer (2159-823)
12,30 Tg 2 - Trentatré (26303)
13,25 Meteo (6334378)
14 — fantastico assalto banca (1968). Film western. Regia di Hy Averback. Con Zero Mostel, Kim Novak, Clint Walker, Claude Akins (5293858)
15,40 segreto (1992). Film drammatico, 1ª vis. tv. Regia di Karen Arthur. Con Kirk Douglas, Bruce Boxleitner (3344587)
17,15 Tom Jerry - Gli antenati, cartoni (602184)
18,10 Le comiche Stanlio e Ollio (5352002)

SERA

19 — Calcio serie A (67671)
19,35 Meteo 2 (4174674)
20 — Tg2 - Domenica sprint, di Nino Luca e Maurizio Vallone (28-74)
21 — Beautiful, Ronn Moss, Susan Flannery (50378)
22,30 Raidue presenta **Sangue** un serio di telefilm polizieschi. **Weekend di morte**. Soggetto e sceneggiatura Brian Clemens. Regia di Young (96194)
23,45 Meteo 2 (7278303)
23,50 Sorgente di vita. Rubrica di vita e cultura
0,20 DSE - della dinastia dei Romanov
1,30 Alicante. **Ginnastica ritmica: Campionato del mondo** (17-36717)
2,15 Videocomic (9316934)
3 — Università. 1 anno accademico: Chimica, lezione 1 - Matematica I, lezione 1. **2 anno accademico**: Metodi Matematici per l'Ingegneria, lezioni 1 e (91597021)

RAITRE

Telegiornale: 14 (63649); (53823); 19,30 (52571); (40910); 00,10 (94949007)
Tg 3 - Edicola
6,45 (9833642)
8 — contro la (4975910)
10,25 Concerto straordinario ri- '43 (deportazione degli ebrei Roma) e di tutte le vittime del (3877552)
11,15 Adelaide. **Automobilismo: Gran Premio d'Australia Formula 1**. Sintesi (8215200)
11,55 che derlo (1951). Film drammatico, regia di Elia Kazan. Con Vivien Leigh, Brando, Karl Malden (36796129)
14,10 Tg3 - Pomeriggio (6384842)
14,25 Quelli che il calcio... di Marino e Fazio. Regia di Paolo Beldì (21830587)
16,20 Film tv di Roberto Faenza (3385668)
18,50 Meteo 3 (4624571)
19,20 gol (452571)
19,45 TgR Sport (512587)
20,05 BlobCartoon (735216)
20,30 Pippo Baudo presenta C'era di Capuli, Ciorciolini, Piro, Raveggi, Ronzoni, Visca, Zavattini. A cura di Maria Vittoria Fanti. Regia Riccardo Donna (68649)
22,50 Athina Cenci e Claudio Bisio con Tony e i Volumi in **Cialito** Di Sergio Staino e di Erba e Terruzzi. (5179674)
0,25 Movie. Film in lingua originale con sottotitoli in italiano. **La signore di mezzanotte** (1939). Film commedia. Regia di Mi- Leisen. Con Claudette Colbert, John Barrymore, Amecho, Mary Astor (2048330)
2 — Cialito lindo, replica (4507446)
3,15 Harem, replica (5255137)
4,15 Adamo ed Eva (1949). Film commedia. Regia Mario Mattoli con Macario, Isa Barzizza (8445934)
5,35 (8953640)
6 — Scheggia (9927311)

CANALE 5

Telegiornale: 13 (22264); 20 (51991); 24 (13448)
8,30 Prima pagina, attualità (4787-687)
9 — frontiere dello spirito. Rubrica di attualità religiosa. A cura di monsignor Gianfranco Ravasi e Maria Cecilia Sangiorgi (8572-200)
Documenti: continenti (22-
10 — Reportage, attualità con Marina Biasi (429151)
11,30 Arca di Noè, documenti (3200)
12 — I Simpson, cartoni (4128)
12,30 Superclassifica show, musicale con Maurizio Seymandi (7520)
13,45 domenica, varietà Gabriella Carlucci, Gerry Scotti, Cristina D'Avena. Regia di Beppe Recchia (88257200)
18,10 Casa Vianello, telefilm. *Imputato alzatevi* (6791886)
20,25 L'edicola di «Gommapiuma». Regia Lorenzo Lorenzini. 1ª puntata (3780620)
20,40 Papà prende moglie, telefilm. *Una famiglia e una culla*. Con Marco Columbro, Nancy Brilli, Franco (2109755)
21,35 Occhio allo specchio, varietà. Con Paolo Bonolis, Laura Freddi. Regia di Lorenzo Lorenzini. 2ª puntata (73755)
Cisk, attualità (9656)
23 — Nonsolomoda (63378)
0,15 Italia (11468)
0,45 Sgarbi settimanali, attualità (3954088)
1,15 A tutto volume, attualità (4965-205)
2 — Tg 5 - Edicola (4797563)
Zanzibar, telefilm (4705692)
3 — Tg 5 - Edicola (4706311)
3,30 Cisk, attualità (4716795)
4 — Tg 5 - Edicola (4717427)
4,30 I cinque 5 piano, telefilm (5396663)
5 — Tg 5 - Edicola (5387382)
5,30 Documentario (5307779)
6 — Tg 5 - Edicola (2662934)

ITALIA 1

Telegiornale: 12,30 (78129); 19,30 (85-32)
8,30 Bim Bum Bam, cartoni
10,30 A volume, attualità, Alessandra Casella (r) (7026)
11 — Adam 12, tele. *Bambina in pericolo* (6755)
11,30 Grand Prix, Andrea (35533)
12,45 Guida al campionato, con Sandro Piccinini (4513674)
14 — ragazzo e una ragazza (Italia). Film commedia. Di Marco Risi. Con Jerry Calà, Marina Suma, Monica Scattini (5539939)
15 — Man, telefilm. *Dive* (7393303)
16 — Tale padre tale figlio, telefilm. *Una piccola crisi* (5007)
18,30 Patavelo. Sidis Falconara- Volley Milano. Serie A1. Sintesi. (17113)
— Benny Hill Show, varietà (54-68)
20,30 Highlander, telefilm. *Stupro - Un debito da saldare* (26856)
22,30 Pressing, sport, con Raimondo Vianello, Antonella Elia, Giorgio Tosatti (9851587)
23,45 Mai dire gol, varietà, con la Gialappa's Band (1636849)
24 — Speciale sul Premio d'Australia Formula 1 (11-
0,15 sport (35750)
0,45 Il grande golf, sport (8171798)
1,30 Un ragazzo e una ragazza (Italia '93). Film commedia. Marco Risi. Con Jerry Calà, Marina Suma (24707137)
3,20 Big Man, telefilm (6188175)
5,30 Adam 12, telefilm (5388021)
6 — Tale padre figlio, telefilm (2660576)

RETE 4

Telegiornale: 9,30 (7991); 11,55 (4109-668); 13,30 (1129); 17,30 (9129); (465); 23,30 (16216)
7,30 La di Ippolita, film commedia (Italia, '62). Con Gina Lollobrigida (9960025)
9 — della moda
10 — in concerto (28397)
11 — cuore, attualità (3110-668)
11,40 Il Berlusconi, attualità (2943-910)
12 — tanto amati (71-823)
13 — Sentieri, soap opera (1ª parte) (6542)
14 — Sentieri, soap (2ª parte) (95007)
14,20 L'angelo scarlatto, film avventura (Usa '52) con Yvonne De Carlo (78121200)
15 — Perdonami, attualità
17 — Cuore selvaggio telenovela
18 — Il meglio Funari News, attualità (24945)
Lui l'altro, attualità (5571)
20,30 Gigolo, film drammatico (Usa, Paul Schrader. Con Richard Gere, Lauren Hutton (50991)
22,30 Colpevole o innocente (81-202)
23,40 A tutto volume, attualità (5127-375)
23,50 Domenica in concerto (replica)
1 — Rassegna stampa (3292412)
1,05 La bella di Lodi, film dia (Italia, '63), con Stefania Sandrelli, Angel Aranda, Elena Borgo (2378243)
Remo e Romolo di figli di una lupa, film commedia (Italia '76) con Enrico Montesano (5862683)
4,10 Il barone, telefilm (6923682)
Lou Grant, telefilm (4264468)
6 — Murphy Brown, telefilm (9925-953)

ALLA RADIO

RADIOUNO: Gr: 6; 10,16; 13; 19,30; 23 - 6,30 Graffiti '93; 8,45 Gr 1 3 A: agricoltura, alimentazione, ambiente; 9,10 cattolico; 9,30 Santa Messa; 10,20 La scoperta dell'Europa; 12,01 Rai a quel paese; 12,51 14,20 Tutto il minuto per minuto; 15,30 Stereopiù; 18,20 Tuttobasket; 19,30 Ascolti di tu sera; 19,35 Noi come voi; 20,05 Musicavelia; 20,30 Stagione Lirica di Mefistofele. Opera; 22,20 Musica italiana del '900; 23,07 La (telefonata; 23,28 Gr 6,30; 7,30; 8,30; 9,30; 11,30; 12,30; 13,30; 18,30; 19,30; 22,30 - 6 Effetto cinema; 7,10 Il Vangelo di oggi; presenta; 8,15 Oggi è domenica; 8,48 Varietà cantando; 9,35 Italiani con ; 9,38 Corsivi d'autore; 10 Domenica meraviglie; 11 Parola nuova; 11,52 Anteprima sport; 12,10 Gr regione-Onda verde; 12,25 Percorsi d'arte; 14,28 Tutto il calcio minuto per minuto; 18,30 Domenica sport; 17,30 Zona Cesarini; 18,03 Insieme musicale; 18,35 Musica da ballo; 19,55 Canzoni di ieri e di oggi; 20,25 Calcio: Parma-Juventus; 22,42 Buonanotte Europa. Sport: le veline di Sadoglio; 23,26 Notturno. **RADIOTRE:** Gr: 7,15; 9,45; 11,45; 13,45; 18,30; 20,45; 23,15 - 7,30 Prima pagina; 9 Concerto del mattino (I parte); 10 Ne parliamo di domenica; 10,30 Concerto del mattino (II parte); Uomini e profeti; 14 Paesaggio con figure; 17,30 Stagione Sinfonica 1993-94 dell'Accademia di S. 19,30 Mosaico; 20 Il proposito di Broadway; 21 La parola e le maschere; 22,15 Alamo; 23,53 italiano.

SVIZZERA

Telegiornale: 12,45 (344194); 20 (869552); 22,55 (9642303)
15,20 Alba, (8878-38)
17 — Famiglia americana (50-1194)
17,45 Natura amica (9378620)
18,30 domenica sportiva (329549)
18,05 Minuti di recupero (3711-20)
18,15 Controluce (921533)
Morte circuito chiuso (504194)
22,05 Passato, presente..., settimanale (8928533)
23,25 La volpe e le Camelie (3520194)

TELEMONTECARLO

Telegiornale: 18,45 (557945); 22,30 (1026)
12 — Angelus. Benedizione del Papa (6397)
12,30 Blackstar, cartone (5216)
13 — Pattinaggio di velocità (5490194)
15,15 Spionaggio a Washington, film (5017574)
17,40 a, pazza in Tv (44-6213)
18,15 Scooby Doo, cartone (12-281)
19 — Matlock telefilm *La vittima* (7804)
20 — Galagoal (5158200)
23 — Superbike (89411804)
2,20 Cna in diretta (5171885)

TELE +1

18 — Principe delle (5148552)
20,40 Cattiva, film (798891)
22,35 Indocina, film (8266486)
1 — Sama della gramaglia (45524717)
Travolti da un insolito destino nell'azzurro mare..., film (81431953)

TELE +3

21 — Siamo tutti inquilini
23,25 Musica classica (8975857-71)

TELE +2

8,30 Il viaggio Ulu (2ª) (5444668)
11,30 (2ª, r.) (73773007)
14,30 Tennis - ATP Barcy (88-468823)
17,30 Volvo Master, golf (7382-200)
20 — Calcio - Studio serie (8544B4)
Calcio, serie A - Parma-Juventus (3743754)
22,45 Boxe. Bowe-Holyfield (r) (2899084)
0,45 Automob.G.P.Australia (6540565)
1,15 Motonauti - G. Dubai (1 e 2) (2960-3601)

VIDEOMUSIC

15,30 Living colour, concerto (5179393)
17 — De Gregori (83869485)
19,35 The mix (1541674)
20,30 Mo choc ritratti (8534-54)
22,30 (20946113)

RETE A

Telegiornale: 19 (11945)
20,30 segreto, teleromanzo (80281)
21,30 L'indomabile, novela (84-560465)

GUIDA A SHOWVIEW

Per registrare il Vostro Programma TV preferito digitate il ShowView, stampati accanto al programma volete registrare, sul programmatore ShowView. Lasciate l'unità ShowView sul Vostro videoregistratore ed il programma verrà automaticamente registrato all'ora Per informazioni chiamate il numero di assistenza (02) 210.730.70.

Diritti dei Copyright
ShowView è un marchio utilizzato dalla Gemstar Development Corporation. 1993 - Gemstar Development Corp. Tutti i diritti sono riservati.

I CANALI DI SHOWVIEW
Rai1 1; Rai2 2; Rai3 3; Rete4 4; Canale5 5; Italia1 6; Montecarlo 7; Rete A 8; Videomusic 9; Tele + 1 13; Tele + 2 14; Tele + 3 15; Svizzera 16.

FACCIAMO 2.500 ORE DI sport ALL'ANNO E NON SIAMO MAI STANCHI. RAI RADIOTELEVISIONE ITALIANA DI PIÙ.

SOURCE VITALE

D ' O X Y G È N E

Ossigeno.
Oggi, per la prima volta,
penetra nella pelle.

Lancaster ha sviluppato una tecnologia rivoluzionaria: il sistema di veicolazione dell'ossigeno A°O°C°S° °. Molecole di ossigeno puro, racchiuse in un'emulsione morbida e vellutata, vengono veicolate nell'epidermide. Le cellule ritrovano nuova energia per scissione rigenerazione. Sentirai la tua pelle più fresca, compatta, visibilmente rigenerata. La profondità delle rughe viene ridotta del 40%, il 10% di tutti i segni e rughe scompare definitivamente. Giorno dopo giorno, Source Vitale d'Oxygène dona alla pelle l'energia e il trattamento indispensabili per mantenerla sempre giovane e bella.

° A°O°C°S°: Asymmetric Oxygen Carrier System, patent pending.

Puro naturale:
l'ossigeno aiuta la pelle
rigenerarsi.

LANCASTER

camurati
il profumiere

camurati 1
Via E. De Sonnaz 13
(Ang. via Avogadro)
Tel. 561.38.38 - Torino
Orario: 9.15/12.30 - 15.30/19.30

camurati 2
Piazza Adriano 1
Tel. 434.40.60
Torino
Orario: 9.15/12.30 - 15.30/19.30

il solarium di
camurati
C.so Ferrucci 32
(Ang. P.zza Adriano 1)
Tel. 433.42.86 - Torino
Orario continuato: 8.30/20

LA BORSA

Piazza Affari indietro tutta

MILANO Comit 585,46 **- 27,95**

N. YORK Dow Jones 3643,41 **- 37,16**

[illegible]RA F. Times [illegible] **65,4**

TOKYO Nikkei D. 18660,46 **- 1211,8**

Un'ottava iniziata in preda alle paure per un possibile crollo dei titoli della scuderia De Benedetti e finita con il listino ferito dal duro contraccolpo delle voci di una crisi istituzionale ai vertici dello Stato. Ecco in sintesi la settimana di Piazza Affari, che alla chiusura delle contrattazioni ha archiviato una flessione complessiva dell'indice Comit, del 4,79%. Finché ha potuto, la Borsa si è difesa riducendo gli scambi. Ma giovedì, dopo il messaggio di Scalfaro, gli argini si [illegible] rotti, le vendite si sono impennate e gli scambi hanno toccato i 412 miliardi. Sono arrivati poi a superare i [illegible] miliardi venerdì. Tra i titoli guida penalizzato le Olivetti, che nella settimana hanno perso il 10 per cento, le Cir (-10,47%). Hanno sofferto anche le Fiat (-9,06%), le Generali (-5,12%), le Mediobanca (-6,36%), le Montedison (-4,31). Pesanti infine i titoli telefonici: le Sip perdono il 7,66 e le Stet il 6,25%.

LE MONETE

DOLLARO in lire 1648,93 **+ 23,22**

[illegible] lire 970,53 **+ 0,42**

MARCO/DOLLARO [illegible] **- 0,[illegible]**

YEN/DOLLARO 108,2 **+ 0,1**

Lira, settimana da brivido

La lira chiude la settimana uscendo senza troppi danni dalla tempesta che ha investito la scena politica italiana. Venerdì, in particolare, le voci circolate in ambienti internazionali, relative alla possibilità di dimissioni del Presidente della Repubblica, hanno creato qualche tensione sulla nostra valuta, che aveva aperto le contrattazioni nella mattinata stabile rispetto al dollaro (a 1641 lire) e in recupero sul marco (a circa 965 lire), provocando un lieve indebolimento rispetto ad entrambe le monete. Ma la ferma smentita delle voci speculative ha tranquillizzato il clima. Secondo le quotazioni indicative della Banca d'Italia la lira ha [illegible] chiuso la settimana a quota 970,53 rispetto al marco e a circa 1649 nei confronti del dollaro. La sensazione degli operatori è che la lira sia diventata meno immediatamente [illegible]sibile alla situazione politica e istituzionale del Paese.

LA STAMPA

ECONOMIA E FINANZA

Domenica 7 Novembre 1993 27

Il presidente della Confindustria: c'è bisogno di un contratto straordinario

«Salari fermi, più occupazione»

Abete: alt anche all'aumento dei dividendi

«Un blocco solo facoltativo nei rinnovi contrattuali E nei servizi occorre maggiore flessibilità

ROMA. La ricetta francese e tedesca non bastano per l'Italia. La settimana cortissima della Volkswagen e l'orario ridotto di Balladur, importate nel Bel Paese, non funzionerebbero. E D'Antoni, il primo sindacalista ad ammettere la necessità di ridurre i salari in proporzione con l'orario di lavoro, ha detto una cose giusta ma nel momento sbagliato. La ricetta per curare - se non guarire - la piaga della disoccupazione in Italia ritiene di averla lui, Luigi Abete, presidente della Confindustria. Ma appena l'ha proposta è stato subissato da un fuoco incrociato di critiche sindacali. Che d'altronde respinge ai mittenti.

Presidente Abete, perché questo vespaio? Ci spiega?

«Il '94 sarà l'anno terribile dell'occupazione in Italia... Abbiamo visto solo le avvisaglie della vera crisi.

D'accordo, ma che fare?

«Io prendo atto con soddisfazione delle proposte di D'Antoni: dice cose diverse dal passato, parla di ridurre anche i salari insieme all'orario. Bene: può servire. Ma non sono novità: la [illegible] integrazione è esattamente la stessa cosa, riduce l'orario e il salario mettendo la differenza salariale a carico della collettività. Ma né la cassa integrazione, né l'orario ridotto, rappresentano una risposta risolutiva».

Vuol dire che sono inutili?

«Servono solo a tamponare l'emergenza occupazionale, quella legata [illegible] crisi congiunturale, al crollo della domanda, alla recessione. Ma l'obiettivo vero è un altro».

E ce lo dica, allora.

«Mentre si gestisce la crisi bisogna soprattutto preoccuparsi di [illegible] nuova occupazione, dare delle occasioni [illegible] chi entra nel mercato del lavoro o tenta di riconvertirsi».

Come riuscirci?

«Le spiego. Accanto alla disoccupazione congiunturale, dovuta alla recessione, c'è quella strutturale, legata alla modernizzazione del processo produttivo e della pubblica amministra[illegible] Ecco: gli sbocchi occupazionali irreversibilmente ristretti dalla modernizzazione devono essere sostituiti».

In che modo?

«Bisogna individuare nuovi sbocchi nelle attività [illegible] [illegible] risentono, per definizione, degli effetti della modernizzazione. Non è nelle fabbriche che riducono l'orario per fronteggiare la crisi che si può creare [illegible] occupazione. I servizi collettivi, innanzitutto: che per essere occupazionalmente proficui vanno però [illegible] al mercato, cioè de-statalizzati».

Qualche esempio?

«Tanti. Pensi ai musei: in futuro la gente vorrà poterci andare in qualunque ora, e quindi i turni di sorveglianza e illustrazione dovranno moltiplicarsi. Lo stesso vale per le strutture sportive, per i servizi logistici collettivi».

[illegible] sembrano palliativi?

«Dipenderà dal grado di competizione e flessibilità che si riuscirà a inserire in questi mercati. [illegible] dimentichiamo che il tempo libero aumenterà e, con esso, la richiesta di servizi, e di servizi articolati. Quindi ottimizzare questo sbocco occupazionale significa riscrivere tutta la normativa del lavoro all'insegna della flessibilità: orari, turni e salari. Ma comunque la nostra proposta non si ferma qui».

Meno male...

«Anche nell'industria, in alcuni settori destinati a svilupparsi, si potrà fare molto».

Come?

«L'anno prossimo [illegible] i contratti con l'adeguamento salariale all'inflazione programmata. Io propongo che nelle aziende più [illegible] con le migliori possibilità di sviluppo, si incentivi l'imprenditore [illegible] investire in Italia, in attività che assorbano nuova occupazione, anziché far solo investimenti di sostituzione o andarsene all'estero. Riserviamo a queste aziende la possibilità di destinare i margini di reddito stornati dagli aumenti dei salari e dei dividendi a nuovi investimenti utili per creare posti di lavoro. Nessun obbligo, [illegible] una facoltà che imprenditori e sindacati debbono poter contrattare, se lo vogliono, azienda per azienda».

Una rivoluzione...

«Nei settori produttivi di forte esportazione e [illegible] settori del terziario "sostitutivo" o integrativo [illegible] servizi pubblici gli spazi potrebbero essere molto ampi. Perché negare qu[illegible] possibilità?».

I sindacati temono che si voglia solo impedire [illegible]

[illegible] propongo di inserire nei contratti nazionali di lavoro una clausola che apra questa possibilità, non che la imponga. E che la apra per un periodo limitato: due anni».

Ma se un imprenditore vuole investire, lo fa, no?

«C'è modo e modo di farlo. Se si vuole, [illegible] investe soltanto con l'obiettivo di sostituire l'occupazione, non di incrementarla».

I sindacati non si fidano. Flessibilità ha significato [illegible] precariato. Non le pare?

«Al contrario, semmai la flessibilità nel lavoro, quella che chiediamo noi - i contratti interinali, il tempo determinato, il part-time - permetterà di portare alla luce molto lavoro nero e di recuperare gettito fiscale. Gli abusi si possono tranquillamente evitare stabilendo tetti massimi di utilizzazione dei *nuovi strumenti*».

La verità è che le aziende non sanno rischiare...

«Tutt'altro, la verità è che le norme sono vessatorie, se non demenziali. Lei pensi che passando da 35 a 36 addetti, scatta l'obbligo di fare un 16% di assunzioni obbligatorie. Risultato: l'imprenditore, se può, re[illegible] sempre al di sotto delle [illegible] unità. E quando ristruttura, se deve tagliare posti fa in modo di scendere [illegible] la stessa soglia. Alcune associazioni industriali hanno proposto ai sindacati iniziative di riconversione per i cassintegrati, e nessuno ha aderito per non perdere la cassa integrazione [illegible] cambio [illegible] un posto non del tutto sicuro. Ma [illegible] futuro il posto [illegible] lavoro [illegible] a scomparire a vantaggio dell'opportunità di lavoro».

Non sembra che [illegible] sia molto da fidarsi.

«Rischiare si deve. Ma con intelligenza, cioè non flessibilità. Prenda l'associazione nazionale [illegible] calzaturieri. Hanno chiesto cinque anni di completa defiscalizzazione per le nuove assunzioni, promettendone 5000 e spiegando che, col maggior reddito prevedibile, l'erario recuperebbe abbondantemente quanto perde defiscalizzando. Ma, per ora, nessuna risposta».

Eppure, presidente, sembra [illegible] che lei bocci le esperienze francese [illegible] tedesca. E' proprio sicuro?

«Andavano bene quando il terreno della competizione era limitato all'Europa. Ora [illegible] basta più, perché la gara [illegible] diventata globale. Non potremo [illegible] impedire ai cinesi di lavorare [illegible] ore, quando [illegible] decideranno. E con 32 ore non so come potremmo fronteggiarli. Ecco perché agire sulla leva degli orari legati ai salari è soltanto [illegible] misura di difesa, di solidarietà. Non affronta il problema attivamente. In particolare la proposta Volkswagen [illegible] il altro che la [illegible] integrazione italiana [illegible] la differenza a [illegible] dei lavoratori anziché dello Stato; diversa è la proposta francese, che vuole incentivare le aziende che riducono l'orario: ma lasciandone loro facoltà, non imponendogliela».

Comunque, in Francia, l'orario diminuirà.

«Sì, ma diventerà un orario di lavo[illegible] annuale, non più settimanale. L'orario ridotto [illegible] realtà si può raggiungere solo liberalizzando, ad esempio con lavoro interinale, part-time, tempo determinato, orario annuale, e non introducendo nuovi vincoli, come la riduzione del [illegible] settimanale legale [illegible] [illegible] 40 ore. Nuovi vincoli non servirebbero a creare più lavoro [illegible] soltanto a garantire il potere del sindacato. Bisogna capire che nella società competitiva globale le parti sociali svolgono il loro ruolo se fanno cre[illegible] [illegible] opportunità, se sviluppano regole che garantiscano automatica[illegible] da eventuali abusi e non se sostituiscono la volontà collettiva alla libera scelta individuale. E' sulla [illegible] rapida di regole efficaci per la flessibilità normativa e salariale [illegible] noi e il sindacato dovremo misurarci: nel comune, altissimo interesse dell'occupazione. E dovremo tutti decidere di desti[illegible] la produttività alla [illegible] occupazione: è questo il [illegible] [illegible] sociale straordinario [illegible] sottoscrivere».

Sergio Luciano

«Il governo sbaglia tutto»

PERUGIA. [illegible] «terapie» adottate dal governo Ciampi [illegible] la crisi ese non affronteranno al più presto le cause vere [illegible] depressione faranno dell'Italia l'ultimo Paese europeo ad avviarsi verso la ripresa economica». E' l'opinione [illegible] segretario generale della Cgil, Bruno Trentin, che ha parlato ieri a Perugia. «Dopo un anno e mezzo di cure - sostiene Trentin - non solo non è stata avvista la ripresa, [illegible] si continuano ad amministrare arretramenti in settori fondamentali come la siderurgia, la chimica di base, l'elettronica e l'auto». Questo perché sono stati attuati interventi che hanno reso «sem[illegible] più precario il mercato [illegible] lavoro e si [illegible] dato corso ad una politica deflattiva dai tratti suicidi». Trentin chiede al governo di «aggredire la rendita e la speculazione finanziaria» e di dare vita ad un fondo nazionale per l'occupazione.

LE PAROLE E LE IDEE

Le 32 ore piacciono «almeno a parole»

FORSE anche le ricette degli economisti contro la disoccupazione hanno cicli, come ce l'ha l'economia. «Da tempo le economie di mercato sono afflitte dalla disoccupazione e [illegible] ristagno [illegible] produzione...» e l'inizio di un libro che [illegible] stato scritto in questi mesi, ma [illegible] anni fa, da un professore del Massachusetts Institute of Technology che collaborò anche con *La Stampa*, Martin Weitzman. Se ne parlò molto, alla metà degli Anni 80, di quella ricetta; poi la ripresa della crescita la fece dimenticare.

Nella sua radicalità, l'idea di Weitzman era semplice: si istituisce [illegible] monta salari fisso come quota dei ricavi dell'impresa, da spartire fra tutti i lavoratori che ci sono. Da una parte, i dipendenti sono molto interessati [illegible] buon andamento dell'impresa. Dall'altra l'impresa ha un forte incentivo verso nuove assunzioni, poiché può produrre di più senza accrescere [illegible] il costo complessivo del lavoro. «Audace e concreto», come lo definì il premio Nobel Robert Solow, il progetto se posto in pratica avrebbe incontrato un ostacolo serio: come convincere gli occupati a ridurre il loro reddito a ogni nuova assunzione di disoccupati.

L'idea della «partecipazione» (*share economy*) non fu dunque sperimentata nel suo aspetto espansivo (aumentare i posti di lavoro), solo in quello difensivo (diminuire i salari [illegible] l'impresa va male, per evitare i licenziamenti). Nigel Lawson, a quel tempo cancelliere dello Scacchiere di Margaret Thatcher, [illegible] [illegible] fece promotore [illegible] Gran Bretagna. Diversi economisti se ne entusiasmarono, esortando anzi il governo a una maggior decisione. Ma i risultati [illegible] furono sconvolgenti. E Lawson, se ha guadagnato il «posto nella storia» che il *Financial Times* gli prometteva, non [illegible] ha guadagnato per questo.

Certo, i tempi sono cambiati. Allora si scommetteva con più facilità su una ripresa della produzione; mentre il rimedio contro [illegible] disoccupazione di cui si discute adesso, ridurre l'orario e solo in conseguenza anche il salario, sembra prendere tristemente atto che, nei Paesi ricchi, per tutti gli Anni 90 di crescita ce ne sarà poca. Proprio perché questa crisi sembra più grave, la discussione è più estesa. Gli schieramenti dei favorevoli e dei contrari sono più frastagliati, meno prevedibili. [illegible] è certo [illegible] fenomeno culturale che in Francia, «almeno [illegible] parole» come [illegible] [illegible]rnicamente *Le Monde*, [illegible] politico alle «32 ore» sia larghissimo.

Potrà funzionare? Limitati tentativi [illegible] «condivisione del posto di lavoro» (la formula tecnica per «lavorare meno, lavorare tutti») sono stati fatti già da qualche tempo in alcuni Paesi; un osservatorio importante come [illegible] Bri di Basilea, diretto dallo stesso Alexandre Lamfalussy che sarà il primo presidente dell'Istituto monetario europeo, sostiene che «nella maggior parte dei casi gli effetti sulla disoccupazione sono stati relativamente modesti»; e sottolinea che la riduzio[illegible] dei salari deve essere congrua.

Finché [illegible] tratta di difendere dai licenziamenti una collettività che c'è, come alla Volkswagen, [illegible] solidarietà pare funzioni. Ma quanti lavoratori accetterebbero un calo permanente del salario in cambio di una riduzione di orario che permetta di assumere disoccupati?

Un sondaggio compiuto in Francia dà 63% di favorevoli alla settimana di 4 ore se la riduzione di salario è del 5%, che scendono già a 56% con una riduzione del 10%. Ma dalle attuali 39 a 32 ore, il calo di tempo è del [illegible]%. In Germania, [illegible] percentuale di chi accetterebbe un taglio del 10% è quasi uguale, 54%; a un taglio del 20%, i favorevoli sarebbero solo il 35%.

Stefano Lepri

SCENARI

GUADAGNARE LA RIPRESA

Romiti: no all'orario corto

«Flessibilità e investimenti contro la crisi»

BARCELLONA NEL giorno del lancio ufficiale della «Punto» in Italia, Francia e Germania, l'amministratore delegato della Fiat Cesare Romiti ha rilanciato ieri dalla Spagna - in un [illegible] con gli «opinion-leaders» iberici - le idee-guida di una strategia ind[illegible] sintetizzata [illegible] nella nuova auto: investimenti, ricerca, flessibilità, [illegible] [illegible] modo di «fare industria».

«Se l'Europa vuole uscire dalla spirale della crisi in cui si dibatte, deve superare le sue debolezze - ha detto Romiti - che sono fondamentalmente due: direttamente troppo rilevante delle risorse disponibili allo redistribuzione e ai redditi individuali piuttosto che al finanziamento dello sviluppo; rigidità complessiva del sistema, forse la più penalizzante. E c'è una cosa che non dobbiamo assolutamente fare: rassegnarci all'idea di un'Europa avviata sulla strada di un declino inarrestabile. Abbiamo molti, molti, problemi ma anche risorse eccezionali. Dovremo certamente destinare più risorse in quelle aree in cui si prepara il futuro: ricerca, innovazione, istruzione».

Quali le ragioni della [illegible] crisi e [illegible] suo aggravamento? «I [illegible] della unificazione della Germania, la politica monetaria restrittiva della B[illegible]bank, il rigore imposto dal trattato di Maastricht, la gestione forse [illegible] accorta e cooperativa dello Sme. E poi un modello [illegible] società che [illegible] è venuto storicamente sviluppando nella metà occidentale del nostro [illegible]: [illegible] modello [illegible] società poco flessibile, poco mobile, costruito [illegible] una miriade di stratificazioni corporative, [illegible] privilegi e di protezioni».

Quale la soluzione? «Questo richiede un grande progetto di innovazione - ha sottolineato con forza [illegible] numero due del gruppo Fiat - Efficaci coinvolga ed impegni *tutto* il sistema-Paese, non solo le imprese. Ed il discorso vale per l'Italia, ma anche per la Spagna, il Portogallo, la Francia, in parte anche per la Germania. Sul piano industriale dobbiamo aumentare di molto [illegible] competitività delle imprese. Per questo noi, [illegible] lo meno Fiat, ci siamo subito opposti a fenomeni di riduzione dell'orario di lavoro per cercare di risolvere i problemi dell'occupazione. Perché la riduzione dell'orario di lavoro, con riduzione contestuale del salario, diminuisce [illegible] competitività delle imprese».

Se si vuole, come [illegible] giusto che si debba, attuare ammortizzatori sociali in un periodo così tragico per l'occupazione, è molto più logico mantenere la quantità di ore di lavoro [illegible] diminuirlo».

Romiti ha quindi descritto la vasta opera di ristrutturazione, ammodernamento e rilancio della Fiat e i forti investimenti previsti - 40 mila miliardi entro il [illegible] - da un programma che alcuni potrebbero considerare «al limite del temerario» e che «in ogni caso oggi non ha eguali in Italia».

Gian Antonio Orighi

Fiat Melfi

Napolitano «Così si cresce»

Cesare Romiti

MELFI. In uno dei momenti più difficili per l'immagine dell'Italia all'estero, il presidente della Camera Giorgio Napolitano ha visitato a Melfi lo stabilimento dove la Fiat produrrà la nuova automobile Punto e l'ha indicato come «uno dei [illegible]ni più ragguardevoli» dell'impegno per superare le difficoltà e rilanciare il Paese e la sua economia.

Accompagnato dall'amministratore delegato della Fiat Auto, Paolo Cantarella, Napolitano ha definito lo stabilimento «una delle realtà e delle iniziative che testimoniano come il nostro Paese lavori e produce». E' «un'iniziativa di straordinario rilievo di potenziamento della capacità produttiva del Paese e, soprattutto, di quella parte d'Italia che è il mezzogiorno - ha detto Napolitano al termine della visita -. Sono rimasto molto colpito e credo che questo stabilimento possa rappresentare un punto qualificante di innovazione e [illegible] crescita industriale per il Paese».

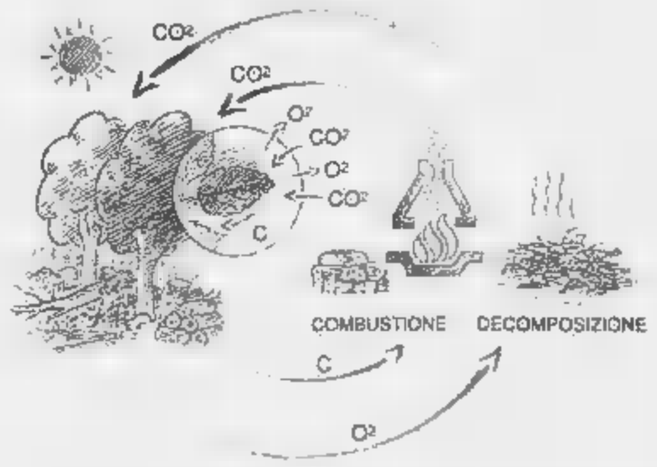

La combustione della legna è neutra per l'ambiente, perché la quantità di CO_2 emessa è la stessa che si avrebbe lasciando marcire naturalmente la legna nel bosco

La legna come combustibile.

Tra tutti i prodotti della combustione una importanza particolare va riconosciuta all'anidride carbonica. Durante la combustione tutti i combustibili fossili liberano nell'aria in pochi istanti enormi quantità di CO_2, immagazzinata nel corso di milioni di anni, aumentando considerevolmente la quantità di anidride carbonica nell'atmosfera e tutte le conseguenze dell'effetto serra. La legna invece è in perfetto equilibrio ecologico con l'ambiente poiché la quantità di CO_2 emessa durante la combustione è la stessa che verrebbe emessa naturalmente lasciando marcire la legna nel bosco. La vita e la morte della pianta mantengono quindi un certo equilibrio nella presenza del CO_2 senza grandi oscillazioni. Si usa perciò dire che la combustione della legna è neutra per l'ambiente. Così, contrariamente a quanto molti credono, l'utilizzo appropriato dei tradizionali focolari produce un impatto ambientale inferiore rispetto ai combustibili fossili. Sempre che il legname non provenga da abbattimenti selvaggi e incontrollati, ma da zone a riforestazione programmata. Inoltre, il legno è l'unico combustibile rinnovabile tra tutti quelli tradizionali. Tutto ciò ne fa un combustibile perfetto. Il cui consumo diventa anche un impegno sociale per il pieno rispetto dell'ambiente. Tanto che la legge sul risparmio energetico ne premia l'utilizzo con contributi a fondo perduto.

Palazzetti: un camino a combustione pulita.

Eco-Palex: un successo ottenuto dalla ricerca Palazzetti.

Il camino, integrato nell'arredamento, rende più accogliente la casa, valorizzando l'ambiente. Ma quale ne sia il design o lo stile, la scelta deve essere fatta soprattutto sulla base di una progettazione corretta. Infatti, il buon funzionamento di un caminetto dipende dalla forma del camino e della camera di combustione, in quanto una non corretta progettazione causa una evacuazione difettosa dei fumi e il conseguente sviluppo nell'ambiente di ossido di carbonio. La ricerca, però, ha rilevato che i caminetti tradizionali, anche se ben progettati, producono comunque una certa quantità di CO, offrendo una resa calorica inferiore a quella teoricamente possibile. Infatti, nessun tipo di combustione conosciuto fino ad oggi si è rivelato perfetto. Questo minore rendimento e la conseguente produzione di ossido di carbonio sono dovuti alla differenza esistente tra una combustione completa e una incompleta: maggiore è il rendimento termico e più l'ossido di carbonio tende a scomparire. Rendimenti elevati e una bassa immissione di agenti inquinanti sono le principali caratteristiche dei Palex proposti da Palazzetti Spa, azienda leader del settore. Una situazione già positiva è destinata a migliorare, visto che sono allo studio nuove soluzioni tecniche di combustione del legno con l'obiettivo di una migliore prestazione termica (80% del rendimento) e di una ulteriormente ridotta emissione di inquinanti. Da ciò è nata una considerazione semplice e geniale: realizzare una post-combustione bruciando lo stesso ossido di carbonio prodotto dalla combustione iniziale. Nel sistema Eco-Palex Palazzetti una certa quantità d'aria viene fatta confluire all'interno della camera di combustione appena sopra la fiamma primaria. Quest'aria, detta secondaria, viene preriscaldata lungo il condotto di immissione nel focolare e portata alla temperatura di accensione dalla fiamma sottostante. La stessa fiamma produce anche l'ossido di carbonio che al contatto con l'aria secondaria prende fuoco dando vita ad una seconda fiamma, più bella e vivace di quella sottostante, dal colore rosso più e con fumo più trasparente. La professionalità e la tecnologia Palazzetti hanno consentito quindi la realizzazione di Eco-Palex: camini ben progettati in grado di ridurre a valori molto bassi l'inquinamento. Grazie all'importante innovazione tecnologica della post-combustione, dunque, Eco-Palex riduce l'immissione di gas tossici nell'atmosfera. Inoltre, con il ragguardevole aumento di rendimento termico, Eco-Palex consente un maggior confort e un risparmio sensibile. Infatti, con la disponibilità di maggior calore, si ottiene una diminuzione dei consumi e quindi un risparmio economico e un più razionale utilizzo delle risorse energetiche. Costruito con particolari accorgimenti, garantito nei materiali, nella funzionalità e nelle prestazioni, Eco-Palex infine dispone di una gamma di rivestimenti che gli consente di essere inserito con eleganza in qualsiasi ambiente, evidenziando anche nella duttilità della proposta uno dei motivi del suo successo.

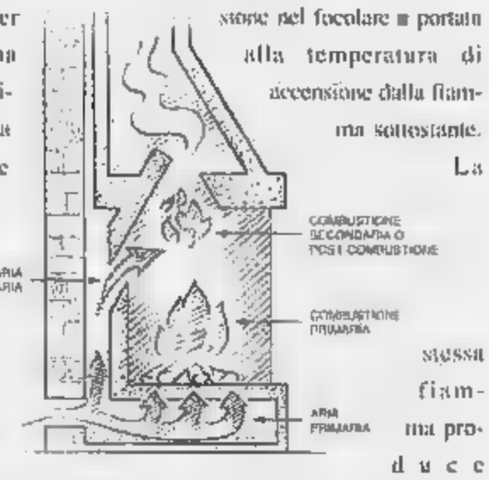

A ciascuno il suo. Caminetti e barbecues Palazzetti.

Modello New York

Modello Nizza

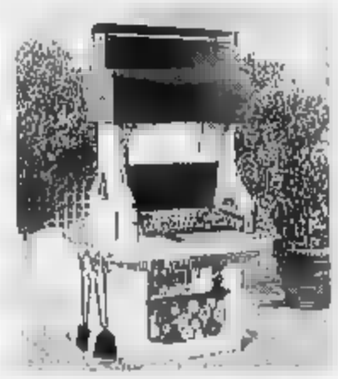

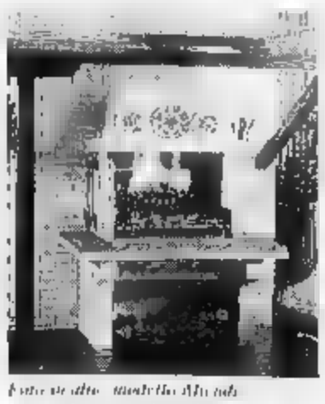

Foto in alto: modello Alcudia
Foto in basso: modello Santa Domenga.

PALAZZETTI

Palazzetti Lelio Spa via Roveredo, 103 Porcia (PN) tel. 0434/922922

I CAMINETTI E I BARBECUES PALAZZETTI SONO IN VENDITA PRESSO I SEGUENTI RIVENDITORI:

[illegible] F.LLI [illegible] & C.
VIA PROVINCIALE, 160
CUMIANA (TO)
Tel. **011/905.8562** - fax **011/905.8715**

[illegible] & [illegible] snc
BORGATA CHIARABAGLIA
FAVRIA CANAVESE (TO)
Tel. e fax **0124/34.110**

EUROPIETRE sas
VIA TORINO, 58
MADONNA DELL'OLMO (CN)
Tel. e fax **0171/411.527**

[illegible] & C. spa
LUNGO DORA NAPOLI, 32
TORINO
Tel. **011/859.393** - fax **011/859.934**

***Agente di zona:* BAGNASCO GIACOMO** - VIA TOGLIATTI, 12 - **TORTONA (AL)** - Tel. e fax **0131/822.420**

Al via il più grande istituto privato, raccoglierà 60 mila miliardi

Un polo in salsa bolognese

Banche, patto tra Rolo e Carisbo

Emilio Ottolenghi presidente del Credito Romagnolo

BOLOGNA
DAL NOSTRO CORRISPONDENTE

Il fidanzamento è ufficiale e i preparativi per il matrimonio già cominciati. Sarà uno sposalizio destinato a sconvolgere la geografia del sistema creditizio nazionale: la Cassa di Risparmio di Bologna e il Credito Romagnolo (Rolo), protagonista anni fa di Dynasty finanziaria che vide contrapposti il gruppo Agnelli e il gruppo De Benedetti (che con il 5% si colloca ora alle spalle di Bnp, primo azionista con il 6,6%), daranno vita alla prima banca privata italiana, a molte migliaia di miliardi di lunghezza da Bnl e dall'Ambroveneto, che anni si contendono questo titolo. Perlomeno, fino alla privatizzazione di Comit e Credit.

In base ai dati '92, il nuovo gruppo creditizio può contare su un patrimonio di circa 4000 miliardi, una raccolta totale di 60 mila miliardi, dipendenti, 451 sportelli. Ma la dote comprende anche le reti Binnar (Carisbo), per il credito agrario speciale, e Isefi (Rolo), per il parabancario, e i servizi di due alleati assicurativi di rispettivo: Unipol, già presente nel capitale della Cassa, e Reale Mutua, terzo azionista del Rolo. Ieri, si è quasi completata la prima fase dell'intesa, che prevede lo scambio di partecipazioni societarie. L'assemblea della Cassa ha riservato un aumento di capitale al Rolo il quale, con un esborso di 210 miliardi (23 mila lire l'azione), diventerà socio con l'8,55%. Aggiungendo l'1,10% già comprato da Caer (la holding delle casse emiliano-romagnole che controlla Carisbo) per 23 miliardi e un ulteriore pacchetto dello 0,35% di prossimo acquisto, il Rolo si assesterà al 10%, terzo dopo Caer (72,5%) e i privati (17,49%).

Gianguido Sacchi Morsiani

Un analogo investimento (240 circa, per un costo medio d'azione di 21 mila lire) si appresta a completare la Carisbo, che ha già acquistato (anche diverse incursioni sui dei blocchi il 2,99% del Rolo. Anche la Carisbo intende portare sua quota

L'alleanza è stata sancita anche dall'ingresso nei rispettivi consigli di amministrazione massimi dirigenti delle due banche. Dopo la nomina presidente della Carisbo, Gianguido Sacchi Morsiani, nell'organo esecutivo del Rolo, ieri l'assemblea della Cassa ha nominato presidente il condirettore Rolo, Emilio Ottolenghi e Marino Nonni, nel proprio consiglio. E per Ottolenghi è già pronta anche la poltrona di vicepresidente della Cassa. Ma quali saranno i tempi della fusione?

Sacchi Morsiani è diplomatico: possiamo anticiparvi decisioni non ancora discusse dai vertici. L'integrazione sarà progressiva, procederemo con prudenza e tatto». Gli eco Ottolenghi: «L'obiettivo finale è l'integrazione globale, ma i tempi ancora da stabilire». Ma al di là diplomazia, entrambi gli istituti hanno fretta di concludere. I gruppi di lavoro hanno già proposto soluzioni per i Cod (Centri elaborazione dati) e per eliminare i vari doppioni delle strutture. Per realizzarle servono pochi mesi. «Il progetto è condiviso e il consenso è unanime», assicura Sacchi Morsiani. E bolognese si è anche impegnata nel Banco Geminiano di Modena: ha acquistato il 10% ed ora è in attesa di vedere l'esito dell'Opa ostile lanciata dalla Popolare di Verona. Da parte il Rolo ha presentato un'offerta per il Credito Agrario di Ferrara, dal 13 ottobre offerto al mercato: «E' un'offerta puramente indicativa, non impegnativa», precisa Ottolenghi.

Marisa Ostolani

Carisbi punta al raddoppio

La Servizi Interbancari prevede 5 milioni di titolari in due anni

MILANO. Quasi tre milioni carte di credito in soli otto anni, tutte targate «Cartasi», più del 50% del mercato. Ed è solo l'inizio perché, come sottolinea un'indagine dell'Eurisko, l'Italia promette di essere una sorta di paradiso per la moneta elettronica: la domanda potenziale per la carta credito è di oltre venti milioni di richieste, più di quattro volte l'attuale diffusione. Fantasie? In realtà in altri europei, Francia Gran Bretagna in testa, le stanno già così. Ora l'Italia può raggiungere gli risultati. «In due anni - prevede il direttore generale di Servizi Interbancari Mario Castelli - Cartasi può raggiungere quota 5 milioni di carte su mercato di otto milioni».

Almeno sul fronte della moneta elettronica, insomma, si respira aria grande espansione: in un futuro prossimo si andrà a spesa con la carta di credito. Anzi. Una elettronica potrebbe riunire carta di credito, un'unica soluzione e a rate, di debito (il Bancomat) tante altre possibilità, in Italia e fuori. Da oggetto di prestigio, insomma, la carta promette diventare strumento quotidiano.

Una volta tanto il sistema bancario italiano sembra avere scelto la strada giusta: la formula della cooperazione ha permesso alle banche di conquistare il primato in un settore ove, fino a metà Anni Ottanta, erano in pratica assenti. Ora, grazie circuito forte di mila negozi, Cartasi sembra in grado di consolidare primato. «Il futuro - sostiene il presidente Camillo Ferrari - è in questo sistema, un'unica carta di pagamento. Né ha interrogarsi sui costi. All'inizio, magari, sarà più conveniente sui vecchi assegni. alla fine vincerà l'elettronica». «Le banche - aggiunge Giuseppe Zadra, direttore generale Abi - devono scegliere tra i vari sistemi di pagamento: o l'elettronica, e gli assegni o il contante. Bisogna decidere puntare e agire di conseguenza».

[a. b.]

FIAT

Società per Azioni - Sede in Torino, corso Marconi 10
Capitale sociale L. 2.424,9 miliardi
(Trib. Torino n. 65/1906)

Convocazione di assemblea

Si avvertono i Signori Azionisti che – non risultando assicurato l'intervento del numero di azioni occorrenti per la validità delle adunanze indette per i giorni 12-13 novembre 1993 – l'assemblea avrà luogo **in seconda convocazione per la parte ordinaria ed in terza convocazione per la parte straordinaria il 15 novembre 1993** alle ore 11 in Torino, presso il Centro Storico Fiat in via Chiabrera 20, come previsto dall'avviso di convocazione già pubblicato il 24 ottobre 1993.

TRIBUNALE DI PALMI
UFFICIO DEL GIUDICE PER LE

Avviso alla persona offesa di fissazione dell'udienza preliminare Art. 419 CO. 1 C.P.P.

Il Collaboratore Cancelleria dell'Ufficio G.I.P. del Tribunale di Palmi, in relazione procedimento n. 2933/89 R.G.N.R. nei confronti di **SIRACUSANO Giuseppe, CAMPANELLA Gia- PLATAROTI Antonio, CANALE Angelo, Pasquale, Antonino, MOSCATO Vincenzo, MAIO Michele, Giuseppe, PLATAROTI Fortunato, GIULIANO Giampiero, BUONO Gennaro, CAROCCIA Vincanzino, PICCIONI Marzio, Pasquale, DI SIMO- Sofia**, per i:

A) 416 bis commi 1-2-3-4 C.P.;
B) artt. 110-112-648 bis C.P.;
C) artt. 110-112-648 C.P.;
D) artt. 81-110-112-648 C.P.;
E) artt. ter C.P.;

Reati commessi in Taurianova e Roseto degli Abruzzi tra l'ottobre '89 e novembre '91

AVVISA

le persone offese di cui alla richiesta di rinvio a giudizio del P.M. che con decreto in data 28/10/93 il Giudice per le Indagini Preliminari ha fissato per il giorno 23/11/93 ore 9.00 in Palmi aula G.U.P. piano ammezzato, l'udienza preliminare in relazione alla richiesta di a giudizio depositata Pubblico Ministero in data 4/1/92, con avvertimento che hanno facoltà di prendere visione degli atti e delle cose trasmesse all'Ufficio dal Pubblico Ministero e di presentare memorie e produrre documenti.

Palmi, 2 novembre 1993.

IL COLLABORATORE CANCELLERIA
Mario Ruggeri

Il Giudice dr. Roberto Oliveri del Castillo, atteso il delle parti offese destinatarie del presente atto, quantificabile in oltre 2.200; ritenutane l'assoluta necessità, visto l'art. 155 c.p.p.

P.Q.M.

Dispone che la notifica del presente avviso ad parti offese avvenga mediante l'inserzione della data indicata per l'udienza preliminare nei seguenti quotidiani:
1) Gazzetta del Sud;
2) La Stampa.

Dispone altresì il deposito di copia presente atto allegata richiesta di rinvio giudizio del P.M. comprensiva dell'elenco delle persone offese presso il Comune di Palmi, nonché l'inserzione per estratto nella Gazzetta Ufficiale della Repubblica.

Palmi, li 2 novembre 1993.

IL GIUDICE
Roberto Oliveri del Castillo

CREDITO

UNA BANCA PER CHI FA

L'onda lunga della Sasea travolge la Novara-bene

Lino Venini, presidente della Banca Popolare di Novara

NOVARA

Su e giù per i gradoni del palazzo di giustizia dove regna Di Pietro. Sfila il vertice della Popolare davanti ai giudici di Milano. E non è più sorpresa quella della gente di Novara. Era sorpresa a luglio, quando toccò a Piero Bongianino, l'ex amministratore, l'onta dell'avviso di garanzia, della comparsa davanti al giudice Luigi Orsi. E poi addirittura l'onta degli arresti domiciliari per l'ex uomo forte di concorso in bancarotta fraudolenta della Sasea del finanziere-bancarottiere (tuttora in carcere) Florio Fiorini.

Ma adesso? Adesso gli uomini della Popolare coinvolti in quel maledetto affare Sasea sono quattro. Dopo Bongianino, altri tre avvisi di garanzia firmati dal giudice Orsi. Uno per Carlo Piantanida, l'amministratore delegato. Il secondo per il consigliere Edo De Agostini. Il terzo per l'anziano Lino Venini, 84 anni, il presidente, un mito, banchiere e padre-padrone, l'artefice di molte fortune della Popolare che è oggi prime banche in Italia e in Europa, l'unico capace di prenderla in mano nei giorni bui di mezza estate quando il Bongianino sembrava promettere chissà quali sfracelli. no, il presidente-leggenda costretto anche lui a spiegarsi e a difendersi - domani - davanti al giudice di Milano, come si fa a parlare di sorpresa? «E' una vergogna», si sente dire ai tavoli del Berruni, il caffè del Dove si aggiunge: «Niente sarà più come prima, purtroppo».

C'è rimpianto in quel «purtroppo». Rimpianto per i vecchi tempi quando la Popolare stava solo nell'antico Palazzo Bellini, piccolo gioiello del Settecento, e davanti non c'era ancora quel tutto vetro e cemento costruito in anni recenti quasi a fare da monumento alle pretese della prima Popolare d'Europa. Per gli azionisti erano gli anni d'oro dei dividendi ricchi.

Altri tempi. Venini parlava chiaro. Diceva: «Qui vige una morale eccezionale, il lavoro e la dignità dell'uomo sono rispettati al massimo». Spiegava: «Nella nostra banca si lavora, punto e basta. Nessuno mai entrato per ragioni o estrazioni politiche». Teorizzava: «Il banchiere non può svolgere suo lavoro fuori delle buone regole, contro la legge e la morale. Non bisogna mai trasformare la banca in uno strumento d'affari e di speculazioni in senso deteriore».

C'è chi dice che quella era la regola cattolico Venini, il banchiere patriarca. Non di Bongianino, l'ex amministratore. Fu lui a spingere sull'acceleratore dei prestiti, a volere l'espansione a tutti i costi: o almeno così dissero in tanti nel luglio fatale, quasi a spiegare l'inspiegabile. Tutto risolto: a Venini di nuovo onori e presidenza, a Bongianino le ombre: quelle di Bagnasco, re Europrogramme, di Ciarrapico, ex re delle acque minerali. Giancarlo Parretti, l'ex cameriere che ha chiuso la sua carriera finanziaria scalando niente meno che la Metro Goldwyn Mayer. E Florio Fiorini, quello che definiva la propria attività di compra-vendita di società decotte «lavanderia», l'uomo della Sasea che dalla Popolare ottenne qualcosa come 400 miliardi e che, per restituire parte, mise in opera in Svizzera alcune operazioni misteriose. Quelle stesse operazioni che, sostiene adesso il giudice Orsi, non a conoscenza solo di Bongianino, il banchiere spregiudicato, anche Venini, il banchiere che vent'anni fa diceva di odiare speculatori e speculazioni. Vent'anni fa, appunto.

Armando Zeni

POPOLARE VERONA

«San Geminiano, ce la faremo»

MODENA. Il direttore generale della Banca Popolare di Verona, che ha lanciato un'Opa ostile sul 30% del Banco San Geminiano e San Prospero di Modena, cui possiede già il 17,2%, è convinto che l'offerta avrà successo, nonostante le resistenze dei modenesi. Federico Pepe lo ha ribadito ieri, spiegando che il proprio istituto sta aspettando le controdeduzioni del Banco all'Opa. I consulenti della banca d'affari «Schroders», ingaggiati dall'istituto modenese, le presenteranno il 16 novembre prossimo, a due settimane dalla scadenza dell'offerta di vendita (prezzo offerto ad azione). «Abbiamo già pronte eventuali controdeduzioni», ha sottolineato Pepe. Sull'atteggiamento delle Curie di Modena e Reggio (che vogliono profittare dell'Opa), Pepe si è detto convinto che ciò non influirà sul comportamento dei risparmiatori: «La sicurezza al 100% può esserci, ma abbiamo lavorato bene: i risultati mancheranno».

L'avviso a Venini getta un'ombra sul grande vecchio

STUDIO iT

LICENZA UFFICIALE IN ESCLUSIVA per TORINO e PROVINCIA

INTERPRETI TRADUTTORI

laboratori di comunicazione in lingua inglese

«BUSINESS ENGLISH IN A SINGLE MARKET»

UN PROGETTO FORMAZIONE LINGUISTICA
'SU MISURA'
PER PROFESSIONISTI E UOMINI D'AFFARI:
SVILUPPATO SUGLI INTERESSI SPECIFICI
DI OGNI CLIENTE, PER AFFRONTARE
CON SUCCESSO QUALSIASI SITUAZIONE
IN UN AMBIENTE INTERNAZIONALE
LAVORO

10128 TORINO V. A. Vespucci,
Tel. 011/596121 Fax 011/505480

INTEC BUSINESS COLLEGES MILTON KEYNES

Il programma del ministro delle Finanze Gallo

Minimum tax, agli evasori una lettera firmata Fisco

ROMA. Lettere anti-evasione. Nella tormentata storia del fisco c'è anche qu curioso capitolo. «Gli uffici facciano partire subito delle lettere all'indirizzo dei lavoratori autonomi che si sono discostati dai parametri del contributo diretto lavorativo, approfittando della celere lavorazione modelli per la denuncia dei redditi 1992, che per la prima volta l'amministrazione finanziaria è stato in grado smaltire in tempi molto brevi». E' questa la proposta lanciata dal ministro delle Finanze, Franco Gallo, nel della conferenza organizzativa dei direttori degli uffici finanziari della Regione Lazio, che si è tenuta alla scuola tributaria, Ezio Vanoni.

Insomma, il fisco deve dimostrare ai contribuenti, anche con un lettera, che ha iniziato a fare sul serio e che gli evasori stanati. Un primo segnale potranno essere i accertamenti sulla minimum tax.

Intanto, sono già disponibili presso l'anagrafe tributaria, circa due milioni di dichiarazioni dei redditi. Tra dicembre e gennaio, come ha spiegato il direttore del Dipartimento entrate Giuseppe Roxas, «contiamo completare l'esame di tutte le denunce dei redditi pervenuteci». Quest'anno sono stati spediti al ministero delle Finanze circa ventun milioni di modelli per le dichiarazioni dei redditi.

proprio sulla minimum tax ed il prelievo forzoso sugli enti previdenziali continuano le contestazioni. L'ultima in ordine di tempo, quella dell'Usarci, l'Unione dei sindacati degli agenti e rappresentanti di commercio italiani, che ha organizzato per domani una manifestazione di protesta nazionale a Modena contro quella che definisce «una iniqua e ingiustificata pressione fiscale su una categoria che non evade le tasse».

Tasse tributi

Mille per aumentare i controlli

ROMA. Sarà riproposto alla Camera l'emendamento al provvedimento di accompagnamento alla finanziaria che prevede la deroga al blocco delle assunzioni per 1000 unità un budget per gli incentivi sul recupero dell'evasione. Lo ha annunciato lo stesso ministro delle Finanze Gallo.

La schiera dei verificatori dovrebbe inoltre arricchire, entro il '95, di seimila-settemila persone da assumere sulla base dei concorsi già banditi, oltre ai mille per cui Gallo ha chiesto una deroga.

Le assunzioni consentiranno di potenziare l'attività di verifica sul campo, il punto debole dell'amministrazione finanziaria. Secondo il direttore generale delle entrate del ministero delle Finanze, Giuseppe Roxas, necessario pure snellire le procedure amministrative interne attraverso lo strumento informatico.

Merci extra-Cee

Tariffe «Vademecum» per dichiarazioni

ROMA. Chi sa resistere, viaggiando in Paesi lontani, al fascino del souvenir, dell'«affare», iperscontato? Ma attenzione: con l'entrata in vigore del mercato unico Cee gli oltre settemila doganieri italiani, liberati da una parte degli impegni per il controllo del massiccio flusso intracomunitario, hanno più forze per «scrutare» passeggeri e merci provenienti da Paesi extracomunitari. E proprio per aiutare i viaggiatori a districarsi nella normativa doganale, il ministero Finanze sta predisponendo un apposito «vademecum».

Il grosso dei controlli è destinato, naturalmente, alla repressione di frodi e traffici illeciti, anche il turista può incappare in amare sorprese se non è adeguatamente informato, visto le verifiche sulle provenienze da Paesi terzi assorbono ormai l'80% della capacità operativa degli uffici.

COMUNE DI PIANEZZA
PROVINCIA DI TORINO

E' indetta una gara licitazione privata per l'esecuzione di lavori di pulizia degli edifici comunali per gli anni 1994/1995 ai sensi dell'art. 89 lett. a), art. 73 lett. c) e art. 76 commi 1°, 2°, 3° del R.D. 23/05/24.
Importo a base d'appalto L. 234.439.000 oltre I.V.A. soggetto a ribasso.
Le domande di partecipazione, su carta bollata, dovranno pervenire, all'Ufficio Protocollo del Comune Pianezza, entro il giorno 30/11/1993.
Pianezza, 04/11/93.

IL SEGRETARIO GENERALE
E. Mirabile

Per la pubblicità su LA STAMPA

PK publikompass

Sportelli: Via Roma 60 Via Maroncelli 32
Telef. 011 65.211 - 10126 TORINO

CITTA' DI GRUGLIASCO
PROVINCIA DI TORINO

Sono indetti i seguenti pubblici concorsi per titoli ed esami:
N. 2 posti di «Funzionario - Area tecnica» (Q.F. VIII)
N. 5 posti di direttivo» (Q.F. VII)
N. 2 posti di «Tecnico laureato» (Q.F. VII)
N. 1 posto di «Istruttore direttivo - Servizio sicurezza sociale» (Q.F. VII)
N. 2 posti di «Impiegato di concetto» (Q.F. VI)
N. 3 posti di «Vigile urbano» (Q.F. V)
N. 1 posto di «Autista scuolabus» (Q.F. V)

Le domande di ammissione dovranno pervenire entro 12 del giorno 3 dicembre 1993.
I bandi di concorso ed ulteriori informazioni potranno essere richiesti all'Ufficio Personale del Comune (tel. 011/40 131).

IL SEGRETARIO GENERALE
dott. Michele Lotacono

TRIBUNALE DI TORINO

Vendita di immobili con incanto

Si rende noto che nella esecuzione immobiliare n. 449/84 promossa da: S.R.L. A.F.I. contro **MACONI Italo** il Giudice dell'Esecuzione dott. Dezani ha disposto la vendita con incanto per il giorno 16.11 12,30 dei seguenti beni:
LOTTO UNICO
In Torino, via G. Catti n. 20: alloggio al piano terreno, composto da una camera, cucina e bagno; cantina
Prezzo base L. 21.500.000
Aumenti minimi L. 500.000
Depositi per cauzione e spese: 25% del prezzo base da versarsi entro le ore 13 del giorno 15.11.93, mediante assegno circolare NON TRASFERIBILE emesso nella provincia di Torino intestato al Cassiere Provinciale PP.TT. di Torino concorso con controfigure.
Versamento del prezzo entro giorni 60 dall'aggiudicazione. Altri relativi alla vendita consultabili in Cancelleria Esecuzioni Immobiliari - Via delle Orfane 20 - Torino.

IL DIRETTORE DI SEZIONE
Rosanna Gaggino Poli

UNA NUOVA REALTA' A SANFRE'

Inaugurato il nuovo SPAZIO BIMBI

Piacevolmente distratti da divertenti proiezioni su maxi schermo, i bimbi, buoni e tranquilli, permetteranno ai genitori una esclusiva e rilassata passeggiata tra pellicce, abbigliamento, gioielli, articoli bimbo, intimo uomo-donna, calzature.

NUOVI ARRIVI
COLLEZIONE '94

Shopping AREA
PANTHERA

PANTHERA

PRODUZIONE E VENDITA
pellicce,
montoni,
pelle,
abbigliamento
Capi con certificato di garanzia

ORIS

abbigliamento 0-14

intimo uomo, donna, bimbo

pigiami, e tanti altri articoli...

AURA

OREFICERIA - GIOIELLERIA
ORO AL GRAMMO
DA £. 20.000
ALCUNI ESEMPI

Bracciale	g. 12 £.	240.000
Catena uomo	g. 50 £.	1.000.000
Girocollo donna	g. 26 £.	520.000

CONVENIENZA, ASSORTIMENTI, QUALITA'
A DI FABBRICA

CENTRO MODA CALZATURE

SCARPE
PELLETTERIA
OMBRELLI
le migliori marche
per tutta la famiglia...
lo sport...
il lavoro...
il tempo libero...
La convenienza ai vostri "piedi"

ORARIO: 8,30/12-15/19,30 • DOMENICA: 15/19,30 • LUNEDI': CHIUSO
SANFRE' - Via Torino 12 - tel. 0172-36406/58158 Statale Bra-Carmagnola

Avolio (Cia) mobilita la categoria

«Stato di agitazione contro il governo»

Proposta di legge sul territorio per far aprire le porte del Palazzo

ROMA
DAL NOSTRO INVIATO

«Ci considerano degli arretrati zappaterra? Bene, noi dimostreremo a questi signori di essere in grado di fare quello che altri non sanno o non vogliono proporre». Chi parla è Giuseppe Avolio, presidente della Confederazione Italiana Agricoltori, e la stoccata, naturalmente, è per il governo. Ciampi continua a non dare udienza ai leader delle organizzazioni agricole e il malcontento monta «anche perché - sottolinea con durezza Avolio - non c'è ministro, "professore" o no, che sembri capire a fondo il valore dell'agricoltura. Quindi siamo decisi a combattere questo provincialismo culturale».

Giuseppe Avolio

E la logica è quella di muoversi fuori dai temi soliti, quelli di importanza capitale per il Paese ma che la gente dimostra di non comprendere, e attaccare su un terreno che coinvolge tutti: l'ambiente. Così la scelta è quella di raccogliere 50 mila firme in calce alla proposta di legge di iniziativa popolare che affronti i problemi della ristrutturazione del territorio parallelamente al potenziamento dell'agricoltura.

«La ristrutturazione del territorio - spiega Giuseppe Avolio - interessa in via diretta tutta la popolazione e tocca ogni campo d'attività: costruire una scuola, definire il tracciato di una nuova autostrada, abolire un ufficio postale e progettare una nuova centrale elettrica non sono fatti ininfluenti sulla via di ogni giorno dei cittadini. La nostra quindi non è un'operazione di geografia applicata».

Ma come dovrà essere questa legge quadro? Innanzitutto, secondo linee elaborate dalla Cia, dovrà fissare le norme essenziali degli interventi e dar vita a due strumenti nuovi: un comitato scientifico al quale affidare il compito di definire una «Carta nazionale per l'uso del territorio», a cui sarà assegnato il compito di disegnare il volto nuovo dell'Italia per gli anni Duemila, e un'«Autorità nazionale del territorio» ovvero comitato interministeriale, presieduto dal Presidente del Consiglio che dovrà controllare le compatibilità di tutti gli interventi, produttivi e sociali, con l'obiettivo di garantire uno sviluppo equilibrato.

La proposta vuole però anche far aprire le porte chiuse del Palazzo, ottenere udienza e rispetto per l'agricoltura. «Il nostro motto - dice Avolio - sarà: non più assistenza, ma nemmeno indifferenza. E c'è da aggiungere che il nostro progetto non è una cosa lunare; un comitato come quello che noi proponiamo in Francia c'è già e permetterà al governo di emanare, entro l'anno prossimo, una nuova legge sul territorio».

Ma nella situazione politica italiana, in cui tutto sa di provvisorio, ci saranno interlocutori attenti? «Un governo c'è e ci sarà sempre - risponde Avolio -. Intanto ho provocato lo stato di agitazione e di mobilitazione della categoria perché dia vita in ogni Comune, in ogni Provincia, in ogni Regione, ad assemblee, dibattiti e convegni per raccogliere 50 mila firme, necessarie alla presentazione della proposta in Parlamento, illustrandone il valore per tutta la popolazione italiana. Poi, se ci ascolterà, ci saranno 50 mila persone che andranno a rompere i vetri del Parlamento».

Tutto questo senza dimenticare il vecchio progetto «unitario» su cui da tempo discutono Cia, Coldiretti e Confagricoltura. «Credo sia proprio tempo che le direzioni delle tre organizzazioni si riuniscano, com'era stato concordato, per decidere insieme lo che da fare per il presente e per il futuro dell'agricoltura. E non c'è tempo da perdere: prima lo si fa e meglio è».

Vitt Cornero

Ma la Cee è categorica: se si sfora l'Italia rischia 7 mila miliardi di multa

Quote latte, è finito il disordine

Sì alla commercializzazione

ROMA. La circolare firmata dal ministro Diana, che autorizza la commercializzazione della quota latte, costituisce lo spartiacque di un periodo nel corso del quale la produzione del latte si è sviluppata con scarso riguardo alle indicazioni produttive dando così luogo alle pesanti multe che la Comunità ha inflitto al nostro Paese e un nuovo periodo che ha come termine inderogabile il 1° aprile 1995 durante il quale la produzione di latte dovrà essere ridotta per coincidere con la quota ufficiale di 99 milioni di quintali assegnati all'Italia. Condizione questa che non può essere disattesa se non si vuole correre il rischio di perdere i 9 milioni di quintali concessi a maggio e il dimezzamento della multa accordata a settembre. Ma sul latte - e sull'intero settore agricolo - pende una spada molto pesante: quella delle multe. Dalla Cee l'ordine è tassativo: se si sforerà anche le quote l'Italia perderà l'aumento di quest'anno, perderà la concessione di retroattività e la riduzione delle multe. In sostanza un salasso di circa settemila miliardi.

Il rientro in quota, con la cessazione della produzione, sarà incoraggiato da un indennizzo di 55 mila lire il quintale. Per gli indennizzi l'Italia metterà a disposizione 100 miliardi e 223 miliardi li metterà la Comunità scontandoli dalle multe che si devono pagare. La commercializzazione è riservata ai titolari di quota A a favore di titolari di quota B.

Sono considerati titolari tutti i produttori in produzione e comunque quanti hanno avuto da di un anno, e in discussione quella dei produttori che hanno cessato di produrre dopo il 1988-89. L'affitto è consentito per durata annuale, ed è previsto un solo rinnovo. Non è richiesta la messa a disposizione del terreno.

Il mondo agricolo non è condiviso la decisione del ministero di mettere in mora la quota dei mila produttori che hanno cessato di produrre anteriormente al 1° aprile 1993 sostenendo che analoghe misure prese in campo comunitario sono state rigettate dalla Corte di Giustizia. Ha inoltre sostenuto che l'abbandono della produzione, insistendo su aree svantaggiate e montane, verrebbe a snobilitare la produzione proprio dove maggiore è l'esigenza di mantenere presidi umani in funzione ambientale e sociale.

Argomenti forti ai quali il ministro oppone la disponibilità in sede di regolamentazione dell'impiego della riserva nazionale ad assicurare priorità nella utilizzazione delle quote alle domande avanzate da operatori che risiedono in aree svantaggiate, con priorità alle aree dove più consistente è stato l'abbandono della produzione con attenzione per i giovani e per i piani di sviluppo ufficialmente approvati. Resta comunque in pregiudicato per questi produttori la messa in mora del diritto alla quota, quindi alla commercializzazione e all'affitto e non è prevede per loro alcun indennizzo.

Lo circolare non risolve il problema delle compensazioni a livello delle Produttori che nella salvaguardia della produzione all'interno di una stessa regione potrebbe giocare un ruolo chiave, mentre preannuncia un regolamento per verificare la corrispondenza delle quote assegnate ai produttori con i quantitativi garantiti.

«Va infatti osservato che le quote A assegnate dall'Aima - dice il presidente, Palmiro Villa - superano le quote ufficialmente ammissibili e che la revoca delle quote dei cessati può rappresentare una soluzione, se la revoca non si mettesse in discussione il diritto del produttore, poiché non essendo stato avvertito di questa ipotesi non era tenuto a mantenere in atto produzione».

Fortunato Tirelli

I tagli produttivi saranno indennizzati con 55 mila lire per ogni quintale

Da sinistra Palmiro Villa e il ministro Alfredo Diana

Veterinari, c'è il piano

Avranno maggiori poteri di direzione e controllo

Evento di grande rilievo per il mondo veterinario e zootecnico: per la prima volta il ministero della Sanità ha presentato formalmente strategie, obiettivi e priorità della sanità pubblica veterinaria. Il documento programmatico, che è stato illustrato nei giorni scorsi a Roma dal direttore generale dei servizi veterinari centrali Romano Marabelli, rappresenta in pratica la versione veterinaria di quel piano nazionale tuttora in attesa del varo governativo.

La proposta giunge particolarmente opportuna, considerando la situazione di incertezza che travaglia la veterinaria pubblica, coinvolta nel macchinoso piano di riordino del Servizio sanitario nazionale ed alle prese con vaghe ipotesi di passaggio al risorto ministero dell'Agricoltura.

«Questa soluzione sarebbe un errore grave - ha affermato Marabelli - perché attenterebbe all'autonomia della funzione veterinaria che è innanzi tutto la tutela della salute pubblica». E le indagini sugli alimenti rimangono un punto cardine anche nei nuovi programmi ministeriali. Gli obiettivi, oltre alla sempre attuale lotta all'impiego illecito degli ormoni, prevedono l'ampliamento dei controlli, anche analisi a tappeto su latte, pesci, uova e miele.

Ma non si farà solo repressione: le imprese saranno sollecitate ad attivare propri sistemi di autocontrollo sia per migliorare la qualità dei prodotti sia per rassicurare i consumatori. Ma non mancano le preoccupazioni anche nel comparto della sanità animale: sono già 43 i casi di rabbia silvestre registrati quest'anno in Italia.

Ma se una possibile epidemia rabida ancestrali timori l'impegno principale dei sanitari è ancora verso gli animali da reddito: la tubercolosi bovina è pericolosa recrudescenza in tutta la penisola, la brucellosi è un'insidia permanente per le greggi del Centro-Sud mentre non si sono spenti gli echi dell'ultima epizoozia aftosa. Complessivamente, ma sono statistiche in difetto, le perdite causate alla zootecnia italiana dalle malattie degli animali sfiorano i 1000 miliardi annui.

Ci sono poi i molti guai che nascono dalle massicce importazioni di animali e prodotti a cui ci costringe il nostro cronico deficit produttivo. E' pericolo di introduzione di nuovi morbi, anche esotici. Per prevenire questi rischi Marabelli ha una ricetta pronta: più efficaci sistemi di identificazione dei capi commercializzati con certificazioni sanitarie di scorta complete ed omogenee, più incisiva azione internazionale nei confronti dei Paesi esportatori, per ottenere maggiori garanzie all'origine. Ci sono infine le difficoltà nel settore dei macelli, sempre alle prese con l'adeguamento agli standard comunitari. La situazione è particolarmente pesante nel Sud e nelle Isole.

Mario Valpreda

Dall'Eima ancora segnali di crisi ma l'industria reagisce con nuovi modelli

Macchine agricole, discesa senza freni

Flessione del 17 per cento, tengono le esportazioni

BOLOGNA. La situazione dell'industria delle macchine agricole continua ad essere critica. Anche il 1993 si chiuderà su livelli negativi, solo in parte mitigati dalle esportazioni che stanno andando abbastanza bene, con una crescita sull'anno intorno al 14 per cento. Per i trattori, settore trainante, invece sugli stessi livelli del 1992. Queste sono, in sintesi, le sensazioni che si vivono all'Eima, l'Esposizione internazionale delle macchine agricole che si sta svolgendo a Bologna. Il panorama della rassegna, con oltre 1400 espositori di 20 Paesi, rappresenta un punto di riferimento per quanti operano nel settore.

La tenacia dei costruttori - sono circa in Italia - è stata sottolineata dal presidente dell'Unacoma Celli e dal direttore Ambrogi, i quali non hanno nascosto la gravità della situazione sottolineando anche che l'estrema frammentazione produttiva nel nostro Paese non giova alla competitività del settore. Celli ha ricordato che le trattrici hanno subito nei primi otto mesi dell'anno una flessione nelle vendite del 17 per cento rispetto allo stesso periodo del 1992 e che l'anno si chiuderà con 25 mila unità vendute contro le oltre 31 mila del '92, con una flessione del 15 per cento. Ha poi affermato che il futuro sta nella qualità e nell'innovazione e che il tempo dei «grandi numeri» è finito. «L'Italia ha tuttavia grandi opportunità da cogliere in un'agricoltura profondamente mutata che dovrà fare i conti con un mercato internazionale in continua evoluzione».

La conferma viene dal maggiore costruttore europeo di macchine agricole, che si colloca fra i leader mondiali, il gruppo New Holland, composto da Fiatagri e Ford Agrifull nel settore dei trattori, da Laverda, New Holland e Hesston per le macchine da raccolta e Braud per le vendemmiatrici.

Le novità presentate spaziano dalla nuova serie Winner per i trattori, premiata quest'anno da Eima '93 per la nuova generazione elettronica adottata nei sollevatori; ai cingolati, dove Fiat è leader; all'inedito trattore Ford turbo da 130 cavalli; alle mietitrebbie New Holland e Laverda ad elevata capacità produttiva, alle nuove cabine fornite di aria condizionata, monitor di controllo delle funzioni e rumorosità da automobile di lusso (76 decibel); alle trinciacaricatrici semoventi New Holland, prodotte anche con il marchio Hesston. Queste novità, all'avanguardia tecnologica, confermano che il gruppo sta cominciando a cogliere i primi frutti delle efficienze realizzate e delle sinergie attivate tra le attività di provenienza Fiat e quelle acquisite da Ford.

Renzo Villare

Nuove varietà pulite

Il Piemonte delle mele sfida il mercato

TORINO. Una rassegna in cui partecipano oltre 200 aziende agricole della e che negli ultimi anni ha avuto una media di mila visitatori.

Si tratta della quattordicesima edizione di «Tuttomele» di Cavour, mostra-mercato del prodotto tipico della zona del Pinerolese a cavallo tra la provincia di Torino e quella di Cuneo che si sta svolgendo in questi giorni. Alla rassegna sono interessati i Comuni: Bibiana, Bricherasio, Campiglione Fenile, Cavour, Garzigliana, Luserna San Giovanni, Lusernetta, Osasco, Pinerolo e San Secondo Pinerolo. Il Piemonte è la quarta regione nella classifica dei maggiori produttori di mele in Italia, dopo Trentino Alto Adige, Veneto ed Emilia-Romagna. «Tuttomele» è anche l'occasione per dimostrare come il metodo della lotta integrata abbia avuto successo nella coltura della frutta. Sui prodotti in vendita verrà apposto un bollino blu che certificherà il metodo di coltivazione praticato per dare una garanzia sulla qualità del frutto ai consumatori.

In base alla lotta integrata la produzione è aumentata in quantità, soprattutto è migliorata sotto il profilo della qualità. La zona del Pinerolese ha ettari coltivati a meleti con una produzione media annua di 240 mila quintali di mele (i peschi si estendono per 350 ettari, i peri per 200 e le actinidie per 250). La produzione del '93 può considerarsi di quantità medio-scarsa in quanto le grandinate di fine estate hanno distrutto vaste zone. In ogni la qualità secondo i produttori è eccellente. Le varietà in vetrina: Golden Delicious, Red Delicious e - tra le varietà emergenti - Ozark Gold, Jona Gold, Royal Gala e Mondial Gala. Giovedì, nell'ambito della rassegna, è in programma un convegno di studio sul tema «Produrre e vendere meglio per una melicoltura più competitiva» a cui parteciperanno oltre all'assessore provinciale all'Agricoltura, Claudio Bonansea, esperti, tecnici e un rappresentante del settore agricolo norvegese. La rassegna si chiude il 14 novembre. [e. bac.]

NOTIZIE dalle AZIENDE

Consorzio dei Vini DOC di Sardegna

Una nutrita presenza di produttori di Cantine Sociali e Private appartenenti al CONSORZIO DEI VINI DI SARDEGNA ha dedicato una giornata all'approfondire i problemi delle produzioni vitivinicole
Nel corso dell'incontro sono state definite le strategie a vasto consenso, all'attenzione e promozione per i VINI DI SARDEGNA sul mercato nazionale ed estero.
E' stato inoltre approvato il piano di comunicazione che a partire dai prossimi mesi, per la durata di un anno sarà veicolato nella stampa quotidiana, periodici, nelle sale e negli aeroporti.
E' prevista la partecipazione a mostre, fiere, giornate promozionali.
Una cantina «ITINERARI VINO» prodotta e distribuita in un milione di copie, faciliterà la conoscenza dei VINI DOC DI SARDEGNA

Bang & Olufsen

Una tradizione di qualità fedele a se stessa

Bang & Olufsen è un'azienda danese fondata nel 1925 dai ingegneri Peter Bang e Svend Olufsen. Da subito l'impegno è stato quello di realizzare prodotti di qualità, prima nel solo campo dell'audio, poi del Tv e della videoregistrazione, recentemente anche della telefonia.
Nel mondo, in cui è presente attraverso numerose filiali, **Bang & Olufsen** è una realtà riconosciuta e apprezzata. La caratterizzano l'inaccettabile qualità dei suoni e delle immagini, riprodotti a livelli di assoluta fedeltà all'originale; la facilità di utilizzo e di inserimento in ambiente - uno dei credo dell'azienda è che la tecnologia deve essere al servizio dell'uomo, non il contrario; le straordinarie possibilità di integrazione fra i prodotti audio e video, che fanno della casa luogo più piacevole in cui divertirsi e informarsi; lo straordinario design che rende pezzo **Bang & Olufsen** unico e immediatamente riconoscibile
L'alto valore del design **Bang & Olufsen** ha fatto sì che una selezione di suoi prodotti venisse ammessa nella permanente di design del Museo di Arte Moderna di New York.

IL BORSINO della FRUTTA

L'autunno fa arrivare sulla tavola frutta di qualità a costo di «saldo»

Riprende da questa settimana la collaborazione tra «La Stampa» e la trasmissione della terza rete Rai «TgR Agricoltura». A sabati alterni, tra le 9 e le 10,30, Donatella Bianchi commenterà in video il «Borsino dei prezzi», così come apparirà il giorno seguente sulla pagina de La Stampa.

In collaborazione con TgR AGRICOLTURA

PRODOTTI	*PREZZO Kg.	
MELE	2000	↓
PERE	2500-2800	↑
CACHI	800-1000	↓
CASTAGNE	2400-2500	↓
ARANCE	3700-4000	⇆

*I PREZZI SONO RILEVATI SUI MERCATI E PRESSO LA GRANDE DISTRIBUZIONE

Frutta autunnale a buon mercato: una buona notizia per il consumatore, meno gradevole per i produttori.

E' il caso delle mele, che hanno avuto inizio stagione fiacco e che non si sono riprese nemmeno negli ultimi trenta giorni. Vediamo un esempio: le Golden del Trentino vendute a fine settembre nei calibri maggiori (75 ottantesimi e 80+) a 1400 lire, erano quotate l'altra settimana a 800-900 lire all'ortomercato di Roma e appena poco di più a quello di Firenze. Ma si tratta di prima qualità; perché le stesse mele di qualità inferiore si trovano nei supermercati a 680 lire il chilo. Per le mele a raccolta estiva troviamo le Ozark Gold a 600 lire all'ingrosso e 1000 lire al mercato rionale; mentre le Royal Gala sfiorano, per i calibri maggiori - spiegano all'ortomercato di Bologna - le 1100 lire (2000 lire al dettaglio).

Un po' più care le pere, ma sempre a livelli buoni. Williams a 1700 lire al all'ingrosso di Torino e 2500-2800 nei supermercati o mercati rionali; le Abate Fetel 1300-1500 all'ortomercato di Milano e le 2500 a al dettaglio; infine, le Decana a Torino 1700 all'ingrosso e 3000-3300 al minuto.

Il mercato del kiwi si sta normalizzando, anche se a fatica, dopo l'immissione sul mercato, nello scorso settimane, di prodotto italiano maturato artificialmente e quindi di qualità scadente. Ora per arrivare quello nazionale di prima qualità, maturato al punto giusto, succoso, saporito. Non se ne conosce ancora il prezzo: oggi comunque quello neozelandese di prima qualità al dettaglio sulle 3000 lire al chilo.

Rapidamente, qualche altro prezzo di frutta al dettaglio (supermarket e mercati rionali): cachi 800-1000 lire, arance 3700-4000, clementine 3200-3700, bianca (Italia) lire, susine 4000, mapo 3950, castagne 2400-2500 (il doppio i marroni di Cuneo), fichi d'India 3200-3500.

Gianni Stornello

S P I O
A F R I

IMMOBILIARI VENDITA

[redacted]

PINEROLO vicinanze cascina indipendente 4 vani servizi box giardino possibile mutuo. Tel 0121 795 121
PINO in palazzina con parco ultimi alloggi da 100 a 180 mq vista panoramica box giardini privati Albertazzi 647 983
PINO panoramico salone soggiorno 3 camere cucina 2 servizi e mansarda abitabile [redacted] giardino privato Tel 437 5706
[redacted] **TORINESE** in palazzina soggiorno 2 camere cucina biservizi box giardino condominiale Studio Ortolani 530.980
PINO [redacted] splendido appartamento mq 120 più box ottima esposizione. Mare vende Tel. 696.8516
PINO TORINESE via Roma in palazzina nuova alloggi di 150 mq terrazzo box doppio finiture di pregio Tel 660 2252

PIOBESI
centro casa bifamiliare indipendente ristrutturata cortile box L. 370 milioni. Gabetti vende. Tel. 57.67.

PIOSSASCO porzione villa bifamiliare in villaggio signorile [redacted] giardino mq 2000 Imprefin 548.425 - 967.2157.
PIOSSASCO prendiamo [redacted] costruzione possibilità mutuo agevolato. Per informazioni tel. 011 904.1132
PIOSSASCO villa bifamiliare panoramica 12 vani giardino 1000 mq sottotetto ampio interrato. Grimaldi Rivoli 956 1333
POIRINO [redacted] in palazzina salone 2 camere [redacted] 2 servizi terrazzo box e giardino L. 227 milioni. Presilm 605 6776
PRALORMO villetta a schiera nuova costruzione 170 mq più tavernetta lavanderia box giardino [redacted] I.G.I 011 663.5440
RIVALTA a L. [redacted] milioni villette di prossima costruzione ampio seminterrato soggiorno cucina 3 camere servizi mansarda giardino Tel 933.2198 - 953 1228.
RIVALTA centro [redacted] indipendenti L. 1.950.000 [redacted] mq Tel 903 2205
RIVALTA [redacted] diretta ville monofamiliari e schiera varie disposizioni Mutui permute Tel 903.2373.
RIVALTA [redacted] villini in costruzione da L. 360 milioni consegna '94 mutuo dilazioni permute Emmebi 349 9893

RIVALTA
Impresa vende
VILLE [redacted] ALLOGGI
finiture a scelta
TEL. 349.0246.

RIVALTA ultime [redacted] bifamiliari complesso nuovo [redacted] giardino privato con ingressi indipendenti. Sipa 616 [redacted]

RIVAROLO
Impresa vende bifamiliari in costruzione varie tipologie consegna fine '94. Costruzioni sri 546.425 - 957.3157.

RIVAROLO in villa bifamiliare soggiorno 3 camere cucina bagno box giardino privato L. 225 milioni Tel 437.3822
RIVAROLO pressi casa libera 4 lati bifamiliare parzialmente ristrutturata giardino L. 185 milioni I.G.I 011 663 5440

RIVOLI CENTRO
libero recente luminoso ingresso 2 camere tinello cucinino bagno. Gabetti vende. Tel. 953.5319.

[redacted] collina prestigiosa villa unifamiliare costruenda 240/280 mq ampio giardino panoramiche Intergestioni 562.2722.

RIVOLI
in signorile palazzina con parco salone 6 vani 2 bagni 2 ingressi box. Gabetti vende tel. 953.2036.

RIVOLI in splendido stabile alloggio mq 100 con garage e giardino prezzo interessante permute dilazioni Gestione numero verde 1670 16 196
RIVOLI isola pedonale libero salone 2 camere cucina bagno L. 219 milioni dilazionabili. Tel. 530.163.
RIVOLI libero dell'84 salone con camino 3 camere cucina 2 bagni box riscaldamento autonomo GIS 950 1665
RIVOLI libero ristrutturato 3° piano soggiorno 2 camere cucina biservizi cantina Universalcase 953 3755/068
RIVOLI via Salvemini signorile appartamento in villa a schiera soggiorno 2 camere cucina bagno più mansarda mq 80 collegata. Eurofid 581.6777
ROCCA CANAVESE villa prestig[redacted] 800 mq su 3 piani dependance 110 mq parco 5000 mq panoramica [redacted] 534 182
ROLETTO collinare villetta a schiera soggiorno 2 camere cucinino servizi giardino L. 185 milioni Tel. 0121 795 121
ROSTA collina villa unifamiliare indipendente signorile 4 vani biservizi giardino 1000 mq. Grimaldi Rivoli 956 1333
ROSTA nuova villa mq 800 giardino [redacted] 1000 anche bifamiliare ottima posizione difinire. Sogem 771 0067
ROSTA signorile villa salone 3 camere cucina 3 bagni tavernetta garage giardino L. 740 milioni Comm 447 5334
ROSTA splendida nuova villa singola mq 450 esclusiva vista Valle Susa giardino 1300 mq Iva 4% Meta Casa 831.2368
ROSTA villa indipendente salone 3 camere cucina biservizi tavernetta box terreno mq 700 Universalcase 953.3755
RUSTICO pressi Giaveno/Coazze mq 230 progetto approvato per ristrutturare L. 90 milioni Imprefin 967 2157 - 548 425
SANGANO collinare villa unifamiliare signorile giardino 1000 mq ottime finiture L. 680 milioni Grimaldi 956 1333

SAN MAURO VIA [redacted]
PALAZZINA DI [redacted] UNITA'
appartamenti di 2 camere cucina
servizi volendo sottotetto e box
TEL. 897.9839.
Settimo Case

S. ANTONINO alloggio di ingresso salone tinello cucinino 2 camere cantina e posto auto L. 130 milioni Gestione numero verde 1670 16 196
SAUZE D'OULX alloggio signorile ingresso living soggiorno cucinino 2 camere bagno mq 80. Sipa 616 647
SESTRIERE Borgata impresa vende mono/bilocali con box auto in pochi cavalieri stecho. Tel. 0121 71 809 oro ufficio
SESTRIERE 200 mt [redacted] villetta nuova costruzione giardino riscaldamento autonomo posibile dilazione Gestione numero verde 1670 16 196
SETTIMO alloggio di 2 camere tinello cucinino riscaldamento autonomo L. 155 milioni G.P.I. vendo 503 555
SETTIMO Borgo Nuovo alloggio di camera tinello cucinino riscaldamento au[redacted] L. 115 milioni. G.P.I. vendo 503.555
SETTIMO isola pedonale libero [redacted] 115 panoramico ingresso 3 camere cucina bagno termoascensore I.T.I. 319 2332
SETTIMO libero in palazzina camera [redacted] cucinino bagno veranda box L. 150 milioni Medicasa 801 8147
S. FRANCESCO AL [redacted] villetta schiera giardino privato [redacted] palazzina in costruzione Tel 246 3722
S. MARCO D'ULZIO [redacted] nuovo arredato [redacted] portineria parco condominiale L. 199 milioni Grimaldi 415 4554

S. MAURO libero in nuova palazzina ultimo piano di mq 220 con tripli ingressi box auto I.V.A. 4% permute dilazioni. Edil Domus 562 8731
S. MAURO zona Mezzaluna appartamento 110 mq box e giardino condominiale vende Astimmobili 779 1636
S. RAFFAELE ALTO impresa vende ultima villa bifamiliare anche frazionata Tel. 899.0540.
[redacted] Valpiana villa bifamiliare su 2 [redacted] parco di 2500 mq volendo divisibile. Studio B. & B. 533.267 - 562.0079
SUSA zona panoramica società assegna ville bifamiliari a prezzo interessante Tel 011 317.2023 0337 217 944
TROFARELLO in complesso residenziale alloggi e ville bifamiliari varie metrature posizioni panoramiche Sipa 616 647

TROFARELLO
nuovo complesso residenziale signorili di varie metrature giardini box dilazioni. Tel. 649.6196.

[redacted]
in signorile e recente palazzina panoramico bilocale arredato con box. Gabetti vende tel. 95[redacted].

VENARIA impresa vende direttamente appartamenti in edilizia privata a partire [redacted] L. 125 milioni prezzi bloccati. Cantiere [redacted] 10 alle 12 - 15 alle 18 tel. 452.5361
VENARIA libero signorile soggiorno cucina 2 camere 2 bagni tavernetta giardino privato e box Orsini 452 2851

[redacted] REALE
corso Garibaldi fronte Città Mercato
IMPRESA FRES SRL
VENDE DIRETTAMENTE
A PREZZI FISSI
appartamenti in palazzine a 3 piani salone, 1/2/3 camere, cucina, 1/2 servizi, box singoli e doppi. Finiture di pregio - mutuo.
INFORMAZIONI
cantiere: dalle ore 13,30 alle [redacted] ufficio: tel. 473.2700

VENARIA via Sandre elegante moderno luminoso soggiorno cucinino 2 camere bagno L. 225 milioni IC 680.2101
[redacted] ville a schiera [redacted] Volpiano varie tipologie ottime finiture mutuo [redacted] consegna marzo '94. Tel. 988.4477
VILLA Almese pressi 2 alloggi di salone 2 [redacted] cucina bagno box giardino totale L. 310 milioni Affaro Tel. 530 163

VILLA A SANTENA
centrale unifamiliare indipendente con giardino lussuosamente rifinita. Gabetti vende tel. 57.67.

VILLA di 600 mq box per 7/8 auto 2 alloggi mansarde abitabili ottime rifiniture. Caruso [redacted]
VILLAFRANCA PIEMONTE 3 casette divisibili di cui 1 da ristrutturare ontrostanno giardino mq 2500. ITI 0121 374.222.
VILLA prima cintura Torino sud ampia metratura divisibile belle rifiniture parco 4700 mq ottima posizione comoda ai servizi. Finmier Immobili 517.0021
VILLARBASSE collinare villa signorile in costruzione da L. 1.500.000 al mq Grimaldi Moncalieri 640 8326
VILLARBASSE in centro residenziale [redacted] villa unifamiliare mq 120 di abitazione più interrato e mansarda finiture di pregio terreno mq 1000. Verna 953.4929/39
VILLA Rivodora Baldissero recente volendo bifamiliare mq 250 giardino con frutteto Centro Casa 562.3888
VILLAR PEROSA villetta indipendente ottime condizioni termoautonomo autorimessa giardino mutuo Tel. 0121 795.121
VILLA Sciolze Torinese porzione di bifamiliare, finiture di pregio, impresa vende. Tel 800 3198 801 2456
VILLA signorile con box e terreno recintato a S. Mauro [redacted] costruzione I.V.A. 4%. Edil Domus 562.8731
VILLA stupenda collina pressi Chivasso salone 2 camere cucina taverna 3 bagni garage L. 430 milioni Comm 447 5334.
VILLA 1300 mq terreno Lanzo ampia metratura in bella posizione L. 450 milioni. Casapiemonte 997.3300
VILLA 1900 S. Giorgio [redacted] autostrada ristrutturata centrale con giardino L. 450 milioni Casapiemonte 998.9933
VILLETTE a schiera Alpignano confine Rivoli pronta consegna rifiniture di pregio mq 100/150 su 2 piani mansarda tavernetta box giardino Esim 480.135
VINOVO centro palazzina ristrutturata bifamiliare 140 mq per piano cortile giardino frazionabile. Astra srl 621.660.
VINOVO Dega Sud alloggio con mq 400 di giardino salone 4 camere cucina biservizi box triplo Tel. 680.1002
VINOVO La Torretta villa libera su 4 lati mq 300 su 2 piani giardino mq 600 vero affare. Astra srl 621.660
VINOVO via Carignano in villa bifamiliare mq 170 su 2 piani più magazzino mq 110 box giardino Eurofid 581 6777
VINOVO villaggio Dega villa schiera salone 2 camere cucina 2 servizi box giardino L. 390 milioni Presilm 605.5754.
VINOVO villaggio Dega villa unifamiliare mq [redacted] su 2 piani più mansarda [redacted] posto auto giardino Eurofid 581 6777
VINOVO villaggio Lauri alloggio 150 mq ottima posizione box camino, vendesi. Telefonare 962.4091
VOLPIANO alloggio nuovo salone 2 camere cucina biservizi box giardino condominiale L. 257 milioni Tel 437 3933
VOLPIANO Crepaldi 897.2386 vende in palazzina di recente costruzione alloggio signorile salone cucina 2 camere doppi servizi mq 145 area verde privata box

VOLPIANO
libero signorile quadrilocale con servizi mansarda box a L. 270 milioni. Gabetti vende. Tel. 57.67.

VOLPIANO 2° piano ing[redacted] cucinino tinello ampia camera bagno ripostiglio 2 balconi cantina. Tel. 996.1307.
VOLVERA in costruzione avanzata ultime villette interrato con locale vetrina villette indipendenti da 3 lati con giardino prezzo affare Tel 680.1082.
VOLVERA in costruzione avanzata ultime 2 villette indipendenti da 3 lati con giardino prezzo affare Tel [redacted]
15 minuti Torino Nord casa indipendente 5 camere più ampio locale sporto giardino esclusivo L. 87 milioni Tel. 437.[redacted]
15 minuti Torino Nord libero recente 2 camere tinello cucinino bagno box L. 68 milioni trattabili. Tel. 437 3933
15 minuti Torino Nord villa precollinare salone 2 camere cucina 2 bagni area servizi ampio giardino Tel. 437.3933.
395.000.000 Nichelino villetta libera 4 lati completamente rifatta mq 150 su 2 piani più ampia rimessa e giardino privato "La Borsa" 368 482

PIEMONTE

ALESSANDRIA per investimento fuori provincia appartamenti stessa casa liberi e locati. Prezzi di assoluta convenienza e ottimo reddito. Edilcase 011 561 3535
ASTIGIANO Frinco splendida posizione bella casa fine '800 mq 500 su 3 piani ottimo interno. Affare L. 109 [redacted] Dip mille. Tel 0141 595.675
GRAN PARADISO (Ceresole Reale) casetta e [redacted] soggiorno 2 [redacted] 2 bagni [redacted] 160 milioni. Comm 447 5334
MONTA' [redacted] a L. 50 milioni vendesi casetta libera 3 lati 4 vani wc su 2 piani cortile mq 300 I.T.I. [redacted] 2332
SALUGGIA Chivasso [redacted] nuovo 2 camere cucina box termo ascensore L. 160 milioni Nordimmobili 771.2033
[redacted] casetta ottimamente ristrutturata mq 130 terreno [redacted] mq [redacted] L. 138 [redacted] dilazionabili I.T.I. 319 2332
VILLA collinare Fenoglio d'Asti recente costruzione mq 245 su 2 piani terreno mq [redacted] 380 milioni Comm 447 5334
VILLANOVA (At) 15 minuti Torino Sud grande villa 1992 con 4000 mq terreno L. 480 milioni Casapiemonte 318 2525

NUOVA OPEL CORSA 3 E 5 PORTE.

LE [redacted] DEI VANTAGGI OPEL

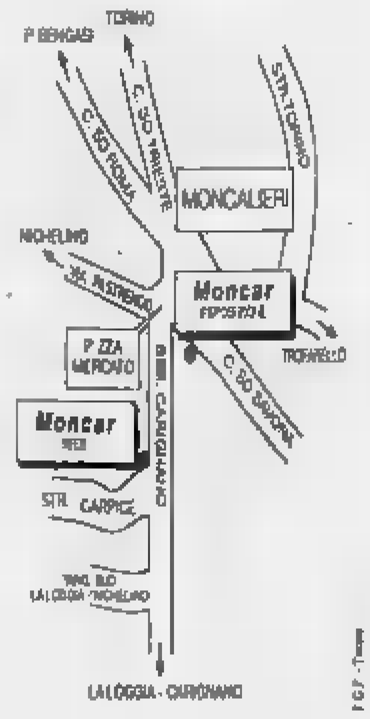

VENITE A CONOSCERLA DA:
Nuova Moncar
MONCALIERI
SEDE VENDITA ASSISTENZA:
str. Carignano, 58 ter - tel. 64 66 85 / 64 61 49
ESPOSIZIONE:
c.so Savona, 6 - tel. 640 [redacted] 98 - (a 150 mt. dalla STAZIONE FF.SS.)

VILLA 30 mila mq bosco frutteti panoramica mq 370 alloggi splendida C[redacted] (At). Casapiemonte 899.2323
VIVERONE pressi, cascina padronale 1800 mq coperti, parzialmente già ristrutturata, con circostanti 12 ettari terreno [redacted] unico appezzamento. Possibilità realizzazione capannone [redacted] mq ottima soluzione abitativa, anche plurifamiliare, possibilità attività - agricola - agrituristica - club ippico maneggio - pensionato. L. 750.000.000 con possibilità rilievo forte mutuo. [redacted] ore ufficio 011 319 2332.

VALLE D'AOSTA

[redacted] Malazut vendesi alloggi in bella ristrutturata [redacted] posti auto Iva 4%. Tel 660 2236 ore ufficio.
GRESSONEY St. Jean impresa prenota alloggi fabbricato valore architettonico e storico in prossimità campo da golf. S.I.V.I. 011 561.1137 - 0122 831.251

MORGEX
vendiamo [redacted] indipendente [redacted] giardino, 6 posti letto e garage. Gabetti Vantaggio Casa 57.67.

LIGURIA

ALASSIO zona Levante bilocale fronte mare mq 55 L. 390 milioni. Tel. 0182 640.270.
ALBENGA affare 5 minuti mare bilocale 50 mq 2 balconi ultimo piano L. 122 milioni dilazionabili Tel 0182 554.677.
A picco sul mare varie metrature ampi terrazzi stessa casa pressi Latte Ventimiglia Cadorna 011 541.020 - 0338 719 848.
CERIALE sul [redacted] ingresso soggiorno cucinino 2 camere servizi 2 balconi posto auto L. 255 milioni. Tel 0182 554 677
MONCALIERI (strada Revigliasco) villa signorile ottima posizione mq 350 giardino 2000 mq. Bertola 568 3392
RIVOLI (corso Susa) in palazzina signorile salone 2 camere tinello cucinino biservizi box Bertola 568 3392
SANREMO in residence con piscina loro bilocali arredati vista mare con box Le Tegole 011 680 1062
SANREMO palazzina La Fenice appartamento libero accuratamente ristrutturato, di mq 155, con giardino, posto auto e vasto poco circostante, [redacted]. Per informazioni tel. 011 945 0317
SANREMO 200 mt mare piano terra angolo cottura tinello camera bagno termoautonomo L. 162 milioni Tel 996 1007

COSTA AZZURRA

SPOT (ANTIBES)
in parco secolare vista baia Antibes [redacted] in costruzione con piscina appartamenti con giardino privato attici e villette indipendente box e posti auto. Nasi & Negro vende Tel 0121 75 096 323 049
COSTA [redacted] alloggi in residence sul mare per vacanze investimento da L. 90 milioni Gdb Immobili 011 266 749
MENTONE a 30 mt [redacted] mare in nuova costruzione bi/trilocali [redacted] FF 635 mila Italimmobili 011 771 1918

NIZZA
a pochi passi dalla Promenade des Anglais appartamenti nuovi con terrazzi. Gabetti vende. Tel. 011 57.67.

NIZZA a 150 mt dalla Promenade des Anglais mono/bilocali in costruzione da L. [redacted] milioni. Interim 011 599 782 - 504.751
[redacted] villa residenziale [redacted] mt mare con grande parco vendo alloggi e [redacted] con giardino piscina box auto ottimo investimento Provenzano 011 668.2977

ESTERO

SERRE CHEVALIER abbiamo in nuova costruzione appartamenti duplex in chalets. Italimmobili 011 771 1918.
SERRE CHEVALIER chalet in costruzione vacanze posti bi/tri/quadrilocali da L. 115 milioni. Interim 011 599.782.
VENDESI appartamenti, ville, spiaggia, golf, parco privato. Porto Bonifacio (Corsica del Sud) Contri AV Tel 544.470

LOCALI UFFICI CAPANNONI

ADIACENTE nuovo Tribunale ufficio mq [redacted] archivio mq 42 e box ottime [redacted] zioni vendesi. Tel 771 1444
[redacted] industriale 5 km Avigliana mq 10000/20000, coperti 1000. Possibile copertura altri 4000 mq vendo Telefonare alle 0121 396 555 ufficio.
CAPANNONE Collegno 100 mt uscita tang[redacted] Nord 500 mq più 100 mq ufficio più cortile Tel 433 4136 - 725 861

CASA DELLE COLONNE
corso [redacted] prestigiosi uffici 430 mq doppi ingressi divisibili. Sogem 771.0067.

C[redacted]TRALE (via Principe Tommaso) vendo locale libero mq 170 con [redacted] vetrine su via, cortile privato, passaggio carraio e cardina vero affare Tel 482.771
EZIO BERRA 549.330 [redacted] Torino strada 2500 mq [redacted] indipendente [redacted] to pressi uscita tangenziale
EZIO BERRA 549.330 Torino nord pressi tangenziale 750/1500/2000 mq recenti vendo ottima posizione.
FABBRICATI industriali nord Torino [redacted] con uffici e piazzale rapida consegna vendita/affitto. Tel. 888.4477.
GRIMALDI 568.3165 vendesi cintura Sud Torino capannone industriale di prossima realizzazione da mq 5000/10.000.
[redacted]**STONABSTON** Molinette piazza Graf 2° piano signorile ufficio/studio salone 2 camere bagno Tel 561.3950/43.
IPI INTERMEDIAZIONE 561.7091 corso Allamano vendiamo [redacted] uffici open [redacted] su 3 piani mq 600 complessivi
[redacted] fronte strada libero, adatto [redacted] mercio, terziario, piccola industria mq [redacted] Mirafiori, futura edificabilità vendesi L. 650 milioni Furbatto 544 666

Moncalieri vendo
locali mq 400 circa
più cortile mq 500
uffici riscaldamento servizi
richiesta L. 650 milioni
Baldini srl 596.771

PALAZZINA uffici Torino zona Nuovo Stadio 1200 mq vero affare vende. Astimmobili 779 1636
PIAZZA Barcellona adiacente libero vendesi locale commerciale indipendente mq 1000 su 2 piani. Saim 568 3852
PIAZZA Carlina vendesi muri panetteria/forno e alloggio soprastante ottimo investimento [redacted] Quadrifoglio 598 1802 15/10.
TORINO NORD comodo autostrade [redacted] presa vende capannoni in costruzione 400/500/600 mq Tel [redacted]
TORINO via Villa interrato con [redacted] vetri [redacted] piano strada adatto palestra o attività artigianale [redacted] 860.1062.

[redacted]

A. CORSO Ferrucci ottimo [redacted] box singoli e boll doppio nello stesso stabile L. 135 milioni Ellebi 748.454.
BOX per camper zona Italia '61 nuova costruzione con carico acqua e scarico acque nere e grige Fiorio 318 5278
CORSO Turati box [redacted] liberi recenti con cancello automatico singoli doppi triplo da L. 65 milioni Tel 889 2952.

[redacted] vendesi ampio box in casa recente. Tel 500.179 - 595 887.

[redacted]

[redacted] pressi Ospedale terreno di [redacted] mq ad [redacted] terziario splendida posizione Due Effe Immobiliare 434 [redacted]
TERRENO mq 750 zona [redacted] Pozzo possibile [redacted] costruzione mc 2.500 più 15 box richiesta L. 400.000 al [redacted]. T[redacted] Ma gio 562 0564

[redacted] investimento società ricerca stabili ed appartamenti anche occupati zona Centro/Crocetta/precollina. Scrivere: Publikompass 2137 - 10100 Torino
[redacted]**CERCA** urgentemente 4 vani servizi libero zona Francia/Cenisia max L. 300 milioni Immobiliari Associati 318 6686
SABATELLI IMMOBILI 011 655.398 ricerca immobili a Torino e provincia. Possibile anticipazione prezzo.
SOGEM Srl cerca in acquisto con urgenza 80/120 mq in stabile decoroso [redacted] ascensore. Tel. 771.0067.

1000 ACQUIRENTI
alla settimana [redacted] telefonano. [redacted] vuoi vendere la [redacted] casa la giusta soluzione è la Gabetti 57.67.

TORINO PROVINCIA

[redacted] urgentemente pagando [redacted] immobili [redacted] rustico o cascina anche da riattare nel Canavese. Centralcdile 0125 442.47.
CERCASI zona Moncalieri / Revigliasco / Pecetto villa prestigiosa minimo 400 mq trattative riservate. Eurofid 581 6777.
[redacted] casette cascinali o rustici anche da rifare in prima cintura Torino 'Soc. Coop La Borsa' 368 482.
VALPELLICE acquisterei villa con ampio terreno. Telefonare al 546.020 - 517.4692

AFFITTI OFFERTE

TORINO CITTA'

A.A. CAFFITTI dal monolocale alle 5 camere e servizi vuoti o arredati stessa casa in Torino. Tel 507 029 - 503 097
A.A. CORSO Francia/piazza Statuto vuoto saloncino 3 camere cucina bagno abitazione/ufficio Studio Sarata 497 5898
A. EDILMARKET affitta vuoti arredati stessa casa 1/2/3 vani più servizi Tel 434.1316 - 434.1426
[redacted] arredato zona corso Lecce camera cucina bagno 3° piano no ascensore massime referenze. Sarcasa 385.4581.
ABBIAMO vuoto signorile zona corso Montecucco salone 2 camere cucina 2 bagni box referenze. Sarcasa 385 4581
AD CASA 668.9483 adiacente piazza Pitagora signorile arredato 6° piano 80 mq altresì uso transitorio o foresteria.
ADIACENTE corso Montecucco vuoto 2 ampie camere cucina abitab[redacted] servizi [redacted] 80 L. 850 mila BCS 569 3462.
A[redacted]FITTASI adiacenze [redacted] Vittorio (via Galliari) recente [redacted] 2 camere tinello cucinino servizi Tel 669.9831
AFFITTASI in [redacted] Re Umberto prestigioso [redacted] appartamento di 200 mq uso abitazione patti in deroga Tel 562.3931
AFFITTASI, prestigioso, [redacted] parco Tesoriera, tre camere salone cucina doppi servizi, solo con referenze adeguate Telefonare ore pasti 744 627
AFFITTASI stessa casa locali [redacted] abitazione o ad uso ufficio piazza Statuto Telefonare 644.627 ore ufficio Contri AV
AFFITTIAMO alloggi varie metrature stessa casa vuoti/arredati a referenziati patti in deroga. Servizi Associati 011 561.7117.
AFFITT[redacted] corso Unione Sovietica 7° piano 2 camere tinello cucinino [redacted] Tel. [redacted] 1675
AFFITTO complesso [redacted] Cavaliere (via Vigliani) 5° piano nuovo saloncino 2 camere cucina biservizi e [redacted] uso foresteria e transitorio. Edilcase 561.3535
AMMINISTRATORE affitta alloggi villa stessa casa varie metrature contratti patti in deroga Interacta 506.3829.
AMPIO 2 camere tinello cucinotta ingresso bagno arredato uso abitazione L. 750 mila mese Data Bank 504 092
[redacted] 1/2/3 camere cucina servizi mq 35 a mq 90 da L. 400 [redacted] mese stessa casa. BCS 569 3462.
[redacted] in stabile signorile [redacted] piano affittasi sala 2 camere cucina biservizi mq 120 box. Data Bank 504.092.
BILOCALI e uffici centrali (corso Dante) in stabile ristrutturato, [redacted] posto auto società affitta. Tel 884.0843 ore 15.[redacted]
[redacted]IARE 385.7800 [redacted] co centrale spazioso ingresso salone 3 camere cucina servizi patti in deroga
CARASSO IMMOBILIARE 385 7800 piazza Carrara ingresso 2 camere cucina bagno ristrutturato L. 700 mila mese.
CARASSO IMMOBILIARE 385.7800 via Stelvio ingresso 2 camere tinello cucinino bagno patti in deroga.
CAVORETTO (pressi) vuoto signorile [redacted] no 3 camere cucina 3 bagni cantina L. 1.3000.000 mensili. Tel. 517.5048
[redacted] adatto studenti miniallogggio [redacted] ogni comfort affittasi L. [redacted] mila mese. Tel. 645.239
CENTRO CASA 562.3888 [redacted] Raffaello patti in deroga ottimo soggiorno 2 camere cucina 2 bagni L. 1.000.000.
CENTRO CASA 562.3888 signorili arredati bene in palazzo recente 1/2 camere tinello bagno L. 6/700 mila.
CENTRO CASA 562.3888 villa [redacted] parco salone 4 camere cucina [redacted] bagni doppi ingressi anche divisibile 3 box.

CORSO Re Umberto vuoto signorile salone 4 camere cucina 2 bagni cantina mq 175 L. 1.300.000 mese Tel 517.6040.

Corso Vigevano affittasi
LOCALE [redacted] 7000 CIRCA
con possibilità espositiva adatto uffici vendita produzione
impiantistica d'avanguardia completa
passo carraio per 3 assi
eventuale frazionamento in lotti
Baldini srl 597.049

CRIMEA ingresso salone pranzo 4 [redacted] re tripli servizi lavanderia cucina stabile di prestigio. Tel 660.7252.
CROCETTA via [redacted] prestigioso ultimo piano sal[redacted] 2 camere cucina 2 bagni Nazionale Immobiliare Torino 561.2686.
ELIO CODONI IMMOBILI 660.2264 corso Vittorio 78 semimansardato arredato prestigioso 90 mq L. 1.265.000 mensili.
ELIO CODONI IMMOBILI 660.2264 Precollina in villa '700 prestigioso arredato mq 110 giardino posti auto.
ELIO [redacted]NI **IMMOBILI** 660 2264/5 [redacted] Avog[redacted] stessa casa abitazione/ufficio mq 130/250 signorile
GEDIM 562 7566 largo Re Umberto stabile signorile portineria doppi ingressi salone 2 camere cucina biservizi.
GEDIM 562.7566 via Carrara [redacted] stabile signorile [redacted] portineria ingresso salone 2 camere cucina doppi servizi
H&A precollina splendido [redacted] mq su 2 piani 8 posti auto in palazzina [redacted] ampio parco condominiale Tel [redacted].
IANNELLO stesso stabile appartamenti vari metratura arredati o vuoti patti in deroga o transitorio. Tel. 317.0910
LUCIANA VOLA corso Montevecchio adiacente isola pedonal[redacted] appartamento mansardato mq 100 Tel. 436.1556.
LU[redacted] Crimea in palazzina '800 saloncino camera studiolo cucina biservizi. Tel 436 1565.
LUCIANA VOLA Tesoriera in palazzina liberty splendido appartamento signorilmente rifinito mq 200. Tel. 436 1395.
[redacted] 533.025 affitta Crocetta vuoto grande ingresso 4 camere cucina servizi con tutto uso abitazione
[redacted] **CASE** 533.025 vuoto in bella [redacted] zona Ospedale Maria Vittoria ingresso saloncino 2 camere cucina [redacted] contratto uso abitazione
MONOLOCALE zona Statuto ingresso bagno arredato termo discreto affitto uso pied-à-terre referenze Tel 324 1313
PIAZZA Arbarello stessa casa signorile d'epoca alloggi ristrutturati ingresso 3 camere cucina bagno. Sipa 616 647
PIAZZA Sabotino stessa casa alloggi arredati uso transitorio ingresso camera cucina bagno. Sipa 616.647.
PIERSANTI 434 7525 Crocetta signorile bingresso salone 2 camere cucina biservizi box auto patti in deroga.
PIERSANTI 434.7525 presso corso Montecucco bingressi salone 2 camere [redacted] biservizi piano alto L. 1.200.000.
PIERSANTI 434 7525 vuoto [redacted]enze piazza Adriano ingresso 3 camere tinello cucinino bagno casa signorile.
PROSSIMI sposi camera tinello cucinino contratto 6 anni, via Botticelli 350 mila mese comprando mobili. Tel [redacted]
RESIDENCE [redacted] Mirafiori affitta arredati mono/bilocali servizi [redacted] anche permanenze giornaliere Tel. 397 6000
STUDIO DATA affitta corso Turati palazzo Garden prestigioso piano alto salone 2 camere cucina 2 servizi. Tel. 562.0057.
STUDIO 2 locali bagno e ingresso parzialmente arredato affittasi centrale zona Cibrario [redacted] 482.638 ore serali o alto orario [redacted] telefonica 473.3741
VIA Onorato Vigliani alloggio arredato uso transitorio ingresso camera cucina bagno 5° piano. Sipa 616.647.
VIA Peyron stessa casa alloggi ottimamente signorili ingresso [redacted] cucina servizi portineria. Sipa 616.647.
VUOTO Mauriziano/S. Secondo ingresso [redacted] camere cucina servizio, molto luminoso L. 650 mila. Stimo Case 533.434.
VUOTO [redacted] Vittorio/Giulia di B[redacted] ristrutturato bene decorato 4 camere [redacted] 2 servizi termoautonomo L. 1 [redacted] 100 mila Stimo Case 541 [redacted]
VUOTO precollina viale XXV Aprile in villa salone camera cu[redacted] L. [redacted] mila Stimo Casa 541.149 - 561.1071.
ZONA [redacted] affitto alloggio mq 150 man[redacted] box L. [redacted].000 più spese. Tel 273 5361
ZONA signorile affitto [redacted] abitazione o ufficio [redacted] 120/180 stesso [redacted] Tel 669.8818 669 8021

TORINO PROVINCIA

A. ALLOGGIO in villa S. Mauro arredato salone con camino 2 camere cucina 2 servizi L. 1 milione Tel 011 581.3723.
A. RIVOLI affitto vendo villa nuova cucina salone 4 camere garage giardino. Immobiliare Alex 669 6918 - 669.6921.
[redacted] Gassino nuovo in [redacted] cucina camera bagno o coppie referenziate Sarcasa 385 4581
AFFITTASI villetta [redacted] d'Ulzio - grande giardino vista panoramica - tutti i servizi. Telefonare 544 527 ore ufficio.
CONSULEDILE 437.4000 Bardonecchia affitta annualmente monolocale ampissimo 4 posti letto comodo stazione
SESTRIERE privato bilocale box appartamento 6 posti letto 2 bagni 2 box stesso stabile. Tel 010 31[redacted].
VINOVO villaggio Dega nord in palazzina signorile affittasi alloggio mq 150 vuoto/arredato box [redacted] 962 4001.

[redacted]

ALASSIO affittasi appartamenti stagionali [redacted] Telefonare allo 011 544.527.

[redacted] UFFICI CAPANNONI

A. NICHELINO centro capannone mq 600, uffici cortile privato mq 1000 L. 3.500.000 mensili. Sagim 434.7323
ADATTI laboratori box magazzini affittansi locali [redacted] mq 60/100/150 piazza Stazione Dora. Tel. 596 810.
AFFITTASI Aeronautica adiacente [redacted] Francia locale 600 mq con passo carraio Tel. 4333 223 - 433 1787.
AFFITTASI locali adatti agenzia banca mq 300 circa centralissimi - via Lagrange angolo via [redacted] - Torino Telefonare 544 470 ore ufficio
AFFITTASI locali [redacted] ufficio [redacted] Corso Re Umberto [redacted] allo 011 544 527
AFFITTASI uffici attrezzati centralissimo, corso Siccardi 15 via Cernaia, tutti servizi, recapiti telefonici, postali, fax, parcheggio. Contri AV Tel. 544 470 - 544.527.
[redacted] ufficio Borgo [redacted] Paolo zona Lancia Telefonare [redacted] 011 544 470 ore [redacted]
[redacted] magazzino mq [redacted] Moncalieri perfette condizioni Tel. 660 4748
[redacted] Lingotto recente [redacted] zione 1° piano uffici di mq 81 e mq 82. Tel 810 359
AFFITTO basso fabbricato mq [redacted] con passo carraio [redacted] zona S. [redacted] 597.049

AFFITTO CAPANNONE
Cascine Vica corso Francia [redacted] 2800 altezza mt 5,60 in ottimo [redacted] to. Gabetti impresa tel. 57.67.

AFFITTO LOCALI
pluri vetrinati a Mirafiori [redacted] Casale di mq 330 oltre magazzino [redacted] 270. Gabetti impresa. Tel. 57.67.

CAPANNONE
affitto mq 850 [redacted] uffici e servizi oltre cortile mq 300 [redacted] Torino. Gabetti. Tel. [redacted].

[redacted]
Industriale affitto con magazzini e uffici mq 2400 totali zona S. Rita. Gabetti impresa tel. 57.67.

CORSO Grosseto adiacenze in stabile signorile 1988 affittasi vani uso studio medico Fim 812.7266
H&A corso Massimo prestigioso piano nobile 12 vani 425 mq con ingresso indipendente e 10 posti auto. Tel. 561 3950/43
HASTONEASTON piazza Bodoni pr[redacted] giosa casa d'epoca ufficio ristrutturato [redacted] mq ampliabile a [redacted] Tel. 561.3943
[redacted] via Montebello 22, mq 135 con retro e servizi ristrutturato affittasi a L [redacted]. Semm 562.9801.

PIAZZA CARLINA
affittansi in stabile prestigioso con posti auto uffici 100 e 300 mq. Tel. 537.300.

[redacted] CASTELLO
affittasi locali prestigiosi totali mq 600 uso ufficio eventualmente divisibili. Bertola 568.3392.

PIAZZA MARIA TERESA
(adiacenze) vendesi locale ristrutturato piano terra fronte strada passo carraio mq 350 circa. Tre-Vi 591.593 - 593.874.

VIA Ber[redacted] affittasi piano rialzato uffici [redacted] mq 70. Telefonare ore ufficio al [redacted].6765
[redacted] Madama Cristina affittasi [redacted] mq 165 volvetrati più seminterrati [redacted] mq. Tre-Vi 591 593 - 593 874

[redacted] SUSA 12
AFFITTO LOCALE [redacted] 330
piano terreno passo carraio adatto molteplici attività richiesta L. 350 milioni mensili
Baldini srl 596.771
via Massena 63 Torino

AFFITTI DOMANDE

TORINO CITTA'

A.A.A. [redacted] 533 914 cerca uso transitorio o patti in deroga [redacted] vuoti o arredati senza vostro spese referenze.
A. UNICASE ricerca alloggi e ville vuoti o arredati anche prima cintura per dirigenti bancari. Tel 531 840
CERCASI appartamenti varie metrature in affitto ad uso transitorio per nostra selezionata clientela. Eurofid 581 6777.
[redacted]GENTE residente Milano cerca [redacted] lo alloggio Torino o prima cintura. Signor Roberto 0337 224 916 - 011 566.2672
[redacted] cerca per referenziata clientela alloggi vuoti arredati uso transitorio o patti in deroga. Tel. 317.0910
IANNELLO cerca per referenziata clientela alloggi vuoti o arredati uso transitorio o patti in deroga Tel 317.0919
MEC CASE 544.461 ricerca alloggi vuoti o arredati Torino e cintura selezionata clientela senza vostre spese referenze
RICERCHIAMO per studenti universitari alloggi uso transitorio nessuna spesa per il proprietario. ASC 684.8040.
TRE-VI 591.593 - 593.874 ricerca [redacted] camere cucina biservizi in affitto patti in deroga e/o foresteria.

LOCALI UFFICI CAPANNONI

CERCASI locali uso ufficio [redacted] 250 [redacted] preferibilmente 1° piano zone Francia Parella Madonna di Campagna. Telefonare ore ufficio al n. 568.1603

AUTOVEICOLI

ABBISOGNACI autovetture da acquistare [redacted] contanti. Corso Dante 44 Torino, Aragodauto Tel 011 696.4718/M.
ACQUISTA autovetture di ogni tipo massima valutazione. Autosalone D'Elia [redacted] Orbassano 241 tel 011 351 338
ACQUISTA autovetture fuoristrada furgoni camioncini e [redacted] Ipercar strada Torino 27 Beinasco Tel 397.1281
ACQUISTA autovetture massima valutazione pagamento contanti via S. Ottavio 32 Torino. Tel 011 817.7247 zona Mole
BMW M 3 novembre '88 [redacted] metallizzato interno pelle grigio full optional privato vende. Tel. 506.207 - 0335 202.454
PRIVATO vendo Autobianchi [redacted] anno 1987 grigio metallizzato alzacristalli elettrici chiusura centralizzata L. 4.600.000 Tel. 447 6700 ore negozio.
VOLKSWAGEN Transporter Caravelle GL 7 posti perfetto bellissimo tutti gli accessori azzurro metallizzato giugno '91 L. 26 milioni fatturabili Tel. 011 988 7140.

V[redacted]

ALBERGHI PENSIONI [redacted]

[redacted] insieme [redacted] meglio. Si prenotano posti letto in bella casa organizzata al centro di Torino. Tel. 649.0380 serali
RESIDENZA assistenziale per anziani autosufficienti e non posizione collinare ambiente confortevole soggiorni liberi Telefonare allo 0141 906.177

M[redacted]

[redacted]**E MATRIMONIALI & ASSOCIATE [redacted] AUTORIZZATE.** La certezza [redacted] giusto incontro nell'assoluta serietà. Amicizie, matrimoni Tel. 011 561.1055 - 540 185 Torino via Giuseppe Giusti 3 angolo corso Vinzaglio
PENSIONATO [redacted] 57enne alto 1,75 distinto istruito serio scapolo con modi risparmi sposerebbe signorina o vedova pari condizioni economiche senza figli pensionata 55/60enne tranquilla semplice seria cattolica praticante residente Torino o vicinanze massima serietà. Inutile scrivere senza possedere tutti i requisiti richiesti carta identità n. 10483149 fermo posta via Alfieri 10 Torino
VEDOVA p[redacted] senza figli 75enne con alloggio sposerebbe galantuomo preferibilmente con auto. Scrivere Publikompass 8617 - 10100 Torino

VARIE

A. GIOIELLERIA M.C. 334 [redacted] - 382.0566 acquista oro argenteria [redacted] gioielli [redacted] prezzi corso Peschiera 153.
A. OREFICERIA Ge.Me acquista oro argenteria [redacted] preziosi alta valutazione Via Madama Cristina 42. Tel 650.7212

299mila* Torino-Vienna: tariffa superpromozionale
In occasione del volo inaugurale. Mica male.

Per chi già conosce Vienna sarà una sorpresa piacevole e gradita. Per chi non la conosce una vera, straordinaria occasione [redacted] perdere, proprio da prendere al volo. Venite a scoprire l'atmosfera romantica e splendente del vecchio [redacted] d'Europa, I solenni palazzi [redacted] grande tradizione imperiale e la modernissima metropoli, attiva e piena di novità e sorprese, di scoperte, di attrazioni [redacted] tra i negozi scintillanti del Graben e il Duty Free Shop. I regali di Natale speciali potete riportarli [redacted] volo con voi.

* tariffa speciale "6 weekend" v[redacted] nel periodo inaugurale, dal 6.11 all'11.12.93 partenze sabato e ritorno domenica o lunedì. Chiedete alla vostra Agenzia di Viaggi

Welcome to AUSTRIAN AIRLINES

LA SERIE A CHIORA M. CECCHI GORI

FIRENZE. Il presidente della Federcalcio, Antonio Matarrese, ha dato disposizione perché oggi sui campi di serie A (la B osserva un turno di riposo) venga rispettato un minuto di raccoglimento per ricordare Mario Cecchi Gori, il presidente della Fiorentina scomparso venerdì.

CHECHI SU SCERBO CHE RIVINCITA

TORONTO. Yuri Chechi (nella foto) si è preso la rivincita su Vitaly Scerbo al World Gymnastics Challenge, la sfida mondiale di ginnastica svoltasi a Toronto: il bielorusso, imbattuto dai Giochi in Barcellona, ha ceduto all'azzurro. Questo il punteggio totale: Chechi 55,95, Scerbo 55,75.

OGGI IN TV

11,15 Automobilismo. Da Adelaide: F.1, G. P. Australia (sint.)	**Raitre**
11,20 Grand Prix	**Italia 1**
12,30 Mezzogiorno di sport	**Svizzera**
12,45 Guida al campi	**Italia 1**
13,00 Pattinaggio velocità. Da Hamar: test preolimpico short track	**Tmc**
13,30 Usa sport	**Tele+2**
14,25 Tele+2 news	**Tele+2**
14,30 Tennis. Da Parigi: Torneo Atp di Bercy, finale	**Tele+2**
16,20 Cambio di campo	**Raiuno**
16,20 Solo per i finali	**Raiuno**
17,30 Volvo Masters (diff.)	**Tele+2**
17,40 Strike, la pesca in tv	**Tmc**
Minuto	**Raiuno**
18,30 Pallavolo. Serie A1: Sidis Falconara-Milan (sint.)	**Italia 1**
18,30 Domenica sportiva	**Svizzera**
19,00 Calcio. Partita serie A (sint.)	**Raidue**
19,20 Domenica gol	**Raitre**
19,45 Tg R Sport	**Raitre**
20,00 Domenica sprint	**Raidue**
20,00 Galagoal	**Tmc**
20,00 Calcio, Studio serie A	**Tele+2**
20,30 Tg 1 Sport	**Raiuno**
20,30 Calcio. Serie A: Parma-Juventus	**Tele+2**
22,15 Calcio, Studio serie A	**Tele+2**
23,25 La domenica sportiva	**Raiuno**
22,30 Pressing	**Italia 1**
22,45 **Pugilato.** Da Las Vegas, pesi massimi Wba: Bowe-Holyfield (r.)	**Tele+2**
23,00 Motociclismo. Da Mexico City: Mondiale superbike, G. P. del Messico	**Tmc**
23,45 Mai dire	**Italia 1**
24,00 Speciale G. P. Australia F.1	**Italia 1**
0,15 Studio sport	**Italia 1**
0,45 Galagoal	**Tmc**
0,45 **Auto.** F1 G. P. Australia	**Tele+2**
1,15 **Offshore.** G. P. Dubai	**Tele+2**
1,30 **Ginnastica.** Ritardo: Campionato mondiale ritmica	**Raidue**

LA STAMPA
SPORT

Domenica 7 Novembre 1993

La classifica

JUVENTUS p. 15
SAMPDORIA 15
INTER 14
MILAN 14
PARMA 14

Intanto da Marassi la Sampdoria sta a guardare

Che battaglia sulla vetta

Il capriola di Asprilla (disegno); a fianco, Baggio bomber del campionato

Juve con Torricelli libero

C'era una volta la Juve spietata, capace di mettere le mani sul primato in classifica e di difenderlo dalle incursioni nemiche con il cinismo dei prepotenti. Su il ponte levatoio e tanti saluti agli aggressori. Oggi il primo posto in classifica è impalpabile come zucchero a velo, meritato e sudatissimo, ma ha tutti i connotati della precarietà. Trapattoni è il primo ad esserne su che il vento favorevole potrebbe cambiare in fretta e per questo non autorizza entusiasmi e illusioni. Anche perché Parma è stata in passato crocevia di sventure per i bianconeri.

Trasferta a rischio, dunque, ma c'è occasione migliore per verificare subito se su questa Juve si può puntare o ambizioni e progetti di rinascita vanno ancora una volta messi da parte. Il pareggio con il Milan conferma che qualcosa è cambiato, che la crescita della squadra procede celermente. Però c'è un perfido avversario che la Juve non può sconfiggere neppure a di gol: l'emergenza infortuni. Senza Peruzzi, Julio Cesar, Carrera e Vialli (primo gol ieri in partitella), tutto si complica maledettamente.

Trapattoni si appella al sacrificio di tutti e inventa Torricelli libero, provato con successo in Coppa Uefa. Di Asprilla si occuperà Kohler, al rientro dopo quindici giorni di infermeria, mentre il sempre più discusso Porrini cercherà di arginare Zola. Non si tratta di soluzioni precarie, neppure quella dell'ex falegname di Carate è una scelta figlia dell'improvvisazione. Il Trap ci crede, ha catechizzato dovere Torricelli (che vanta un'esperienza nel ruolo ai tempi in cui giocava nell'Oggiono), parole che farebbero rabbrividire Sacchi: devi avere nessuno scrupolo, non andare tanto per il sottile. Se serve, scaraventa pallone in tribuna».

Come non capire il caro, vecchio Trap. Massi, in certi casi non conta la forma, ma la sostanza, meglio due mazzolate in più e uno svolazzo in meno. Torricelli si adegua anche se avrebbe qualcosa da eccepire: «Mi piacerebbe essere un libero alla Baresi, capace di partecipare al gioco. Ma starò agli ordini. Tutto dipenderà dall'andamento della partita. Non sono emozionato, Kohler davanti Rampulla dietro mi daranno la tranquillità necessaria. Il ruolo mi piace e spero di avere un futuro proprio in questa delicata posizione».

Il Parma farà il Parma, ovvero si presenterà nella versione sbiadita delle ultime partite, un po' tutti dovranno usare la sciabola. A cominciare da Baggio, il quale ha confermato il codino del Codino non si tocca, neppure in caso di scudetto. «Quest'anno, se capiterà, sarà Boniperti a mettere in palio le sue basette» butta lì senza troppa convinzione. Guarda caso la Juve si aggrappa ancora alle invenzioni del neocapocannoniere e agli estri di Moeller.

Il tedesco mesi invoca una prodezza in trasferta: «Mi risulta che la Juve dell'ultimo scudetto abbia vinto molto fuori casa, deve fare una squadra con grandi ambizioni. Il nostro limite è di non essere riusciti a compiere un'impresa contro diretta rivale. Per arrivare in alto devi fare le cose normali, non paregg, ma vincere, a Lecce o Foggia, anche qualcosa straordinario. E' la volta buona? Lo vedremo soltanto durante la partita. Il problema maggiore sono le assenze. Ma quest'anno c'è un maggior equilibrio. La Samp batte il Milan, l'Inter supera il Parma: mi sembra che un campionato aperto a tutto».

Combattuto, ma livellato verso il basso come sostiene da tempo Sacchi. Moeller sembra d'accordo: «Gli interessi in gioco importanti, anche questa volta sarà una battaglia. Non vedo una partita spettacolare, una gara molto tirata, tattica, agonisticamente esasperata. Credo che a Parma abbiano più paura di noi di quanto noi ne abbiamo di loro. Asprilla? Nessun problema, ci pensa Kohler».

Sette gol finora, non vuole fermarsi: «Ho segnato in tanti modi diversi, poco con tiri da fuori area. Devo insistere di più con le conclusioni da lontano. La botta non mi manca, mi provo».

Fabio Vergnano

IL COLOMBIANO UN GOL OGNI 81'

GIOCATORE			MINUTI GIOCATI	GOL SEGNATI
ASPRILLA	PARMA	8	324	
BAGGIO R.	JUVENTUS	8	696	112
SOSA	INTER	5	558	114
GANZ	ATALANTA	7	805	
MOELLER	JUVENTUS	7	819	117
DELY VALDES	CAGLIARI	7	878	
SILENZI	TORINO	8	802	
BRANCA		8	900	150
GULLIT	SAMPDORIA	6	900	
ZOLA	PARMA	5	886	177

Asprilla promette capriole

«Non c'è Melli, partner ideale ma andrà bene anche con Zola»

PARMA. «Mi spiace, non lo farò più». Così, come i bambini colti a rubare la marmellata, Tino Asprilla ha risposto all'allenatore Scala che l'aveva rimproverato. La colpa? Eccesso di individualismo. Il tecnico del tratta i giocatori come figli, e perciò loro esige il massimo rispetto delle regole. Il collettivo prima di tutto, i schemi credendo di potere, in virtù delle sole doti, cambiare il volto di una partita, non ha capito nulla.

Oggi c'è la Juventus e Tino, al rientro in campionato dopo due giornate di squalifica, caldamente invitato a non ricadere nel peccato: a dimenticare le egoistiche evoluzioni con le quali ha invano tentato di risolvere a suo modo l'incontro di Coppa con Maccabi. No di mezzo la stagione del Parma. La Coppa è stata salvata a to, grazie ai rigori, la strada per lo scudetto potrebbe chiudersi in caso di sconfitta con i bianconeri. Anche se a Parma ripetono: «Non abbiamo l'obbligo di arrivare primi».

Asprilla, ha capito l'ultima lezione?

«Nessun problema l'allenatore, lui ha detto la sua, io la mia, un normale colloquio tra tecnico e giocatore».

E' però inconfutabile che lei e Zola a volte vi perdete nel sogno di risolvere da soli la partita.

«E' normale, siamo attaccanti, ci piace cercare il gol, entrambi magari non stiamo rendendo secondo le nostre possibilità e allora tutto si complica».

Sarete i sorvegliati speciali della difesa juventina, anche perché manca Melli, bloccato da un infortunio muscolare.

«Mi spiace per l'assenza di Sen, ha sempre sostenuto che proprio lui è il mio partner ideale, l'unico con il quale riesco a intendermi al volo. Lui gli spazi per me, lanciarmi. anche con Zola l'affiatamento è buono, presto, vedrete, giocheremo tutti e tre insieme».

E' la partita-verità per voi dopo la sconfitta di San Siro l'Inter?

«E' una partita difficile. tratteremo la grande Juventus come ogni altra squadra. L'affronteremo senza timori, con lo stesso spirito di sempre, puntando a fare bene e a vincere divertendo il pubblico».

Lei, senza dubbio, stasera è il giocatore più In Colombia saranno in 8 milioni a vedere il match in diretta tv. Quante capriole farà davanti alla Signora?

«Il mio Paese segue tutte le partite del Parma da quando ci gioco io. E ora che ci siamo qualificati per il Mondiale la gente è impazzita. Tutti dicono che posso diventare una delle stelle di Usa '94, io sono sicuro. Ma prima di tutto devo portare in alto il Parma, prometto almeno un gol contro la Juve».

Franco

SPORTINERIA

Il pilota di Formula 1 Ayrton Senna produrrà e venderà in Brasile elettrodomestici di marca italiana. Chissà se lui, unanimemente ritenuto così bravo da saper trasformare un ferro da stiro in una vettura competitiva, adesso saprà trasformare questa avventura competitiva un buon ferro da stiro.

A SAN SIRO LA SFIDA N. 219

Dopo la caduta di Genova, oggi i campioni d'Italia vanno in campo nell'inedita veste di inseguitori

Capello: il nuovo Milan parte dal derby

«Siamo due squadre in forma, sono sicuro che ci divertiremo»

Papin (nella foto) in tandem con Simone cercherà superare difesa interista con l'arma della velocità; Jean-Pierre ha 30 anni e ha giocato nel Vichy Valenciennes, nel Club Brugge e nell'Olympique di Marsiglia prima di trasferirsi al Milan

MILAN 1999 GOL PRESI: IL 2000°?

GOL	DATA	(rig.)	GOLEADOR
1	06-10-1929	4-1	BARBIERI
	30-11-1941	2-0	DI PASQUALE
	29-01-1956		OLIVIERI
1500	16-04-1972	1-1	MARIANI G.
1999	31-11-1993	SAMP-MILAN 3-2	GULLIT

: «BERGKAMP CI DA FANTASIA»

MILANO. «Inter stai tranquilla, il Milan non è più invincibile. E' più povero tecnicamente e senza i giganti olandesi non fa più paura fisicamente. E' alla nostra portata, per batterlo basterà ripetere la gara con il Parma». Così Bagnoli carica la squadra e presenta il suo 3° derby campionato aggiungendo che «al Milan è rimasto un gioco superiore, soprattutto sulle fasce, è più schematico del nostro che è invece impostato sulla fantasia di e Bergkamp». Esordisco nel derby Jonk o Bergkamp; quest'ultimo è ansioso di «provare grosse emozioni, sperando segnare, richiesto che mi perseguita da quando a Milano». Esordiente anche il sindaco Formentini (interista) che siederà accanto a molti vip, ai giornalisti stranieri e a osservatori del Norwich, avversario dell'Inter in Uefa. [n. s.]

Il derby comincia dal calendario. Oggi è Sant' Ernesto, ma quale: l'abate il presidente dell'Inter? A Milanello hanno altri problemi. Schermi accesi su tutti i fronti. Internazionale, Intercontinentale. C'è un Milan che, per la prima volta dopo 73 domeniche, deve inseguire. Non solo in campionato. Anche in Europa: si riferiamo alla partita dell'otto dicembre con il Porto, che i Berlusconiani vorrebbero anticipare primo, per non arrivare a Tokyo fusi dal fuso, visto che la mondial-sfida con il San Paolo è in programma domenica 12. Materia scottante, televisiva. Mani legate da maxi-contratto, e questo, per la Fininvest, è il colmo. Il Porto ha detto: d'accordo, invertiamo i campi, voi da noi e non più noi da voi. Il Milan ha risposto: non parla nemmeno, due trasferte consecutive (la prima con l'Anderlecht) ce le possiamo permettere. Decida l'Uefa.

Già, non ce le possiamo permettere. Altri tempi. Questo Milan e qu Inter, spiega Capello, sono uniti dal segno indissolubile degli infortuni, Van Basten e Lentini di qua, Berti di là. Spiove, a Milanello, e il Dottore non arriva. Baresi, incravattato compito, si concede a un pugno di kamikaze giapponesi. «Milan Inter - insiste Capello -, attraversa buon momento». Vedremo. Il derby è sempre il derby: al Milan lo aspettano, nell'ordine, difficile, duro e vibrante. L'imperativo categorico è: non bisogna perdere altro terreno.

Di sicuro, è un Diavolo pensieroso, che gli eventi hanno traghettato, di colpo, punti di vantaggio ai punti interrogativi: i campioni avranno smaltito l'ira funesta di Genova? Che sarà Galli al posto di Costacurta, squalificato? Ce la farà Donadoni, contuso e una viglia? Come reagiranno Boban Laudrup agli incantesimi del derby? E sulla carriera di Van Basten, chi ha ragione: l'ultimo dei pessimisti, Berlusconi, o primo dei moderati, Galliani?

Filippo Galli, 30 anni, sette operazioni fra ginocchio, perone caviglie, non gioca titolare) dall'8 marzo 1992 (Parma-Milan 1-3): «Sono, siamo sereni. Nessun imbarazzo, nessuna emozione. La sorte mi ha vaccinato». Il Milan non vince dal 26 settembre, 2-0 a Cremona: da allora, tre pareggi e la tumultuosa sconfi di Marassi. Negli ultimi due turni, i cugini gli hanno mangiato tre punti. Capello giustifica i progressi dell'Inter con la vena di Sosa, l'acquisto di Bergkamp la dipartita dei suoi olandesi doc, Gullit, Rijkaard, Van Basten. Sul piano tattico, i lanci lunghi, scavalcare il centrocampo, tipo Malines di una volta, a seminare scompiglio. Contromisure: più pressing, in Boban. Ma mirato sugli elementi più vulnerabili, chiosa mister. E' bello è che, ad Appiano, Ruben Sosa liquida la palla lunga con sferzante «non serve tubo». Per la serie, parliamoci.

Capello, Bagnoli. I cervelli fumano. E auguri a Baldas. L'Osvaldo fa l'indiano: «Il Milan, domenica, ha gettato il sasso poi ritirato, furtivamente, la Tanto, lo onde lo stesso». Fabio giura di cellato Nicchi: «Settimana proficua, ragazzi concentrati, alè». Se Donadoni non recupera, tocca ad Alessandro Orlando, una recluta. Al Milan sono stati girati quattromila biglietti. «Al completo, dice Boban, siamo più forti mi. Ma solo al completo...» e lascia la frase a metà, incompiu come il Milan di Genova: «Tutti a parte, nell'ultima mezz'ora ci chiusi troppo».

Papin e Simone contro Bergkamp e Sosa. E' il derby numero 219. L'erba bagnata favorirà l'agonismo spinto. Chi perde, spiega Boban, finirà per perder. L'Inter non lo vince dal novembre 1990: c'era Trap, l'1-0 segnò Berti. Capello, viceversa, è imbattuto. Galliani ha le antenne sempre dritte, non solo in senso metaforico: «Sta storia Ginevra del sorteggio televisivamente monco mi ha stufato. Noi, come Rti, ci si limitati comprare il prodotto della tv svizzera, imperniato esclusivamente sulla Champions League. Non capisco Matarrese, non capisco chi si ostina a tirarci in ballo». Anche Capello, per questo, non capisce una : «Perché ci impediscono di recuperare i titolari nei campionati minori? Una volta era possibile, adesso non più. Penso ai miei, pure a Vialli e Julio Cesar».

Forse perché, buttiamo lì, gli ingordi ne approfitterebbero, provate a immaginare un torneo Berretti che, all'improvviso, diventa una sfilata over 25...

Veleni. Complotti. Anticipi complicati. Tv contro tv. Coppa Italia senza mezza squadra sequestrata da Sacchi. Ma oggi il derby, meno male.

Roberto Beccantini

Il Notaio cerca il sostegno economico dei tifosi, Mondonico spera di tornare al successo

Il Toro vuole cinque miliardi e due punti

Tridente contro la Reggiana, che finora non ha mai vinto
Il giovane Falcone per la prima volta in campo in serie A

TORINO. Il Toro [illegible] 5 miliardi e due punti. Il denaro, si augura il presidente Goveani, sarà portato da «Azione granata», l'operazione finanziaria che consentirà ai tifosi di diventare, seppur indirettamente, azionisti della società. I punti, si augura Mondonico, arriveranno oggi contro la Reggiana per restituire slancio ad una classifica che un ottobre di stenti ha reso grigia.

Mentre la squadra s'allenava al Filadelfia sotto la pioggia, il Notaio, in sede, davanti ad una siepe di taccuini e telecamere, lanciava l'associazionismo dei tifosi denominato «Azione granata»: l'iniziativa è inedita in Italia, la ispirano le Public Companies britanniche, è parente, ma non stretta, delle esperienze spagnole del Real Madrid e Barcellona. La spieghiamo a lato.

Ed eccoci alla banda dell'Emiliano che non [illegible] il sapore del successo in campionato da trentotto giorni: battuto il Genoa a fine settembre, i torinisti hanno subito sconfitte contro Juve, Sampdoria e Cagliari e ottenuto [illegible] pareggio con l'Inter a San Siro. Coincidenza: il calendario contrappone agli [illegible] rati della parola «vittoria» gli ignoranti assoluti. La Reggiana di Pippo Marchioro non ha ancora conquistato i [illegible] punti in serie A (è l'unica): sei volte ha impattato, quattro ha perduto. Inoltre, è zavorrata da un attacco pessimo, [illegible] della miseria di quattro reti.

I granata, guardando ai numeri, non avrebbero potuto sognare, insomma, avversario più malleabile dopo le fatiche di Coppa. Malleabile, ma unicamente sulla carta: con la Juve la Reggiana è stata travolta (4-0), contro Inter, Atalanta e Parma invece ha ceduto invece con il minimo scarto. Gli uomini [illegible] Marchioro hanno sinora dimostrato idiosincrasia al gol: eppure, per quelle stranezze tattiche del calcio, oggi si schiereranno con un'unica punta, il piccolo, guizzante Padovano.

Di contro, il Torino ne metterà in campo tre: Silenzi, Carbone e Osio. Ovviamente, Mondonico s'è ben guardato dal dirlo in modo chiaro, come tutti i sabati ha detto [illegible] non detto: «Là davanti, tra Aguilera, Francescoli e Osio l'unico che sta bene è Osio... Il suo impiego è anche [illegible] questione di fiducia... Dalli Carri ha problemi fisici, inoltre Falcone mi sembra più adatto alle caratteristiche di Padovano... e pure Mussi è affaticato».

Ergo: i tre succitati attaccanti e il giovane Falcone, promosso titolare nella bolgia di Aberdeen, vanno in campo; Francescoli in panchina e Poto [illegible] tribuna. Per Falcone si tratterà della prima volta in serie A. Il resto del Toro: Sorbo e Sergio sulle fasce, Fusi libero, a centrocampo Cois, Venturin e Fortunato. Quest'ultimo si dichiara felice [illegible] tornare nel vivo del gioco dopo l'esperienza scozzese vissuta alle soglie e dentro la propria area [illegible] rigore. Per la verità, Fortunato è ormai un uomo a tutto campo, e secondo delle esigenze della partita te lo ritrovi anche di fronte al portiere avversario. Non a caso è il vicebomber, dopo Silenzi è il granata che ha segnato di più: 4 reti, metà in campionato (Atalanta [illegible] Juve) [illegible] metà in Coppa (entrambe all'Aberdeen). Ma il Fortunato multiuso è pure uomo di spogliatoio, forse il capo. Sentitelo: «[illegible] parlato ai compagni e a Mondonico domandando loro se non sia forse il caso di [illegible] essere meno belli ma più concreti. I due punti lasciati a Juve [illegible] Samp mi bruciano ancora».

Arri[illegible] la Reggi[illegible] ma si parla anche dell'Arsenal. Mondonico [illegible] deluso, sognava l'Ajax e la rivincita; soddisfatti, [illegible] perlomeno non timorosi, giocatori e dirigenti, il roboante 7-0 rifilato da[illegible] inglesi allo Standard Liegi non preoccupa più di tanto. «Perché - dice il direttore generale Zaccarelli - la squadra belga vive un momento di sbando, c'è guerra tra allenatore e giocatori. Nel primo turno, i londinesi fati[illegible] ad eliminare i danesi dell'Odense (vittoria esterna 2-1, pari casalingo 1-1), quindi non sono insuperabili. Meglio loro dai tedeschi del Leverkusen, dell'Ajax [illegible] dal Parma».

Claudio Giacchino

Fortunato: «Bisogna essere meno belli ma più concreti» Il Toro non vince da 4 giornate

Ecco cos'è «Azione granata»

Diecimila lire per ogni quota e rappresentanti in Consiglio

TORINO. E' nata «Azione granata», il primo tentativo italiano [illegible] associazionismo [illegible] tifosi. Si tratta [illegible] una società che vende quote da diecimila lire ciascuna ai sostenitori del Torino. Con il ricavato comprerà azioni della società: più soldi metterà in cassa (la raccolta dura sino al 30 giugno 1994) e maggior potere avrà, al limite potrà diventare anche il maggior azionista.

Goveani, dopo aver spiegato l'iniziativa (stamane la presenta [illegible] Ivrea, dove si svolge la convention dei [illegible] club torinisti sparsi in Italia), ha confessato di sperare che «la gente del Toro acquisti quote per almeno 5 miliardi. [illegible] auguro che il progetto frutti quanto la campagna abbonamenti (è [illegible] appunto di cinque miliardi, ndr): è ovvio che se risponderanno solo in 10 mila, [illegible] si tratterà di un fallimento. Contiamo [illegible] coinvolgere almeno 100 mila persone: ciascuna potrà prendere più quote».

Acquistando le quote di «Azione granata», i tifosi diventeranno indirettamente azionisti del Torino; nel senso che saranno presenti nel consiglio [illegible] amministrazione granata col rappresentante (o con i due rappresentanti, il numero sarà deciso in seguito) eletto dall'assemblea di «Azione granata».

Il presidente ha ripetuto più volte: «Azione granata non [illegible] una questua ma [illegible] un tentativo per creare una fonte di liquidità che consenta di rendere sempre più solida economicamente la società e ci permetta di portare avanti i nostri progetti: ad esempio, la ristrutturazione del Filadelfia. L'Aberdeen ha potuto ristrutturare il suo piccolo, magnifico stadio proprio ricorrendo a questa formula finanziaria».

«Azione granata» s'ispira alle public companies inglesi, [illegible] Barcellona e Real Madrid, di cui i tifosi sono azionisti veri e propri ma funzionerà in modo diverso perché la legge italiana non consente che gli azionisti partecipino agli introiti di un club di calcio. **[c. giac.]**

Gli arbitri sotto tiro

SU IL SIPARIO VA IN SCENA IL LAMENTO

Le partite europee di coppa sono andate complessivamente bene per le nostre squadre: e nessun italiano ha protestato per errori arbitrali. Domanda: partite andate bene perché senza errori arbitrali, oppure errori non sottolineati perché comunque le partite sono andate bene? Non lo sapremo mai: [illegible] non ce ne frega niente, perché abbiamo capito tutto. E proviamo a spiegare, adesso che torna il campionato, cioè la commedia di [illegible] nostra.

Le proteste contro gli arbitri fanno parte di un copione, sono azioni fra le più biecamente strumentali. Ci sono dei bonus per esprimere proteste, le squadre più importanti [illegible] anche solo più ricche (nel calcio chi porta soldi [illegible] benedetto ed aiutato) hanno [illegible] mi tagliandi da usare, le più povere [illegible] hanno pochi. L'editoria scritta ed elettronica aiuta le proteste, dà la cassa di risonanza: fanno tiratura, audience, specie se di provenienza «alta». E' tutto un gioco, una recita. Siccome gli attori sono scarsi e quasi sempre parvenus, mancano quelli capaci di dire: oggi abbiamo vinto, o non abbiamo perduto, grazie ad un errore di un arbitro. Sarebbe una finezza, una chicca.

Oggi si riprende con [illegible] proteste. Il problema è sapere chi ha il bonus, conoscere [illegible] priori il turn-over del lamento: per non essere mai sorpresi. La sensazione è che la cosiddette grandi [illegible] abbiano ancora tanti da spendere. Anche perché da tempo cala la quota per la piccole. Vogliamo provare a rivedere [illegible] partite di [illegible] Lecce, di [illegible] Piacenza, [illegible] come non sono stati sottolineati gli errori a loro danno? E c'è chi dice che si criticano gli errori in nome [illegible] principi superiori [illegible] giustizia: prendendoci cioè per cretini.

Non possiamo cambiare [illegible] mondo, possiamo soltanto far sapere che sappiamo come i potenti lo manipolano, lo spupazzano. Siamo con gli arbitri perché li sentiamo, con gli errori che fanno e gli insulti che ricevono, molto umani. [illegible] prissimo la malafede, saremmo feroci. Ma pensiamo che la malafede, [illegible] esiste, è più in alto di loro: e può anche consistere nel non accettare che un essere umano sbagli. Non lo accettano dirigenti che hanno sperperato miliardi commettendo errori imbecilli, o laide frodi.

Oggi [illegible] ricomincia, dopo le coppe del pudore (la commedia all'estero non rende, sputtana). Si tornerà a parlare di condizionamenti, di professionismo arbitrale toccasana: come se uno che deve decidere in un centesimo di secondo decida meglio guadagnando dieci milioni per partite o un milione solo. Dirigenti, tecnici, giocatori, giornalisti criticheranno e insinueranno, [illegible] rispondere mai alla domanda: ritenete allora gli arbitri corrotti? Perché se rispondessero di no, dovrebbero poi sparire; [illegible] di sì, dovrebbero portare le prove, cioè dirsi corruttori.

Gian Paolo Ormezzano

SPORT [illegible]

[illegible] Lione: «Boksic non [illegible] alla Lazio»

LIONE. Il Lione ha fatto ricorso presso la Lega calcio fran[illegible] per bloccare il passaggio di Boksic alla Lazio. Il Marsiglia deve al Lione 300 milioni di lire per il giovane Fugier. «Per quanto ci riguarda [illegible] stupidaggini - ha detto [illegible] dg della Lazio Bendoni -. Il transfer lo concede la Federazione ed [illegible] noi è arrivato fin da venerdì».

[illegible] A Tenerife sale [illegible] febbre-Juve

ALICANTE. «Con la Juve sarà dura ma anche la Juve farà bene a pensare altrettanto del Tenerife». L'ha detto Valdano, allenatore dei prossimi avversari di Coppa Uefa dei bianconeri. Valdano, che stasera avrà una «spia» a Parma, ha definito l'undici del Trap «una delle migliori compagini del mondo con l'allenatore più prestigioso e il miglior giocatore d'Europa, Baggio. Ma [illegible] Tenerife è solito mancare di riguardo in campo alle squadre blasonate».

[illegible] Il Norwich City vince in trasferta

Il Norwich City, avversario dell'Inter in Coppa Uefa, continua a vincere: 2-1 sul campo dello Sheffield United [illegible] [illegible] secondo in classifica. Male, invece, sia l'Arsenal (rivale del Toro a marzo in Coppa Coppe) sconfitto in casa dall'Aston Villa per 2-1 e il Werder Brema (nel girone di Champion League col Milan) battuto 2-0 a Colonia.

[illegible] Muzzi e Andr[illegible] al Pisa

[illegible] Pisa ha ottenuto in prestito da Roma e Milan rispettivamente la punta Muzzi e il portiere Antonioli. Saurini finirà [illegible] Bologna, [illegible] retrocessione in C addolcita da [illegible] ricco contratto quadriennale. Problemi per il passaggio del laziale De Paola all'Atalanta.

[illegible] Spia la madre della Van Almsick

AMBURGO. Secondo «Der Spiegel», Jutta Van Almsick, madre di Franziska, la nuotatrice soi volte campionessa europea, e Karl Heinz Wehr, segretario della federazione pugilistica mondiale dei dilettanti, lavoravano per la Stasi, i servizi segreti di Berlino Est.

[illegible]

Pure Caliendo tra i 20 rinviati a giudizio

Nel crack-Verona Pozzo e Anconetani

VERONA. A conclusione dell'indagine sul fallimento [illegible] Verona, il procuratore Guido Papalia ha chiesto il rinvio [illegible] giudizio per 20 persona. Sono l'ex presidente della società gialloblù, Ferdinando Chiampan, l'allora amministratore delegato Eraldo Polato, i consiglieri Giovanni Chiampan e [illegible] Bisagno, i tre sindaci del club, Giovanni Dalla Via, Claudio Citterio e Roberto Cimetti, gli ex presidenti del Verona [illegible] succeduti a Chiampan dopo la cessione della società alla Invest, Angelo Di Palermo ed Emil Mirzakhanian, gli [illegible] amministratori delegati Ambrogio Ferrario [illegible] Roberto Pini e, infine l'ex direttore generale Roberto Uzzo.

Analoga richiesta è stata avanzata anche nei confronti dell'attuale presidente del Pisa, Anconetani, del presidente dell'Udinese, Pozzo e del manager Caliendo. Nell'elenco figurano anche il manager Settimio Aloisio, due rappresentanti dei tifosi gialloblù che gestivano la biglietteria, Angelo Foresti e Claudio Travenzolo, oltre a Luciano Baracchini e Fabrizio Sartori.

Per tutti gli indagati, ad esclusione [illegible] Baracchini, l'accusa è di concorso in bancarotta fraudolenta. Alcuni sono accusati di reati fiscali destinati, secondo quanto si è appreso [illegible] alla magistratura, ad essere condonati.

Tra i nomi nuovi dell'inchiesta, che inizialmente, nel luglio 1992, aveva portato all'arresto di dieci persone, vi sono quelli del presidente del Pisa, Anconetani, e di quello dell'Udinese, Pozzo. Per entrambi la richiesta di rinvio a giudizio sarebbe legata a presunte irregolarità [illegible] [illegible] rattere amministrativo compiute dalle due società per l'acquisto di alcuni giocatori del Verona. I pagamenti per la cessione dei calciatori, in sostanza, sarebbero stati effettuati, d'accordo con i dirigenti gialloblù, al manager Caliendo e questo per non far figurare gli introiti [illegible] bilancio della società scaligera. Il Verona fallì il 23 febbraio '91, il «buco» era di circa [illegible] miliardi.

SPORT E DENARO

Volley: premi agli azzurri per 5 miliardi

I trionfi mandano il bilancio in rosso

ROMA. Conferenze quasi contemporanee, parallele ma divergenti, delle due federazioni italiane [illegible] che [illegible] hanno i maggiori successi negli sport di squadra.

La pallavolo espone i suoi crucci finanziari: è stata autorizzata dal Coni ad accendere un prestito di [illegible] miliardi [illegible] la Bnl; assieme ad un miliardo di contributo straordinario dovrebbe mettere in parità il bilancio, considerato che il rosso è valutato attorno ai 6 miliardi. Ma siccome circa 5 di questi miliardi corrispondono ai premi non erogati agli azzurri, legittima pare la domanda: «Non costeranno troppo queste vittorie?». Risponde secco il ct Velasco, che ritiene invece economica la gestione della Nazionale.

Dubbi sorgono inoltre sulla reale situazione del bilancio 1992: passivo di 1,9 miliardi, come constatato dal commissario straordinario Pescante, oppure disavanzo positivo di 640 milioni, come sostengono altri? Sull'argomento i vertici federali si spaccano: da una parte gli integralisti, che fanno capo al vicepresidente Enzo D'Arcangelo («dite quello che volete, ma qui siamo sotto [illegible] 6 miliardi...») e sul fronte opposto coloro che si allineano con l'altro vicepresidente, Antonio Paolo Travaglini. Si attende una risposta da parte di una commissione mista Coni-Federazione.

La pallanuoto presenta intanto il suo nuovo campionato: non ci saranno retrocessioni, le squadre saliranno pertanto dal prossimo anno a quattordici; i playoff saranno al meglio di cinque partite. La lamentele toccano soprattutto il doloroso tasto dello scarso spazio riservato dai media allo sport campione olimpico [illegible] europeo. Si presenta [illegible] grandi velleità la squadra di Santa Maria Capua Vetere, il Volturno, compagine miliardaria che si è assicurata in un colpo solo Estiarte, Ferretti, Attolico, Pomilio, Bovo e Milat.

Vanni Loriga

PARTITE [illegible] ITRI DELLA SERIE A. UNDICESIMA GIORNATA ORE [illegible]

[illegible]		PIACENZA
[illegible]	1	[illegible]
VALENTINI	2	POLONIA
POGGI	3	CARANNANTE
MAGONI	4	[illegible]
PAVAN	5	MACCOPPI
MONTERO	6	LUCCI
MINAUDO	7	TURRINI
[illegible]	8	PAPAIS
[illegible]	9	IACOBELLI
RODRIGUEZ	10	MORETTI
PERRONE	11	PIOVANI
Arbitro		[illegible]
PORRO	12	GANDINI
[illegible]	13	CHITI R
TACCONARDI	14	BRIOSCHI
[illegible]	15	FERAZZOLI
PISANI	16	FERRANTE

[illegible]		LECCE
TURCI	1	GATTA
GIULICO	2	[illegible]
PEDRONI	3	TRINCHERA
DE AGOSTINI S.	4	PADALINO
COLONNESE	5	VERGA
VERDELLI	6	[illegible]
GIANDEBIAGGI	7	GAZZANI
NICOLINI	8	MELCHIORI
DEZOTTI	9	[illegible]
MASPERO	10	[illegible]
TENTONI	11	[illegible]
Arbitro		[illegible]
MANNINI A.	12	TORCHIA
[illegible]	13	[illegible]
LUCARELLI	14	AYEW
[illegible]	15	[illegible]
FLORIANCIC	16	GERSON

INTER		MILAN
ZENGA	1	ROSSI S.
BERGOMI	2	PANUCCI
ORLANDO AN.	3	MALDINI
JONK	4	ALBERTINI
PAGANIN RI.	5	GALLI F
BATTISTINI S.	6	[illegible]
PAGANIN A.	7	[illegible]
MANICONE	8	BOBAN
FONTOLAN	9	PAPIN
BERGKAMP	10	LAUDRUP
SOSA	11	SIMONE
[illegible]		[illegible]
ABATE	12	REPO
FERRI	13	[illegible]
BIANCHI	14	DE NAPOLI
DELL'ANNO	15	ORLANDO
SCHILLACI	16	MASSARO

NAPOLI		LAZIO
[illegible]	1	MARCHEGIANI L.
FERRARA	2	[illegible]
FRANCINI	3	FAVALLI
GAMBARO	4	DI MATTEO
CANNAVARO	5	LIZZARDI
NELA	6	CRAVERO
DI CARO	7	FUSER
[illegible]	8	DOLL
[illegible]	9	[illegible]
BUSO	10	WINTER
PECCHIA	11	[illegible]
Arbitro		STAFOGGIA
DI FUSCO	12	ORSI
CORRADINI	13	[illegible]
POLICANO	14	BONOMI
[illegible]	15	DI MAURO
BRESCIANI G.	16	CASIRAGHI

[illegible]		[illegible]
ore 20,30		
BUCCI	1	RAMPULLA
[illegible]	2	PORRINI
DI CHIARA	3	FORTUNATO A.
MINOTTI	4	BAGGIO D.
APOLLONI	5	KOHLER
MATRECANO	6	TORRICELLI
BROLIN	7	DI LIVIO
[illegible]	8	CONTE A.
[illegible]	9	RAVANELLI
ZOLA	10	BAGGIO R.
ASPRILLA	11	MOELLER
Arbitro		[illegible]
BALLOTTA	12	[illegible]
BALLERI	13	[illegible]
MALTAGLIATI	14	GALIA
PIN	15	MAROCCHI
PIZZI	16	BAN

ROMA		FOGGIA
CERVONE	1	MANCINI F.
[illegible]	2	RICCI
FESTA	3	CAINI
BONACINA	4	DI BIAGIO
LANNA	5	BIANCHINI
CARBONI	6	CHIANCI
HAESSLER	7	ROY
PIACENTINI	8	SENSI
BALBO	9	CAPPELLONI
SCARCHILLI	10	SIROMYA
CAPPIOLI	11	KOLYVANOV
Arbitro		LUCI
PAZZAGLI	12	BACCHIN
BENEDETTI	13	DI BARI
CONA	14	DE VINCENZO
BERRETTA	15	GASPARINI
RIZZITELLI	16	MANDELLI

[illegible]		CAGLIARI
PAGLIUCA	1	FIORI
MANNINI M.	2	NAPOLI
EVANI	3	[illegible]
CULLUT	4	BISOLI
VIERCHOWOD	5	VILLA
SACCHETTI	6	FIRICANO
LOMBARDO	7	MORIERO
KATANEC	8	HERRERA
PLATT	9	DELY VALDES
MANCINI R.	10	MATTEOLI
BERTARELLI	11	OLIVEIRA
Arbitro		AMENDOLIA
[illegible]	12	DI BITONTO
VALIGNA	13	BELLUCCI
ROSSI M.	14	PANCARO
SALSANO	15	SANNA
BELLUCCI	16	ALLEGRI

CLASSIFICA

JUVENTUS	15	CAGLIARI 10
SAMPDORIA	15	FOGGIA 9
PARMA	14	ROMA 8
MILAN	14	PIACENZA 8
INTER	[illegible]	UDINESE 6
NAPOLI	12	GENOA 6
CREMONESE	11	REGGIANA 6
LAZIO	11	ATALANTA [illegible]
TORINO	10	LECCE [illegible]

12ª DI ANDATA 21 [illegible] - ORE 14,30

ATALANTA	PARMA
FOGGIA	SAMPDORIA
GENOA	[illegible]
JUVENTUS	CAGLIARI
LAZIO	TORINO
LECCE	[illegible]
[illegible] AN.	NAPOLI 20,30
PIACENZA	UDINESE
REGGIANA	CREMONESE

TORINO		REGGIANA
GALLI G.	1	TAFFAREL
SORDO	2	PARLATO
SERGIO	3	TORRESI
COIS	4	[illegible]
FALCONE	5	[illegible]
FUSI	6	ACCARDI
OSIO	7	ESPOSITO
FORTUNATO D.	8	SCIENZA
[illegible]	9	PADOVANO
CARBONE B.	10	PICASSO
VENTURIN	11	MORELLO
[illegible]		[illegible]
FASTINE	[illegible]	[illegible]
MUSSI	13	[illegible]
SOMIGLIANA	[illegible]	CATANESE
FRANCESCOLI	[illegible]	EKSTROEM
POGGI	[illegible]	[illegible]

[illegible]		[illegible]
CANDIDO	1	[illegible]
PELLEGRINI S.	2	PETRESCU
[illegible]	[illegible]	RUOTOLO
SENSINI	[illegible]	CARICOLA
MONTALBANO	5	CORRADO
PERRINI	6	GALANTE
STATUTO	7	VINK
ROSSITTO	8	BORTOLAZZI
BRANCA	9	[illegible]
DESIDERI	[illegible]	SKUHRAVY
CARNEVALE	11	CAVALLO
Arbitro		[illegible]
BATTISTINI G.	12	IACCONI
BENITOTTO	13	LORENZINI
PINTANA	14	BIANCHI AN.
BIAGIONI	[illegible]	ONORATI
DELVECCHIO	16	CIOCCI

OGGI IN SERIE C ORE 14,30

SERIE B

PROSSIMO TURNO (14/11)

Acireale-Cosenza
Ancona-Fid. [illegible]
Bari-Brescia
Lucchese-Padova
Modena-Fiorentina
Monza-Verona
Palermo-Venezia
Pescara-Ascoli
Ravenna-Cesena (sabato)
Vicenza-Pisa

CLASSIFICA

Fiorentina 15; Cesena 14; Bari, Brescia e Padova 13; Cosenza, Fid. Andria e Lucchese 12; Ancona e Venezia 11; Ascoli 10; Acireale e Modena 9; Verona 8, Pisa e Vicenza 7; Ravenna, Palermo e Monza 6; Pescara 3.

SERIE C1A

9° TURNO

Alessandria-Chievo	Sputore
Como-Bologna	De Pisco
Empoli-Palazzolo	Ferrarini
Mantova-Pistoiese	Pisacreta
Massese-Carpi	Dimino
Prato-Spezia	Nucini
Pro Sesto-Lodi	3-1
Spal-Carrarese	Gambino
Triestina-Fiorenzuola	Farina

CLASSIFICA

Spal [illegible] Pro Sesto 15, Fiorenzuola 14, Carrarese, Triestina, Como, Bologna e Alessandria 12; Mantova 11; Massese e Spezia 10; Carpi e Lodi 9; Chievo [illegible] Palazzolo e Empoli 7; Prato 6, Pistoiese 4.

SERIE C1B

9° TURNO

Casarano-Potenza	Massimo
Chieti-Barletta	Pellegatta
Giarre-Salernitana	Rossi
Juve Stabia-Avellino	Pola
Leonzio-Ischia	Malasstesta
Lodigiani-Sambenedett.	1-1
Matera-Reggina	Danelutti
Perugia-Siracusa	Capozzi
Siena-Nola	Brancoli

CLASSIFICA

Reggina 19; Potenza e Perugia 16; Casarano e Juve Stabia [illegible] Salernitana [illegible] 13; Avellino, Sambenedetti e Nola 10; Leonzio 9; Barletta, Siena e Chieti 8; Lodigiani e Siracusa 7; Matera e Ischia 6; Giarre [illegible]

SERIE C2A

8° TURNO

Acqui-Centese	Cassero
Cittadella-Pergocrema	Mulonia
Lecco-Legnano	Strezzera
Lumezzane-Cremonese	Alvino
Novara-Tempio	Cicogna
Ospitaletto-Olbia	D'Errico
Pavia-Solbiatese	[illegible]
Torres-Giorgione	Baudo
Trento-Voghierese	Simondi

CLASS[illegible]

Olbia 17; Crevalcore 15, Pavia, Tempio e Lecco 13, Ospitaletto, Centese e Legnano 11; Novara, Lumezzane e Pergocrema 10; Trento e Cittadella 7; [illegible] 6, Acqui, Voghierese e Giorgione 4; Torres 3

SERIE C2B

8[illegible]

Fano-Arezzano	Lion
Forlì-Ponsacco	Anselmo
Guasto-Civitanovese	Carraro
L'Aquila-Cecina	Pascarello
Livorno-Viareggio	Urbano
Macerat.-Cast. Sangro	Miotto
Pontedera-Montevarchi	Genovese
Rimini-Poggibonsi	Stagliotto
Viareggio-Baracca L.	Pirone

CLASSIFICA

Guasto e Pontedera 15; Fano e Livorno [illegible]; Ponsacco 11, Arezzano, [illegible] Sangio e Viareggio 10, Montevarchi e Rimini 9, L'Aquila e Poggibonsi 8, [illegible] racca L. e Forlì 7, Cecina 6, Maceratese 5; Viareggio e Civitanovese 3

SERIE C2C

8[illegible]

[illegible]pagl.-Trapani	Pizzini
Biscegl[illegible]-Sangiuseppe.	Cesi
Catanzaro-Akragas	Vendramin
Licata-Casarano	Fausti
Molfetta-Formia	Baglioni
Monopoli-V. Lamezia	Bianchi
Savoia-Cervinari	Acconzio
Sora-Astrea	Ruggiero
Trani-Turris	Ciamboli

CLASSIFICA

[illegible] 15; Akragas 14; Turris 13, Trani, Battipagl e Astrea [illegible] Trapani e Catanzaro 11, Casarano 10, Monopoli 9, Savoia e Sangiuseppe 8; Molfetta e Cervinari 7; Formia 5; Biscegl[illegible] 4; V. Lamezia 2, Licata -2 (Licata 6 punti di penalizz.)

Show del brasiliano poche ore prima della partenza del G. P. d'Australia

I giornalisti nel mirino di Senna

Agli inglesi: siete degli ubriaconi

ADELAIDE
DAL NOSTRO INVIATO

Ayrton Senna si trasforma in Giustiziere. Grandissimo campione del volante e boccaccia senza peli sulla lingua. Per l'ultimo atto del Mondiale s'è inventato una polemica dirompente, tanto per animare la F1 giunta al momento di chiudere i battenti. Stavolta i suoi strali si sono abbattuti sulla stampa britannica, rea di averlo crocifisso per aver aggredito a pugni e spintoni, in Giappone, l'irlandese Eddie Irvine. Questi aveva osato superare il brasiliano doppiato, mettendo in pericolo rischiando l'incidente la sua vittoria.

Senna era in vena per aver conquistato la pole position, la 62ª della carriera (ma la prima della stagione, con la quale fra l'altro ha interrotto una serie di 24 pole consecutive della Williams nel biennio 1992-93). Era felice anche per aver riportato il motore Ford davanti a tutti in qualificazione dopo 10 anni (Rosberg 1983) e soprattutto per aver fatto l'ennesimo dispetto a Prost, portandogli via l'ultima occasione di dimostrarsi il più veloce. Così, appena punzecchiato dai giornalisti britannici, è esploso. Quando gli hanno chiesto perché non avesse voluto parlare di Eddie Irvine» loro, mentre con i francesi aveva ammesso di aver esagerato, con un sorriso mefistofelico ha replicato duramente.

«Voi non capite nulla - ha esordito - perché state normalmente a ubriacarvi nel paddock. Non sapete cosa succede in pista, cosa sia una macchina da corsa, non vedete niente. Mi avete attaccato in questi giorni chiedendo alla Federazione una pesante squalifica nei miei confronti. Io parlo con chi, dove e quando voglio. Ho ammesso di avere sbagliato prendendo a pugni l'irlandese, questo significa che lui non si sia portato scorrettamente in pista. Ero il leader della gara, doveva fare attenzione. Mi ha fatto correre il rischio di una grave collisione, tre o quattro volte. E' capitato in F1 per caso, forse per un paio di corse soltanto, e tiene comportamento da matto. A maggio a Montecarlo io e Prost lottavamo per il titolo. Quando l'ho raggiunto, mi ha lasciato passare, senza manovre scorrette. Noi siamo professionisti».

Senna è un gran furbone. E anche un po' in malafede. Non si ricorda più quando, da debuttante, non riguardi per nessuno. E non si ricorda neppure di quando aveva buttato fuori pista volontariamente lo stesso Prost a Suzuka nel 1990 per strappargli il titolo e vendicarsi un incidente fra lui e il francese avvenuto l'anno prima sulla pista giapponese. Un'azione, la sua, che avrebbe meritato una pesante squalifica.

Ora Prost esempio, sinora ha trattato il francese dall'alto in basso, evitando di fare la pace. Ha dato, sempre in Giappone, dell'idiota al suo futuro compagno di squadra Hill. E adesso lascia la McLaren come si gettano un paio di calzini bucati, anche si deve riconoscere che quest'anno proprio grazie al suo talento ha regalato alla scuderia vittorie e soddisfazioni.

Sarà il candidato alla vittoria nel prossimo campionato, ma in molti cercheranno di rendergli la vita dura. Ieri la Benetton ha ufficialmente rinunciato a trattare i motori Renault, perché la storia faceva troppo lunga e difficile. La squadra italiana ha firmato un accordo per un solo anno la Ford per la fornitura in esclusiva un «8 cilindri» completamente nuovo. Saranno così nove i propulsori in lizza: Ferrari, Mercedes, Renault, Peugeot, Ford, Mugen-Honda, Yamaha, Hart e Lamborghini (ammesso che la casa madre continui l'attività). Non era mai stata Formula 1. Un vero record che dimostra, tutto sommato, come in un momento di crisi la reazione delle Case automobilistiche sia positiva e come lo sport venga comunque considerato un veicolo indispensabile per progredire e lottare. Chissà che fra tante novità, comprese quelle dell'abolizione dei sistemi di controllo di guida elettronici e i regolamenti sportivi rivisti, non venga fuori qualche sorpresa. Senna favorito, ma anche nel mirino di tutti.

Cristiano Chiavegato

F1 AD ADELAIDE

Al via con Senna in pole position

ADELAIDE. I commissari sportivi hanno tolto i tempi del 2° turno di qualificazione a Berger. L'austriaco aveva percorso 19 giri invece dei 12 consentiti. Errore? No, scelta del pilota e di Todt; dopo essersi reso conto che il risultato di venerdì non poteva essere migliorato, avevano preferito effettuare delle prove per la gara. La decisione ha suscitato poche critiche da parte degli altri teams, che hanno considerato la manovra scorretta. «La norme - ha replicato Todt - prevedono l'annullamento dei tempi ottenuti per chi fa più giri del previsto. Noi abbiamo pagato. Per il resto pensiamo che i nostri rivali la siano presa più che altro per non aver pensato fare le cose. Per quanto riguarda i box, il G. P. d'Australia è partito stanotte (ore 4,30 diretta Raidue) con Senna pole (1'13"371) seguito da Prost (1'13"807). Questi gli altri tempi sulla griglia. Seconda fila: Hill (Williams 0) 1'13"826 Schumacher (Benetton 5) 1'13"908; 3ª: Hakkinen (McLaren 7) 1'14"105 e Berger (Ferrari 28) 1'14"194; 4ª: Alesi (Ferrari 27) 1'15"332 e Brundle (Ligier 25) 1'16"022; 5ª: Patrese (Benetton 6) 1'16"077 e A. Suzuki (Footwork 10) 1'16"079; 6ª: Wendlinger (Sauber 29) 1'16"106 Lehto (Sauber 30) 1'16"288; 7ª: Barrichello (Jordan 14) 1'16"459 e Blundell (Ligier 1'16"469; : De Cesaris (Tyrrell 4) 1'16"892 e Martini (Minardi 224) 1'16"905; 9ª: Warwick (Footwork 9) 1'16"919 Katayama (Tyrrell 1'17"018; 10ª: Irvine (Jordan 15) 1'17"341 Herbert (Lotus 12) 1'17"450; 11ª: Comas (Larrousse 20) 1'17"750 e Gounon (Minardi 23) 1'17"764; 12ª: Lamy (Lotus 11) 1'19"369 e T. Suzuki (Larrousse 19) 1'21"793.

Senna polemico sul caso Irvine

BASKET

Pesaro s'impone nell'anticipo di campionato

Bologna ancora battuta Diaz Miguel vince da Cantù

Nell'anticipo della 7ª giornata di A1, Pesaro ha piegato Bologna (76-68) infliggendole la terza sconfitta consecutiva fra campionato e coppe. La Scavolini ha sofferto solo nel finale, quando prima Levingston (stoppato da Garrett sul 66-61) poi Danilovic (sanzionato di un «tecnico» sul 68-63) hanno sciupato le ultime chances della Buckler.

Intanto la Clear Cantù ha esonerato il coach Antonio Diaz Miguel, affidando la squadra al vice Bruno Arrigoni. Diaz Miguel, per un trentennio ct della Spagna, era giunto a Cantù in estate (con contratto biennale) al posto di Frates, passato a Treviso. Con lui la Clear, anche a delle di Bosa e Hammink, ha perso quattro partite sei in campionato e due su due nell'Euroclub. dal '66 che Cantù non esonerava il proprio tecnico a stagione in o: allora Stankovic sostituì Taurisano.

Oggi 7° turno (h. 17,30). Serie A1: Scavolini Ps-Buckler Bo 76-68, Stefanel Ts-Kleenex Pt, Baker Li-Recoaro Mi, Bialetti Montecatini-Benetton Tv, R. Emilia-R. Calabria, Venezia-Clear Cantù, Onyx Ce-Burghy Roma, Filodoro Bo-Glaxo Vr. *Classifica:* Stefanel 12; Buckler 10; Benetton, Burghy, Onyx 8; Recoaro, Glaxo, Reggio ria, Kleenex, Scavolini 6; Bialetti, Clear 4; Baker 3; Filodoro, Venezia 2; Reggio *Emilia 1. Serie A2: Montini* Rimini-Telemarket Fo 85-81, Torino-Napoli, Cagiva Va-Banrdegna Ss, Pavia-Olitalia Si, Goccia di Carnia Ud-Elecon Desio, Carifo Fe-Pulitalia Vi, Teorematour Mi-Teamsystem Fabriano, Padova-Auriga Tp.

Tennis Parigi

La finale è Medvedev Ivanisevic

PARIGI. Andrei Medvedev e Goran Ivanisevic, al termine di due lunghi match, sono i finalisti degli Open di Bercy. Ieri Medvedev sembrava ancora un pesce fuor d'acqua, nel giocare sua semifinale in un torneo sul taraflex di Bercy, a lui poco congeniale.

Contro quel furetto atletico Boetsch, l'ultima scoperta del tennis francese dopo Piolina, non bisognava scherzare. Anzi, com'è avvenuto nel primo set il diciannovenne russo, testa di serie ero 8, è riuscito solo ad aiutarsi col servizio, per naufragare nel gioco a rete.

Ma Medvedev è uno che ha pazienza e nel secondo set, forzando un po' di più e rinfrancato dai passanti, ha superato il momento in cui, sul 5-3, Boetsch serviva per il match ed è riuscito ad arrivare e a vincere il tie-break con autorità.

Nel lungo terzo set, in altalena di risultati in equilibrio, Medvedev è ricordato che nel suo bagaglio terraiolo ha un'arma, il lob, che può anche usare su quella superficie. Ne ha approfittato, accentuando anche la pressione della palla su un avversario che alla fine ha denunciato un po' di stress nervoso finendo per arrendersi. Boetsch tuttavia può Giovane promessa francese, restato troppo a lungo solo tale, quest'anno è l'unico tra i connazionali a vincere due tornei Atp e ora passerà per aver fatto perdere per la prima volta Boris Becker, qui a Bercy. Certo Medvedev ieri, dopo l'incontro, era più contento di lui perché quel risultato gli assicurava definitivamente un posto al master di Francoforte.

Tutt'altro tennis nella seconda semifinale tra Edberg e Ivanisevic, veri protagonisti su questa superficie veloce. Dopo tie-break spuntava Ivanisevic. Certo il croato ha usato molto l'arma degli aces, (23-4), contro i quali nulla ha potuto il redivivo Edberg.

Giancarlo Spadoni

Risultati: Medvedev-Boetsch 2-6, 7-6 (7-3), 7-5; Ivanisevic-Edberg 4-6, 7-6 (7-4), 7-6 (7-3).

SPORT **FLASH**

Pallavolo: l'Alpitour ospita il Jockey

Settimo turno per l'A1 di pallavolo con clou a Treviso e Ravenna. Nell'anticipo di ieri, Fochi Bo-Daytona Mo 2-3. Programma (h 17,30): Toscana Fi-Giglio Re; Sisley Tv-Gabeca Montichiari; Alpitour Cn-Jockey Schio; Mia Vr-Maxicono Pr; Porto Ra-Ignis Pd; ore 15,30: Sidis Falconara-Milan (sintesi Italia 1 alle 18,30). *Classifica:* Sisley, Maxicono, Daytona p. 10; Gabeca, Milan, Ignis, Porto 8; Sidis, Alpitour, Mia, Jockey, Giglio 4; Fochi 2; Toscana .

Rugby Coppa Europa vince Mosca

MOSCA. Successo dei rugbisti azzurri e ottimo esordio del ct Coste a Mosca in Coppa Europa. La vittoria (30-19) contro la Russia è un'iniezione di fiducia per il match di giovedì a Treviso contro la Francia, quando oltre Coppa Europa (Italia e Francia sono e punteggio pieno) sarà in palio anche la Supercoppa.

Pesi, positivi due australiani

CANBERRA. Due sollevatori di peso australiani trovati positivi all'antidoping dopo periodo di allenamento. Entrambi (non fanno parte della nazionale) hanno usato steroidi.

Maratona di Palermo La prima per Chelimo

PALERMO. Il keniano Chelimo, vicecampione olimpico e mondo dei 10.000, correrà a Palermo la sua prima maratona. Lo hanno annunciato gli organizzatori della 6ª edizione che si disputerà l'8 dicembre.

TORINO
20 NOV. 20,45
21 NOV. ore 14,30
TRIAL
INDOOR INTERNAZIONALE
PRIX FIM
CON I PILOTI
PIU' FORTI DEL MONDO
Prevendita biglietti
PALASPORT 10 alle 18,30
Informazioni e prenotazioni:
Tel. 011-544.526 - 335.23.11

NUOVA OPEL CORSA.
3 E 5 PORTE.

Cinture di sicurezza con pretensionatore - Doppie barre di protezione laterale - Impianto di aereazione microfiltrata - Display multifunzionale - Predisposizione autoradio - Motori benzina 1.2i (45cv), 1.4i (60 cv), 1.4Si (82 cv), diesel 1.5 (50 cv) e 1.5 TD (67cv) - A richiesta ABS, Opel Full Size Airbag, climatizzatore e servosterzo.

A partire da L. 13.455.000* iva compresa
* Versione City 3 porte - Imposte regionali e messa su strada escluse

VENITE A VEDERLA E PROVARLA PRESSO:

GENCAR
VIA NIZZA 185 - TORINO
TEL. 011 - 696. 17. 55

SAIE
C.SO GIULIO CESARE 229
TORINO
TEL. 011 -242. 23. 54

AUTOCLUB
STR. STATALE CHIVASSO 111
CHIVASSO (TO)
TEL. 011 - 910. 27. 48

GENCAR
C.SO SIRACUSA 33 - TORINO
TEL. 011 - 329. 00. 81

GENCAR
P.ZZA BERNINI 11 - TORINO
TEL. 011 -447. 10. 91

SAIE
VIA BORGARO 110/B
TORINO
TEL. 011 - 221. 75. 07

Dal 10 al 14 novembre il Palazzo Esposizioni del Valentino ospita il nono Salone internazionale della produzione industriale

L'appuntamento con il futuro

A Torino le grandi novità della tecnica

Le avanguardie ■ progresso fanno tappa a Torino Esposizioni. Dal 10 al 14 novembre l'attenzione degli operatori industriali è puntata su «Nuove tecnologie '93», il nono Salone internazionale delle nuove tecnologie e dell'innovazione applicata ai principali settori della produzione industriale e sulla Dodicesima Mostra nazionale di Sistemi macchine ed arredamento per l'Ufficio, «Ufficio Duemila» che - nel quadro del Salone - rappresenta la proiezione delle tecnologie più evolute anche nel settore del lavoro d'ufficio.

La rassegna torinese assume, quest'anno più che mai, un particolare significato per il mondo imprenditoriale a cui si rivolge: essa rappresenta, infatti, la scommessa di una realtà produttiva che - nonostante le gravi difficoltà congiunturali - si propone di riaffermare le proprie potenzialità confermando di credere in primo luogo a se stessa. Per questa ragione il Salone '93 si rivela un appuntamento di fondamentale importanza per «incontrare» nuove proposte di prodotto, di metodologie produttive, di riorganizzazione delle risorse, di opportunità di mercato.

Proprio sulla duplice direttiva del recupero di tutte le possibili risorse in fatto di materiali, nonché di una particolare attenzione alla salvaguardia dell'ambiente, si basa la definizione del tema-pilota della presente edizione, enucleato in «Progetto riuso», una mostra-convegno sul riuso dei materiali residui riciclati dalle lavorazioni e dei prodotti usati nell'industria.

Anche il «Meeting point» - organizzato dal Centro estero Camere di ■ piemontesi sotto l'egida della Camera ■ commercio torinese - così come l'ampia attività congressuale che integra la sezione espositiva con una serie di appuntamenti di primo piano, costituiva altrettante occasioni da non perdere per gli addetti ai lavori. Il primo, in quanto offre la possibilità di dialogare ■ un centinaio di autorevoli enti ■ ricerca che operano in 21 Paesi di tutto il mondo. La seconda perché consente - attraverso la presentazione di esperienze, confronti, dibattiti - ■ mettere a fuoco aspetti specifici di grande importanza per chi opera in determinati settori, per i quali si richiede conoscenza e impiego di tecnologie d'avanguardia.

Tema pilota dell'edizione '93 di Nuove tecnologie, la «Mostra convegno sul riuso dei materiali residui - Progetto riuso» rappresenta il risultato dell'attenzione dedicata a questo importante settore della Camera di commercio di Torino, a seguito ■ uno studio di fattibilità affidato alla Fire consulting. All'iniziativa hanno aderito enti ■ associazioni quali l'unione delle Camere di commercio piemontesi, l'Unione Industriale di Torino, l'Associazione provinciale delle industrie delle materie plastiche, l'Associazione tecnica dell'Automobile, aziende come Fiat e Fenice spa, docenti del Politecnico di Torino.

Progetto riuso ■ rivolge in modo particolare alle aziende dei settori meccanico e chimico che sono interessate alle tecnologie di riuso dei materiali, nell'intento di realizzare un risparmio di materie prime riutilizzando ■ possibile i rifiuti industriali e i residui di produzione, anziché smaltirli con procedimenti talvolta costosi e rischiosi per l'ambiente e riducendo altresì sensibilmente l'importazione dei prodotti base della trasformazione industriale, con il risultato di spuntare costi finali più competitivi sul mercato italiano ed estero.

Da tutto il mondo, nel segno del progresso

Alla rassegna piemontese i risultati delle ricerche di 21 Paesi

A complemento del continuo interscambio tra il mondo della ricerca scientifica pura e l'uni■ delle applicazioni pratiche dell'high-tech nella produzione industriale, «Nuove tecnologie '93» ospita anche quest'anno il «Meeting point», «core area» dell'appuntamento torinese cui conferisce un profilo del tutto esclusivo e una funzione ■ elevata qualità.

Come è ormai noto a tutti gli operatori che frequentano la manifestazione, ■ «Meeting point» costituisce, nel cuore del Salone, ■ punto di incontro internazionale tra chi studia e propone a chi acquisisce ed impiega le tecnologie più avanzate per l'organizzazione della produzione.

Al «Meeting point» - che in queste otto edizioni ha registrato un trend di crescita costante - partecipano quest'anno un centinaio tra istituti di ricerca, università, parchi tecnologici, associazioni, centri scambio di tecnologie avanzate di 21 nazioni compresa l'Italia. Tra questi spiccano i nomi di Paesi di recente affacciatisi al mondo della produzione industriale ■ alle regole competitive, strettamente connesse all'innovazione, che lo governano.

I più attivi tra questi Paesi hanno recentemente sviluppato piani di ricerca, i cui risultati vengono illustrati al Salone di Torino: Repubblica popolare cinese, Brasile, Corea, Romania, Repubblica ceca, Slovenia, Ungheria, Portogallo, Taiwan affiancano così con ■ loro contributo di innovazione i Paesi leader in cui la ricerca tecnologica è prassi consolidata, quali Australia, Belgio, Canada, Germania, Usa, Gran Bretagna, Francia, Svizzera, Israele, Italia, Paesi Bassi, Spagna.

Nel quadro delle molteplici attività di interscambio di informazioni in programma nell'ambito del «Meeting point» è da segnalare, per giovedì 11 novembre, ore 16, nella ■ riunioni la presentazione del Sse di Detroit (una delle più importanti manifestazioni americane dedicate alla componentistica dell'auto) nel corso della quale verranno illustrate le opportunità che si offrono agli operatori interessati a parteciparvi.

Organizzato nell'ambito del «Meeting point» è anche il convegno «Reti avanzate di telecomunicazione per l'utenza affari (venerdì 12 novembre) in occasione del quale, a chiusura dei lavori, è previsto un intervento del ministro dell'Università e della Ricerca Scientifica Umberto Colombo.

Ancora: nel quadro del «Meeting point» ■ Centro estero camere di commercio piemontesi ha in programma per venerdì 12 novembre un incontro con una delegazione di operatori giapponesi. La delegazione, guidata dalla Jetro - Japan External trade organization - è composta dal professor Tukagi (titolare della Cattedra di telecomunicazioni presso la Facoltà di tecnologia dell'Università Tohoku), da direttori e presidenti ■ importanti imprese giapponesi quali Nec, Matsushita, Furukawa electronics, Hitachi e da rappresentanti di Associazioni ■ categoria nel campo della componentistica elettronica.

Nel corso dell'incontro - dalle 10,30 alle 12,30 - sono previsti interventi sulla situazioni giapponese ed italiana inerenti ■ comparto dell'elettronica industriale. Nel pomeriggio saranno coordinati incontri bilaterali tra imprese italiane e giapponesi, nonché tra organismi pie■ e membri ■ delegazione giapponese. Infine ■ le altre missioni estere, ■ Salone è accreditato un gruppo di operatori slovacchi, attesi per giovedì 11.

SEQUOIA AUTOMATION

AUTOCAD AUTHORIZED DEALER

DAL MONDO CAD

Oggi la rapidissima diffusione del **CAD**, impone agli operatori tecnici (architetti, ingegneri, periti meccanici, ecc....), non solo la conoscenza della propria professione ma anche la familiarità ■ l'utilizzo vero e proprio dello strumento informatico.
Ed è proprio per questo che ■ sorte alcune strutture per la formazione all'uso del ■ su sistemi MS DOS

Sono aperte, le iscrizioni per la partecipazione a corsi ■ **AUTOCAD**, presso la **SEQUOIA AUTOMA-T■** (rivenditore autorizzato **AUTOCAD**) in C.so Moncalieri ■■ a Torino
I ■■ (2D ■ 3D), si svolgono il pomeriggio e la sera.
Ogni co■ ■■ composto da un massimo ■ 10 persone suddivise in gruppi di 5 su relative stazioni **CAD**, in modo da poter offrire a tutti i partecipanti la possibilità di eseguire ■ persona tutte le esercitazioni pratiche previste.
I corsi hanno un'impostazione di carattere universale ■■ non solo a chiarire il ■■ significato e la funzionalità tecnica ■■ molti comandi a disposizione ma anche a far comprendere come un programma **CAD** opera e come possa venire adattato alle esigenze dell'utenza per incrementare il livello ■ prestazione in termini di velocità di esecuzione e ■ facilità d'uso.
Tali corsi renderanno i partecipanti ■ ■■■ totalmente autonomi ed in grado di sfruttare completamente la potenzialità ■■ programma **AUTOCAD.**
Per ulteriori informazioni od eventuali adesioni telefonate al 660.01.80 - 660.00.30 oppure presso la **SEQUOIA AUTOMATION** ■ .so Moncalieri 23/d ■ Torino.

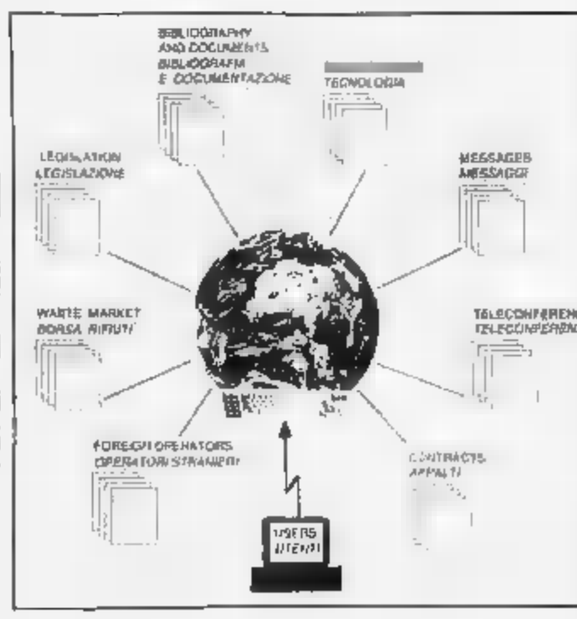

I.R.I.D.E.

LA PRIMA BANCA DATI AMBIENTALE

Si può acquistare l'utenza di prova presso:

DIGITALIS

Via Belfiore ■ - Torino
Tel. 650.98.509 - Fax 668.57.23

Chi sceglie Computer Discount trova il sistema per stare tranquillo.

KOMETE

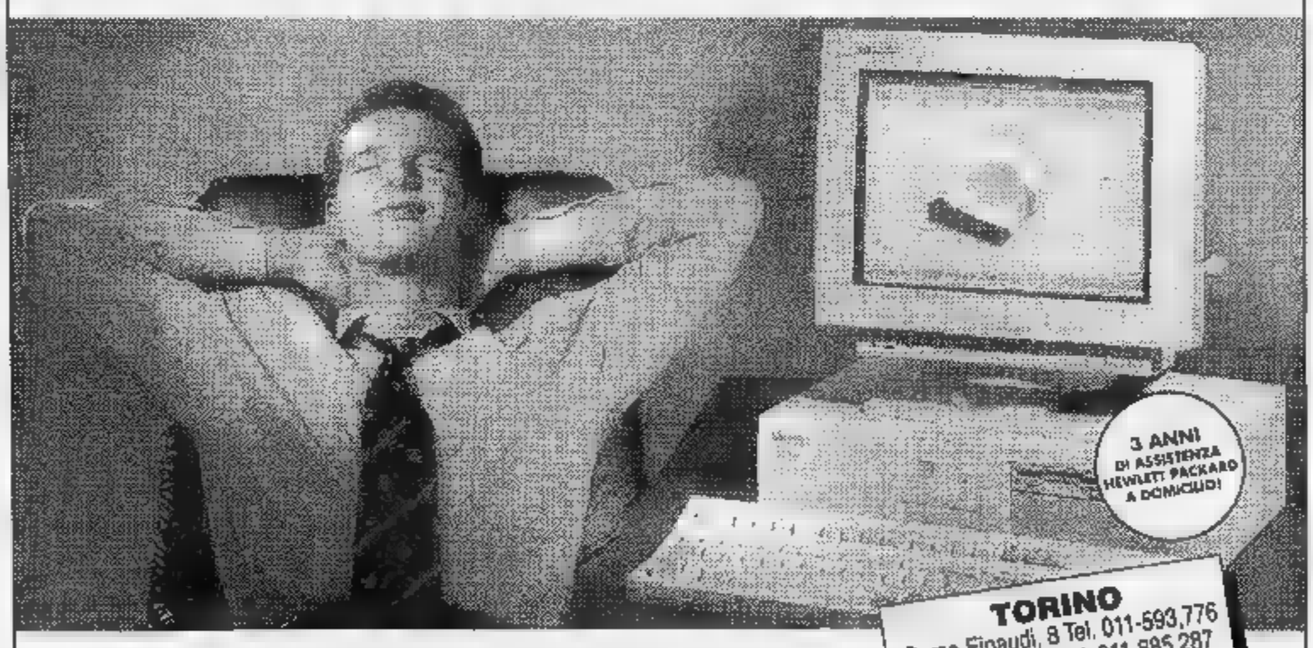

HP VECTRA VL, l'unico sistema completo che vi offre 3 anni di assistenza a domicilio ed un prezzo davvero tranquillizzante.

Per assicurarsi 3 anni di tranquillità basta entrare da Computer Discount e scegliere il sorridente HP Vectra VL. Un sistema completo, dalle prestazioni sorprendenti, garantito con 3 anni di assistenza a domicilio direttamente da Hewlett Packard.
Semplice da utilizzare, tecnologicamente evoluto. Finnovativo HP Vectra VL è stato progettato in piena conformità ai nuovi standard che stabiliscono i limiti del consumo energetico. HP Vectra VL viene proposto da Computer Discount a condizioni vantaggiosissime, con la stampante Fujitsu Breeze 100 compresa nel prezzo.

L. 2.590.000*

Personal Computer HP VECTRA VL
Tecnologia LOCAL BUS
Microprocessore Intel 486 SX a 25 MHz
- Hard Disk 120 MB
- Floppy Disk 3½" 1,44 MB
- 4 MB RAM
- Monitor VGA a colori
MS DOS 6, Windows 3.1, Mouse

Costo HP Vectra VL L. 2.500.000
Costo Breeze 100 L. 100.000
Costo Rete telematica L. 300.000
Costo totale L. 2.900.000

* Offerta valida fino al esaurimento scorte. Prezzi IVA esclusa.

Computer Discount è presente a:
FIERA NUOVE TECNOLOGIE,
presso Torino Esposizioni TORINO, 10-14 Novembre '93

TORINO
Corso Einaudi, 8 Tel. 011-593.776
Via Rossini, 12 Tel. 011-885.287

NOVARA
Via Biglieri, 4/M Tel. 0321-613.020

HEWLETT PACKARD
Concessionario Autorizzato Personal Periferiche

la catena italiana dell'informatica

ANCONA • AREZZO • BARI • BERGAMO • BOLOGNA • BRESCIA • CAGLIARI • CASERTA • CATANZARO • COMO • FERRARA • FIRENZE • FIRENZE • FORLI' • GENOVA • GENOVA SESTRI LA SPEZIA • ■■ • LECCE • LIVORNO • LUCCA • MESSINA • MILANO • MILANO • MILANO • MODENA • MONZA • NAPOLI • NAPOLI • NOVARA • PADOVA • PALERMO • PARMA PERUGIA • PESCARA • PISA • PONTEDERA • PRATO • RAVENNA • RIMINI ROMA • ROMA • ROMA • SASSARI • TORINO • TORINO • TRIESTE • UDINE • VENEZIA/MESTRE • VERONA

MITSOUKO
PARFUM
PARFUM DE TOILETTE
EAU DE TOILETTE
GUERLAIN
PARIS

LA STAMPA
TORINO
CRONACA
Domenica 7 Novembre 1993 no 37
via Marenco 32, telefono 65.681

MITSOUKO
è in vendita da:
PROFUMI Servetti
...dal 1943
Via Roma, 30 - tel. 57.70.181
Corso Italia Cesare, 214 - tel. 34.85.349
Via Carlo Alberto, 31 - tel. 54.58.80
Via Lagrall, 7 - tel. 59.66.25
Via Madama Cristina, 90 - tel. 66.92.741
Via 18 Dicembre, 64 - tel. 44.76.855
Via Massena, 31 - tel. 83.98.396
Corso De Gasperi, 63 - tel. 38.07.875
Chivasso - Via Roma, 42 - tel. 90.92.240

Apre a dicembre, potrà gestire un traffico di 3 milioni di passeggeri l'anno

Decolla la nuova aerostazione

E' costata 200 miliardi

Niente male la nuova aerostazione di Caselle. Quasi 200 miliardi spesi nei tempi giusti: perché l'edificio è stato realizzato come voleva la committenza, ossia la Sagat, in un arco temporale breve; tant'è che l'inaugurazione ufficiale e il trasferimento degli impianti sono previsti tra un mese. I lavori sono cominciati nel 1989 con la costruzione del parcheggio e più piani (già funzionante); il complesso degli edifici sarà ultimato nella seconda metà del '94 con la demolizione del vecchio manufatto.

Due le fasi di agibilità: metà dicembre tutti i servizi saranno nel nuovo complesso. I passeggeri in arrivo e in partenza non andranno dove vanno adesso perché le operazioni di controllo del traffico, di polizia, l'imbarco e sbarco saranno nella nuova aerostazione in servizio interpista: significa che i passeggeri in partenza e in arrivo saranno trasferiti con i bus sulla pista attuale. Tra un anno (forse meno) il piazzale, libero della primitiva aerostazione, permetterà agli aerei di accostarsi ai sei loading bridges (lunghe maniche che collegano l'edificio al velivolo) e i passeggeri accederanno direttamente all'aereo: come si usa negli aeroporti moderni.

Torino ha, così, finalmente una struttura aeroportuale degna di tale nome, prestigiosa per come è stata concepita, gradevole a chi vi sosterà, moderna, luminosa, dotata d'ogni comfort, abilitata al traffico di 3 milioni di passeggeri l'anno e di trasporto di 20 mila tonnellate di merci annue.

La struttura è stata presentata ieri ai principali azionisti, ossia ai rappresentati di Comune, Provincia, Regione, Camera di Commercio. C'erano il sindaco Castellani, i presidenti Ricca e Brizio e per la Camera di Commercio il presidente Picchetto. Una cerimonia informale, giusto per prendere visione di un complesso edilizio che anche ai profani appare bello e funzionale. Ne hanno parlato con orgoglio il presidente della Sagat, Franco Pennella, l'amministratore Claudio Boccardo e ovviamente il costruttore Borini e l'architetto progettista Valle.

Come spiegare cosa succede nei 43 mila metri quadrati del nuovo complesso? Diciamo intanto che fin dal prossimo mese i passeggeri potranno accedere dal parcheggio alle sale d'imbarco (a destra i voli nazionali, a sinistra quelli internazionali) senza difficoltà. Che ci saranno ristoranti e negozi, bar e boutique, banchi di esposizione dei prodotti tipici piemontesi (iniziativa promozionale dell'assessorato al Turismo della Regione per far intendere, specialmente agli stranieri, che Torino è non secondaria porta di accesso alla bell'Italia).

Qualche intervento minore per facilitare l'accesso allo scalo aeroportuale? L'utilizzo, ad esempio, della linea Torino-Ceres, che è a una spanna dall'aerostazione e che a passante ferroviario ultimato (anno 2002) trasferirà in pochi minuti gli utenti da Caselle a Porta Nuova. Inoltre l'auspicabile, immediato, spostamento del terminal dal piazzale di corso Inghilterra (non v'è niente più tetro nelle ore notturne e più scomodo in tutte le ore) a piazza Carlo Felice. Sembra poco, ma pare che l'intreccio delle competenze renda complicatissima la soluzione di un problema minimo.

[p. p. b.]

L'ingegner **Franco Pennella** illustra al sindaco **Castellani** e al presidente della Regione **Brizio** come si presenterà l'aeroporto dopo l'apertura della nuova aerostazione

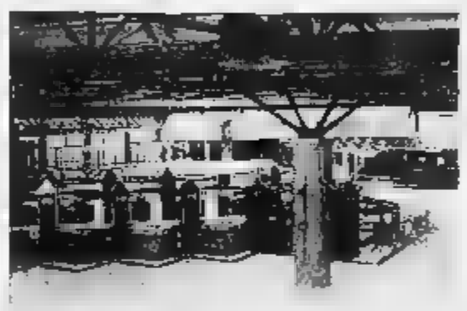

Presi con le armi in pugno

Da sinistra **Gian Luca Parrella** incensurato e **Pastore** l'anno scorso dal

Rapina sventata al San Paolo

Bloccati davanti alla banca. Stavano per rapinare l'agenzia del San Paolo, in corso Ferrucci. Gian Luca Parrella, 22 anni, incensurato, aveva la specola nella cintola; Gianfranco Pastore, 32 anni, pregiudicato, impugnava un coltello. Gli agenti li pedinavano da giorni, venerdì hanno intuito che tentavano la rapina. Parrella e Pastore sono accusati di tre assalti ad agenzie del San Paolo. Pastore era uscito lo scorso mese dal carcere. «Qualcuno ci ha detto che faceva rapine», racconta il capo della Mobile Aldo Faraoni. E è emerso che frequentava Parrella.

I due sono stati arrestati venerdì alle 10,20. L'operazione era scattata all'alba, impegnando una ventina di agenti. Della notte le abitazioni dei due erano controllate. Pastore è uscito alle 8. E' salito sulla sua Uno, è andato a far colazione in un bar di Racconigi. Parrella abita in via Airasca 5. E' sceso alle 8,15. Ha comperato il giornale. Ha raggiunto Racconigi. I due si sono incontrati alle 9. Sono partiti sull'auto di Pastore.

Non sapevano di essere seguiti da agenti della mobile del commissariato San Paolo. Le pattuglie seguivano e affiancavano la Uno bianca. L'allarme è scattato quando un agente ha visto Pastore che si applicava baffi finti. La Uno stava percorrendo via Frejus, verso il centro città. In quel quartiere ci sono tre banche. Tutte le pattuglie in borghese della questura sono state inviate su quei possibili obiettivi.

L'agenzia 4 del San Paolo è all'angolo di piazza Adriano, accanto al «Solarium Camurati». La Uno bianca si è fermata a dodici metri dalla banca. Pastore e Parrella sono scesi e sono passati davanti alle vetrine piene di profumi. Cappotto, occhiali scuri e un cappello a larghe falde. Parrella è infilato i guanti in pelle.

Camminavano lentamente. Non hanno fatto caso ai due passanti che stavano venendo loro incontro. Erano i vice questori Roberto Di Guida (capo della sezione antirapine) e Guido Azzolini (dirigente il commissariato San Paolo). Pastore e Parrella sono stati colti di sorpresa, gettati a terra. I funzionari puntavano le pistole. Una manciata di secondi di tensione e paura. Dalle case vicine pensionata pensato ad sequestro di persona. E telefonato al 113: «Polizia accorrete». [e. mas.]

Incidenti al corteo per gli spazi autogestiti: carica degli agenti, due feriti

Volevano occupare ex deposito Atm

Slogan contro l'assessore Baffert
«Se vuole un Leoncavallo lo avrà»

Mentre è in corso la manifestazione degli studenti delle scuole cattoliche, nel cuore della città è sfilato il corteo di 250 giovani dei «centri sociali autogestiti». Protestavano «contro gli sgomberi e la legalizzazione». Urlavano contro il piano dell'assessore Baffert. Del corteo facevano parte i rappresentanti di Centro sociale autogestito Murazzi, El Paso, Barocchio, Prinz Eugen, Isabella, Kinoz e Delta House. Sono sette piccoli o non piccoli Leoncavallo. E la protesta trae alimento anche dal caso milanese.

I giovani, partiti con il camion musicale da Arbarello, hanno percorso via Garibaldi una sosta davanti al Municipio. Quindi, dopo aver raggiunto piazza della Repubblica, corso Regina Margherita hanno tentato un'improvvisa deviazione tragitto che avevano indicato alle forze dell'ordine. Meta loro digressione era l'ex deposito Atm via Vanchiglia ora abbandonata (e che, nella notte, era stato occupato da una sparuta avanguardia). Qui c'è l'unico momento caldo: di polizia e carabinieri ha avuto come conseguenza due feriti lievi fra i manifestanti (che non andati in ospedale per evitare eventuali denunce).

Dopo avere così preannunciato quale sarà potenziale ottavo centro sociale autogestito, il corteo è proseguito fino in piazza Vittorio per il comizio conclusivo. Hanno ripetuto che disposti a trattare con il Comune per la concessione dei in comodato gratuito. In cambio pronti ad assumersi gli oneri economici della ristrutturazione e manutenzione dei posti occupati e responsabilità civili e penali. «A differenza del resto d'Italia - ha dichiarato un portavoce - siamo l'unica città in cui tutti i centri sociali, con le occupazioni a vario titolo, pur nella loro diversità politica, hanno espresso comunemente l'intenzione di non arrivare a trattativa che sia il comodato».

In Comune insiste nel giudicare le occupazioni abusive. L'assessore Baffert aveva annunciato di voler trasformare con mezzo miliardo l'ex asilo Principessa Isabella «centro servizi» per il quartiere, oltreché dei giovani che lo occupano. Ma questi hanno risposto che non accettano regali dalla giunta: «Se anche Torino vuole Leoncavallo lo avrà».

Ivano

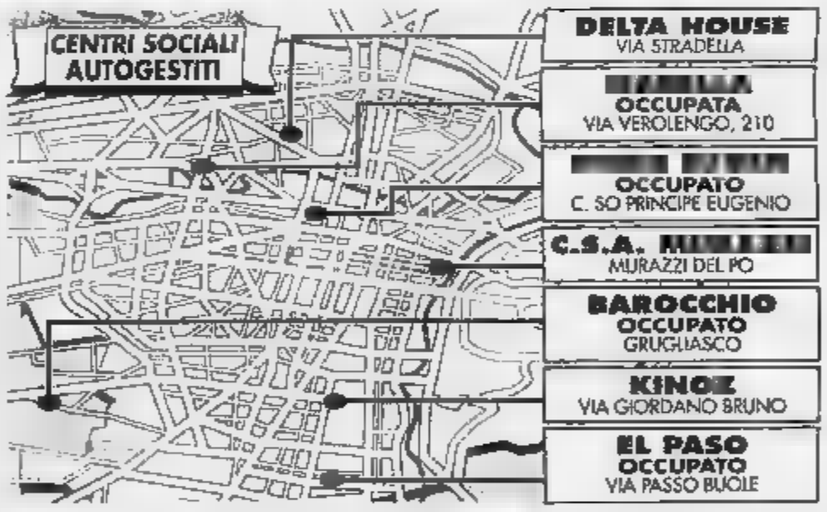

All'ora di chiusura

Aggressione in panetteria

Tre arresti

Hanno aggredito e rapinato la titolare di una panetteria in via Gramegna 11: sono sorpresi e stati dagli agenti di una volante. Sono tre tossicomani, tra loro anche una ragazza. Sono Marina Moscaritolo, 25 anni, corso Molise 18; Giuseppe Gresia, 21 anni e Davide Federico, 18 anni, abitanti in via Parenzo 55/b.

La rapina è stata compiuta la scorsa sera. Erano le 20. La titolare negozio, Carmela Le Donne, stava abbassando la saracinesca: «Sono stata percossa, mi hanno spinta nel retro, colpita alla testa calcio una pistola». Si è poi scoperto che un'arma giocattolo. «Mi hanno costretta a consegnare l'incasso, circa due milioni e i gioielli che avevo addosso, anelli e una collana».

Un passante ha visto qualcosa, ha subito dato l'allarme in questura. E poco dopo gli agenti hanno arrestato, all'interno delle panetteria, la Moscaritolo e Gresia: addosso avevano la refurtiva. Davide Federico è stato fermato più tardi a casa.

FLASH POLITICO

Al Turin i «centristi» Segni, Amato e intellettuali vicini a Berlusconi

Scontro ravvicinato tra due poli

A San Donato l'appuntamento dei progressisti

Si torna a parlare elezioni politiche e mentre Lega e pds sono forti, gli altri partiti e movimenti si stanno organizzando. L'intellighentia ciò che potrebbe diventare il «polo centro» s'incontra oggi all'Hotel Turin e contemporaneamente, dall'altra parte della città, a San Donato, l'alleanza che ha portato sulla poltrona di sindaco Valentino Castellani prova a gettare le basi un futuro «polo progressista».

Al Turin, invitati dagli Amici della Fondazione Rosselli che è presieduta dall'editorialista Saverio Vertone, sono attesi Giuliano Amato e Mario Segni, l'ex sindaco Zanone e quello in carica a Catania, Enzo Bianco. Ci saranno i ministri Andreatta, Ronchey, Baratta, Maccanico; intellettuali come Galli della Loggia, Panebianco, Pera, Romano, Colletti, Deaglio, Pirani e Giuliano Urbani, il *maître à penser* al quale s'ispira Silvio Berlusconi. Ci saranno anche rappresentanti mondo dell'impresa (dal numero 2 di Confindustria, Carlo Callieri, al presidente dei giovani industriali, Pumagalli) e del sindacato come Larizza e Morese.

«Vogliamo mettere in piedi - spiega Segni - un'operazione liberale e riformista. Questo appuntamento è il primo passo». «Il Paese - dice Vertone - rischia schiacciato tra la Lega e sinistra che si alimentano a vicenda con il becerismo dei primi e la demagogia dei secondi».

Al Turin il sindaco Castellani ci sarà, perché ha preferito l'appuntamento nel salone della Circoscrizione San Donato dove pds, Verdi e Alleanza per Torino provano a creare il «polo progressista» con sindacalisti (Gheddo, D'Alessandri, Croce, Marcenaro), socialisti anti-craxiani della prima ora (Tapparo), repubblicani (Franco Ferrara), intellettuali (Vattimo, Traniello). Un polo a dimensione torinese, ma la cui regia è affidata a quel Sergio Chiamparino, segretario della Federazione torinese pds, che ha contribuito al successo di Valentino Castellani e dell'alleanza che l'ha sostenuto. Due gli aspetti rilevanti dell'incontro: l'annuncio, sempre ad opera di Chiamparino, che il pds in un'aggregazione progressista sarebbe disponibile a lasciare da parte i propri simboli, e la presenza esponenti della Rete come Angelo Tartaglia. Quella Rete che alle elezioni schierò l'asso pigliatutto Diego Novelli decimando i voti della Quercia.

entrambi gli incontri gli organizzatori la definizione «società civile» per racchiudere variegato parterre dei partecipanti. Ciò che conta che oggi a Torino si disegna, forse, un pezzo futuro politico italiano.

«Cambiamo il simbolo, vogliamo facce pulite»

I 10 dc da Martinazzoli per il partito popolare

Non credevano ai loro occhi, venerdì sera, nel vedere tutta quella gente arrivare. Il migliaio di presenze alla Galleria d'arte moderna per il convegno promosso da dieci dc alla ricerca di un nuovo partito popolare ha confermato che i cattolici sentono bisogno di punti di riferimento. Nonostante slogan fosse «Non vogliamo i dinosauri», tra i molti giovani c'erano esponenti del passato remoto e prossimo (il conte Calleri, l'ex assessore Galassol e dc ancora in voga come l'assessore regionale Cerchio, l'onorevole Morgando, il segretario cittadino dimissionario Bruno, il sindaco di Rivoli Saitta. Presenti anche curiosi di altre forze: il verde-verde Lupi, il socialista Franco Amato, l'ex missino Corapi. Tante associazioni e in prima fila don Baravalle, dai più «inviato speciale» del cardinale.

«Vogliamo il futuro, ma non butteremo via tutto il passato: cancelliamo chi ha fatto male, chi si ritrova sui valori cristiani e vuole essere coerente e concreto continui a dare contributi», ha spiegato il consigliere regionale Leo. Il consigliere provinciale Bottino si è raccomandato che "vecchi" non dicano più che noi trentenni-quarantenni siamo troppo giovani».

I dieci vogliono facce credibili per formare un nuovo partito di massa, non soli «duri e puri», fondato sull'identità cristiana, ma capace calarsi nella realtà. Per questo Angaleri chiede siano presentati gli interessi «puliti, quelli della vita di tutti i giorni», senza isolarsi in correnti d'élite (ndr, il riferimento è alla sinistra). Portas coltiva rapporti con le associazioni. «A Martinazzoli - spiega Gelotti - diremo che nuovo partito deve saper unire forze, cercare alleanze con movimenti dove emigrati i voti dei cattolici». I 10 vogliono nome e simbolo del partito nuovi prima delle prossime elezioni. L'incontro si svolgerà entro giorni.

Davanti alla prefettura

Un presidio «vigilanza democratica»

Presidio «a difesa della democrazia», ieri pomeriggio di fronte alla prefettura, iniziativa della Rete pds, Rifondazione comunista, Verdi Arcobaleno, Cgil, Uil e Lega Ambiente.

La Rete ha diffuso un volantino in cui, esortando i cittadini a mobilitarsi «per una vigilanza democratica», invita il presidente della Repubblica a «fissare immediatamente la data delle elezioni politiche anticipate». Nel comunicato viene richiesta al presidente del Consiglio Ciampi «una relazione alle Camere sulla gestione passata attuale dei Servizi Segreti» e «l'immediata sostituzione del ministro dell'Interno Mancino».

La stessa proposta è ribadita Rifondazione comunista, che ha dato mandato ai Gruppi parlamentari di «presentare una mozione sfiducia confronti del ministro dell'Interno».

Anziani d'azienda

Conoscere Torino con lo scrittore Ronzo Rossotti

Martedì prossimo alle 10, al Centro Congressi di via Fanti 17, nuovo appuntamento della serie di incontri-dibattiti riservati agli «Anziani d'Azienda» su temi di attualità e cultura.

Ad affrontare la consueta e affollatissima platea (oltre un migliaio i pensionati che rispondono all'«invito del martedì» sarà il giornalista-scrittore Ronzo Rossotti, «esploratore» appassionato della storia della tradizione subalpina.

«Conoscere Torino» è il tema della relazione, ispirata un viaggio di scoperta tra gli angoli meno noti e più suggestivi della città. L'incontro sarà preceduto dal solito «momento di simpatia», con l'offerta di caffè e di una copia de «La Stampa» a tutti i presenti.

I biglietti d'ingresso, gratuiti e validi per persone, possono essere ritirati presso l'Atla, i Gruppi Anziani ed il Centro Congressi.

Avviso di garanzia all'avvocato Bava per l'inchiesta sull'elisoccorso

«Raccoglieva le tangenti psi»

Inquisito il vicepresidente Crt

Perquisizione nello studio del legale C'era La Ganga: «Io me andrei...»

Lo avrebbe accusato l'ex assessore Maccari «Gli diedi 60 milioni»

A sinistra, l'avvocato Giuseppe Bava; a destra, il deputato Giuseppe La Ganga; sopra, l'ex assessore Eugenio Maccari

Un avviso di garanzia per ricettazione è stato recapitato al vicepresidente della Cassa di Risparmio di Torino, l'avvocato Giuseppe Bava. La procura gli contesta di aver ricevuto 60 milioni di tangente, una parte della mazzetta di 700 milioni pagata all'ex assessore psi Eugenio Maccari per l'Elisoccorso.

Venerdì alle 17 il pm Giuseppe Ferrando e i carabinieri del capitano Golini si presentati allo studio di Bava, in corso Montevecchio . Il motivo: una perquisizione per acquisire documenti sui rapporti tra Bava e il psi torinese. Con loro, come previsto in questi casi, c'è anche Gian Vittorio Gabri, presidente dell'ordine degli avvocati.

La segretaria dello studio li fa accomodare in sala d'aspetto: «L'avvocato è occupato, potete attendere?». Ma l'ufficiale intende aspettare: «Dobbiamo perquisire, aprite». Dentro, alla sua scrivania, c'è l'avvocato Bava, insieme dei suoi clienti più importanti, l'onorevole psi Giusi La Ganga, pluriinquisito magistrati torinesi avvisi di garanzia).

«Beh, io me andrei», mormora l'onorevole, che non aveva certo previsto di trovarsi faccia a faccia con magistrati e carabinieri nello studio del suo legale. Di lì a cinque minuti, anche l'avvocato Bava è ritrovato sotto inchiesta, con i carabinieri che per due gli hanno buttato all'aria lo studio, per poi perquisire la sua abitazione, in via Mentana 7. A mettere nei guai Bava è stato Maccari, in carcere dai primi di ottobre. L'ex assessore (difeso dall'avvocato Rossomando), ha spiegato ai magistrati: «E' vero, ho preso 700 milioni da Umberto Minniti, ex direttore del elisoccorso. Trecento li ho dati a Balzamo, allora segretario amministrativo del psi, gli altri sono rimasti in Piemonte per le campagne elettorali, compresa la mia».

In particolare, 60 milioni «furono consegnati da - continua Maccari - all'avvocato Bava, nel suo studio». Era 1990, e Bava teneva la cassa comune del gruppo di socialisti che facevano capo a La Ganga (Magnani Noya, Cantore, Maccari).

Al telefono ieri Bava ci ha dichiarato: «Sì, tenevo la cassa, ma dei soldi di cui parla Maccari non so nulla». Ecco il suo racconto: «Dopo lo scandalo Zampini, per rendere più trasparenti le campagne elettorali, si era pensato di creare una sorta di comitato elettorale come si usa negli Stati Uniti. I candidati mi davano mandato di raccogliere i fondi destinati alle loro spese. Io aprivo un in banca, a cui attingevo per pagare pubblicità e altre iniziative, come volantinaggi, benzina, telefono, cene». Il legale consegnava a ogni candidato un promemoria sulle per i finanziamenti ai partiti: «E' così tutti sapevano che non si potevano ricevere contributi oltre i 5 milioni. Una procedura normale, che ho seguito già in altre due occasioni per La Ganga».

Ma perché Maccari lo accusa?

«Non lo - risponde Bava -. Lo conosco poco, forse l'ho visto 4-5 volte in tutto. Cosa posso pensare? Evidentemente quei soldi li è tenuti, e ora vuol far credere di averli versati alla cassa. Spiegherò tutto nei prossimi giorni, quando mi presenterò ai magistrati. Ma una cosa la voglio dire: la cassa comune alimentata dai privati, non certo dai candidati. Perché Maccari avrebbe consegnato quei 60 milioni che andavano a favore anche dei suoi concorrenti all'interno del partito?». E La Ganga? «L'onorevole viene a trovarmi tutti i venerdì, per fare il punto sui problemi giudiziari».

Brunella Giovara
Nino Pietropinto

Da liberale a socialista

Nell'88 l'ingresso nel consiglio d'amministrazione della banca

Giuseppe Bava, 44 anni torinese, avvocato vicepresidente Crt, liberale diventa poi socialista.

Le aspirazioni e le proposte politiche della Gioventù liberale, a cui aderisce agli inizi della carriera, gli vanno strette, così, tra l'82 e l'83, esce dal pli si avvicina al partito socialista seguendo la corrente - all'epoca egemonica - di Giusy La Ganga.

Specializzato in campo civile con studio in corso Montevecchio, diventa avvocato e amico di La Ganga si rende attivo nell'ambito delle campagne elettorali dei candidati psi, anche frequenta poco la sede del partito: «In Palestro sarò entrato due tre volte in tutti questi anni» afferma.

Il legame con il partito socialista verso la fine degli Anni 80 si fa però sempre più stretto e comincia a dare frutti: nell'88 Bava entra nel consiglio di amministrazione della Crt e alcuni anni dopo - nell'aprile del '92 - con lo scorporo dell'attività creditizia da quella di beneficenza diventa vicepresidente sia della banca che della Fondazione, prendendo il posto di Giuseppe Maspoli.

Nel gennaio di quest'anno c'è la riconferma alla vicepresidenza con il provvedimento del governo Amato sulle nomine nelle banche.

L'avvocato Bava anche la presidenza della Fida (che vuol dire Finanziaria d'affari), società del gruppo Crt che si occupa di investimenti dei clienti.

Indagato ex contabile del Toro

Un avviso di garanzia per fatture false

Giovanni Matta è stato amministratore sotto la gestione Borsano

Gian Mauro Borsano

Anche l'ex contabile del Torino Calcio Giovanni Matta finisce nell'inchiesta «Piedi puliti». Ieri mattina i sostituti procuratori Gian Giacomo Sandrelli e Alessandro Prunas gli hanno notificato un avviso garanzia per false fatturazioni.

Matta era stato convocato in Procura, si è presentato con l'avvocato Umberto Minni, e per 4 ore ha risposto alle domande. Al termine dell'incontro ha voluto rilasciare dichiarazioni. E anche i magistrati si sono limitati a poche parole: «Matta è dimostrato molto collaborativo, soprattutto in riferimento alla vicenda Palestro».

Ma ieri mattina non si è parlato solo del calciatore fantasma, trasferito dal Torino al Venezia nell'ambito dell'acquisto del centrocampista Romano. Matta è stato segretario amministrativo del Torino prima e per quasi tutta la gestione di Gian Mauro Borsano. Lasciò l'incarico quando Borsano decise di trasferire l'amministrazione del Torino alla società Gima, di sua proprietà. Ma Matta conosce molto bene tutto quello che è avvenuto nella società negli ultimi anni, compresi pagamenti in nero e prelievi sottobanco.

Il suo interrogatorio avrebbe aperto, secondo indiscrezioni di fonte giudiziaria, «importanti squarci sul mondo del calcio italiano». I magistrati sono arrivati ad un uomo-chiave per la loro inchiesta, partita agli inizi di ottobre con le perquisizioni nelle sedi di numerose società calcistiche (tra cui Torino, Juventus, Milan, Inter, Genoa, Venezia, Cosenza), e nelle abitazioni di alcuni giocatori, tra cui Lentini, Dino Baggio, Pato Aguilera, Marcello Saralegui. Ma anche nelle case dei cosiddetti calciatori fantasma: Palestro, Vogna e Pastorini, ufficialmente ceduti dal club granata nel '91 sulla base di contratti miliardari, assolutamente incomprensibili raffrontati alla loro

Anche l'abitazione di Matta, Frossasco, stata allora perquisita. La Guardia di Finanza vi aveva sequestrato documenti definiti interessanti dagli inquirenti.

Giovanni Matta va ad aggiungere agli altri 4 inquisiti per questa vicenda: Gian Mauro Borsano, Roberto Goveani (attuale proprietario del Torino), Maurizio Zamparini (ex presidente del Venezia), e Luciano Moggi, l'ex direttore generale del Torino, attualmente consulente della Roma.

L'inchiesta si allarga: si punta in particolare sui premi partita pagati in nero dalle società ai calciatori. Su questo filone la Finanza ha già acquisito molto materiale durante perquisizioni di ottobre: ora vaglio dei magistrati.

Nel lungo interrogatorio di ieri Matta avrebbe spiegato il meccanismo dei premi partita sottobanco. Nei prossimi giorni sfileranno in Procura altri giocatori e i loro procuratori, non solo torinesi.

In migliaia con Saldarini

Nonostante la pioggia migliaia di studenti, genitori e docenti il Piemonte si sono dati appuntamento ieri mattina alla nona edizione della «Camminare Insieme»

Marcia cattolica «Parità a scuola»

In prima fila c'erano loro, i più piccoli della marcia: infagottati nelle mantelline colorate, bagnati, ma felici con lo striscione fra le mani: «Materna dell'Opera di Nostra Signora Universale Palera». Bi di quattro, cinque anni, già in piazza manifestarono. Per difendere scuola cattolica, contro le «discriminazioni dello Stato» e per una effettiva parità tra insegnamento pubblico e privato. Forse Marco, Serena, Samantha di questi problemi sanno poco, in piazza Castello, tra migliaia di studenti, genitori e docenti, si sono divertiti.

Ieri mattina alla IX edizione della «Camminare insieme» - un titolo che prende spunto dalla pastorale di Pellegrino -, nonostante la pioggia e la giornata imbronciata, sono venuti in tanti da tutto il Piemonte: 10 mila secondo la questura, 15 mila per gli organizzatori dell'Agesc, l'Associazione genitori scuole cattoliche. Prima la Messa in piazzetta Reale, sotto gli ombrelloni bianchi, concelebrata dal cardinale di Torino Giovanni Saldarini e dai vescovi di Mondovì Massaroni e Bertone di Vercelli. «La scuola cattolica deve rimanere un perno dell'educazione dei giovani, insieme con la famiglia» ha detto Saldarini.

Poi è partito il corteo, in corrispondenza di un'inaspettata tregua della pioggia salutata dagli applausi, che si è concluso chilometri dopo a Torino Esposizioni. Pochi gli slogan, qualche canto e molti cartelli, che riassumevano la protesta: «La scuola statale non è gratuita, la pago anche il deficit dello Stato», «Autonomia e finanziamenti paritari», Europa la parità scolastica è una realtà».

In Piemonte la realtà delle scuole cattoliche è solida, incomincia a scricchiolare sotto i colpi dei costi crescenti e della mancanza di contributi: operano circa 300 scuole, tra 87 elementari, 94 medie inferiori e 119 superiori, con un totale di 36 mila studenti. E si devono aggiungere migliaia di piccoli allievi delle materne. I docenti sono 3700, ma appena 1100 sono religiosi. In questa sproporzione rispetto ai laici sta delle ragioni delle difficoltà degli istituti cattolici: un tempo gli ti erano in maggior parte religiosi o volontari. Ciò contribuiva a tener bassi i costi (4 milioni annui per alunno gli 8 dello Stato), ma in 10 anni - dall'82 - i professori in abito talare sono calati del per cento.

Alcune scuole hanno dovuto chiudere, altre non navigano in buone acque. In tempi così magri per i bilanci statali difficile chiedere sovvenzioni. E allora? Lorenzo Cattaneo, vicepresidente europeo dei genitori cattolici, propone soluzioni simili ad altri Paesi Cee: «Detrazioni fiscali in base alle rette pagate, convenzioni, buoni scuola: attendiamo un riconoscimento anche economico». Aggiunge Paolo Ripa di Meana, responsabile Agesc per il Piemonte: «Vogliamo anche avere più autonomia, pur seguendo i programmi statali».

Insomma, in filosofia propone saltare lo studio Hegel a favore di Rosmini o Pascal, vorrebbero magari sviluppare il cattolicesimo popolare del Manzoni piuttosto che la critica gramsciana sull'assalto ai forni. Ma questo, per fortuna, rientra ancora nella libertà di ogni insegnante.

Gigi Padovani

IL CONTE VERDE

IL BUONO D'ISTRUZIONE

Se si mettessero su stesso piano scuola pubblica e scuola privata, con parità di garanzie, si favorirebbe la libertà di scelta delle famiglie. All'estero in qualche modo si fa. Nel '46 alla Costituente fu suggerito il modello olandese: il governo dà ai genitori un «buono di istruzione», i genitori lo consegnano al preside della scuola, il preside lo riscuote presso il governo. Allora fu respinto. Il problema della parità venne riproposto dal ministro Galloni il governo Amato nel 1988. E rinviato, anche per di soldi. Se si crede che nella scuola la concorrenza sia utile dovrà pur affrontato.

BOLLETTINO

Domenica 7 Novembre

PREVISIONI

Su Piemonte e Valle d'Aosta, sullo nuvolosi precipitazioni sparse. Visibilità: ridotta dopo il tramonto foschie dense. Temperatura: stazionaria. Venti: moderati

CITTA'

MASSIMA	13,2
MINIMA	11,8
UMIDITA' (ore 14)	83%

PRECIPITAZIONI

FINO ALLE ORE 19	16,5 mm
TOTALE DI QUESTO MESE	60,6 mm
MEDIA (1913-1988)	72,4

Osservatorio Astrofisico Pino d'Asti

AEROPORTO DI CASELLE

TEMPERATURE

MASSIMA	13,2	MINIMA	11,7
PRESSIONE (ore 20)			1002 hPa

RECORD del mese ultimi 50 anni

MASSIMA	23	7 novembre 1979
MINIMA	-8,2	28 novembre 1989

FA

MASSIMA	11,8	MINIMA	9,5

OGGI

IL SOLE: sorge alle ore 7 e 16 minuti tramonta alle ore 17 e 5 minuti

LA LUNA: nasce, in alle ore 23 e 17 minuti cala alle ore 13 e 21 minuti

Ultimo quarto 7 novembre ore 8
Luna nuova novembre ore 2
Primo quarto 21 novembre ore 3
Luna piena 29 novembre ore

MERCURIO: si muove da Est verso Ovest (moto retrogrado) in 1 grado al giorno

VENERE: attraverso 180 gradi diventerà per velocità grande quanto la Luna

MARTE: la Terra gli si allontana di 60 mila km al giorno

GIOVE: al mattino si manifesta come la debole «stellina» sotto Venere

SATURNO riconoscibile dalle stelle vere e proprie per l'assenza di scintillio

IL alle ore 7 e 36 minuti di questa mattina la Terra cadute geocentriche nel Cancro, passa per la fase di ultimo quarto

Specchio dei tempi

«Ma il piccolo negozio non può sopravvivere solo con questi piccoli servizi» - «Un incrocio che va reso pericoloso» - «Perché sempre criminalizzare discoteche?» - «Rabbia per il permesso negato»

Un gruppo di lettrici ci scrive:

«Siamo proprietarie di cartolerie, e desideriamo rispondere alla lettrice Laura Massa. Certamente la cartolaia cui si è rivolta ha mancato di tatto (anche se non tutte si comportano così), ma si è chiesta il perché di una simile pretesa da parte sua? Sappiamo che ormai, per grosse spese, il pubblico si rivolge ai vari ipermercati, pretendendo però alcuni servizi dal piccolo negozio sotto casa, per comodità: libri di testo, buoni mensa, confezioni regalo. Ma il piccolo negozio può sopravvivere unicamente con questi servizi. Il pubblico non si preoccupa di sapere cosa c'è dietro la semplice presentazione di due cedole per ritiro gratuito dei libri testo.

«Se lettrice che il cartolibraio anticipa tutti i soldi per l'acquisto dei libri che il Co- glieli rimborsa comodamente dopo sei mesi? Spesso si tratta anche di 5/6 milioni più. Se la lettrice Massa che alcune insegnanti e delegate di classe procurano loro i libri ai bambini (naturalmente solo quelli a pagamento), sfruttando sconto editoriale del 20% riservato appunto agli insegnanti e quindi portando via del lavoro cartolibrai? A nostro avviso sarebbe giusto che ognuno svolgesse il proprio lavoro rispettando quello altrui, lavoro che noi sappiamo svolgere bene e con amore.

«Se continuerà così, probabilmente il prossimo settembre sulle nostre vetrine spiccherà un cartello: "Per le prenotazioni dei libri testo delle scuole elementari rivolgersi al più vicino ipermercato alle delegate di classe"».

Seguono le firme

Un lettore ci scrive:

«Desidero segnalare la sistematica distruzione della barriera protettiva posta alla rotonda della palazzina Stupinigi, all'inizio del rettilineo Torino-Pinerolo. Sono decenni che percorro quel tratto di strada e periodicamente debbo constatare lo sfondamento di questa protezione. Per evitare ciò sarebbe sufficiente collocare, in prossimità, delle bande rumorose - fasce bianche verticali all'asse stradale, lampeggiatori.

«Qui non si tratta di sperperi della cosa pubblica, per il ripristino, ma del grave rischio per l'incolumità di chi transita. L'Anas mi risponde che non farà un bel niente per rendere più sicuro detto incrocio».

Nicola Valle

Il presidente del sindacato locali da ballo ci scrive:

«Ho rilevato l'ennesima manifestazione della tendenza a demonizzare i locali d'intrattenimento e spettacolo. E' sufficiente leggere il titolo "Chiesti 12 anni per l'omicida in discoteca" il testo dell'articolo nella parte in cui si rileva che il fatto è avvenuto nella pubblica via per rilevare che, giornalisticamente, si tende a riportare all'interno dei locali tutto quello che avviene nelle zone limitrofe agli stessi, purché abbia un rilievo penale.

«Sino quando i mass-media continueranno a confusione danno una seria categoria economica come quella che rappresento, vani gli sforzi già effettuati dai miei colleghi per rendere sempre più sicuri e morali i locali».

Enrico Cogerino

Una lettrice ci scrive:

«Sono un'insegnante di 45 anni affetta da esiti di poliomielite (contratta nel 1950 quando ancora vaccino Sabin non era stato scoperto).

«Anche se il mio procedere incerto e claudicante non ho mai voluto "approfittare" di eventuali benefici derivanti dalla mia invalidità evidente.

«Adesso mi ritrovo ad essere appesantita anche da una scoliosi conseguente alla scorretta deambulazione. Per questo mi sono convinta a richiedere un permesso di circolazione nella preoccupazione che i tassi di inquinamento mi costringano usare l'auto per tutti i miei spostamenti. Ebbene, dopo aver pagato per sottopormi ad una visita dell'Usl 4, visita atta ad accertare la mia invalidità, mi sono sentita rispondere che "non abbastanza invalida"; non ho quindi un punteggio sufficiente per la concessione del permesso richiesto.

«Mi sento adesso colpita direttamente e profondamente quel "senso di rispetto" cui la società è, forse, debitrice nei confronti tutti coloro che, per colpa diretta, si ritrovano nelle mie condizioni e mi chiedo quel medico non concedendomi tale permesso abbia riflettuto sul fatto che magari potrei anche cadere usando un mezzo pubblico (mi è già successo) e allora quale coscienza sarebbe a posto: quella che non ha concesso permessi troppo facili o quella che non è riuscita ad impedire che una persona malata non si produca ulteriori mali?».

Anna Maria Costantino

Da ieri vietato somministrare le confezioni non sottoposte a controlli anti-epatite C

Panico [illegible] i pazienti [illegible] i medici invitano a non creare inutili allarmismi «Le possibilità di contagio sono inesistenti»

RACCOLTA A TORINO 1991

	AVIS	BANCA DEL SANGUE	MARIA VITTORIA
SACCHE DI GLOBULI ROSSI	67.808	[illegible]	3417
[illegible] DI PLASMA	16.635	7651	700

FONTE: ANNUARIO SERVIZ. CENTRI E SEZIONI TRASFUSIONALI

Infantile, timori infondati

I medici rassicurano le mamme che hanno bambini nei reparti

Le mamme hanno paura. Quelle che hanno avuto bimbi malati nei mesi scorsi hanno preso d'assalto i centralini dell'ospedale Regina Margherita: «Mio figlio ha avuto la parotite in primavera, ha assunto gammaglobuline, come posso fare?»; «Ho una bimba di quattro anni, era ricoverata [illegible] voi. Le avete dato albumina. Sono terrorizzata».

All'ospedale Infantile i Nas si erano presentati giovedì. Hanno passato [illegible] setaccio gli scaffali della farmacia e del Centro trasfusionale: [illegible] ne [illegible] andati [illegible] sequestrare nulla, tutti gli emoderivati [illegible] in regola.

I medici [illegible] Centro trasfusionale si danno un gran da fare nel rassicurare questa e quella madre: «Nessun bimbo - spiegano - ha contratto l'epatite C o è risultato positivo all'Hiv per essersi sottoposto a trasfusioni o aver assunto emoderivati negli ultimi due anni».

Dai reparti arrivano segnalazioni allarmate: alcuni genitori [illegible] resistenza alla [illegible] ministrazione [illegible] derivati dal sangue. «Reazioni isteriche» commentano i medici.

Il fabbisogno di sangue dell'ospedale Infantile è soddisfatto dall'Avis: poco meno di 8 mila sacche di globuli rossi e oltre 300 litri di plasma l'anno. «Invitiamo le madri, quando è possibile, a donare il sangue per i loro bam[illegible] [illegible] esagerare: alcuni genitori vogliono portare a ogni costo [illegible] ospedale zii, amici e cugini, convinti che il sangue dei parenti [illegible] il più sicuro per i loro figli. Ci è accaduto di sottoporre ai test per Aids [illegible] epatiti i congiunti dei bimbi ricoverati: i genitori [illegible] si fidavano dei [illegible] tri trasfusionali, [illegible] hanno così scoperto di avere parenti sieropositivi».

Oltre a promuovere [illegible] donazioni dei genitori, i medici dell'Infantile hanno avviato una campagna di «predeposito»: «Chi sa di dover sottoporre un figlio a un intervento chirurgico programmato nel tempo, può spingere il bambino a una "auto-donazione"; il bimbo "mette da parte" il suo sangue, che sarà utilizzato per lui al momento opportuno». [g. fav.]

Rischio sangue, i Nas in corsia

Sequestrati gli emoderivati non testati

«La circolare Poggiolini è sospesa», e in ospedale piombano i carabinieri. Angelo Magrini, il presidente dell'associazione politrasfusi che [illegible] denunciato lo scandalo del sangue, [illegible] stato sentito a lungo venerdì [illegible] dal maresciallo Sechi e dal brigadiere Loreto dei Nas di Torino. E adesso ci sono militari in borghese nella divisione di Ematologia dell'Università, alle Molinette. Aprono i frigoriferi con le scorte degli emoderivati [illegible] controllano le vecchie confezioni di immunoglobuline, quelle non testate per il virus dell'epatite C, prodotte e commercializzate dalle industrie farmaceutiche fino allo scorso agosto. Parlano con i medici, si consultano con il ministero a Roma («Ma si può sapere se l'onorevole Garavaglia ha dato o no disposizioni ufficiali?») e [illegible] il loro comando, spiegano la situazione a una dottoressa della direzione sanitaria venuta a seguire le operazioni.

Alla fine, ore 15 di ieri, scatta il sequestro. Nell'ufficio del direttore della prima cattedra di Ematologia, professor Alessandro Pileri, presente il titolare della seconda cattedra, professor Mario Boccadoro, il maresciallo stende il verbale che toglie [illegible] circolazione i flaconi diventati improvvisamente fuorilegge: «... e pone il materiale a disposizione dell'autorità giudiziaria». Boccadoro si accarezza la barba, perplesso: «Per carità, è [illegible] precauzione, una sicurezza in più. Ma ha senso? Anche [illegible] i test per l'epatite C, la lavorazione delle immunoglobuline è tale da escludere qualsiasi rischio di contagio. Un punto, questo, su cui la comunità scientifica internazionale [illegible] ha mai avuto dubbi».

Comunque, [illegible] circa 500 scatole custodite nel freddo dei maxi-frigo dalla divisione, quelle che [illegible] si possono più utilizzare sono appena una ventina. [illegible] i carabinieri devono inventariare anche le scorte degli altri reparti che fanno [illegible] questi prodotti, visitare le farmacie interne e tutti gli ospedali di Torino e della provincia. E poi le farmacie pubbli[illegible] e privato, i magazzini di[illegible] distributori. Un lavoraccio. Per [illegible] più, è sabato: la metà delle farmacie [illegible] chiusa, come chiusi sono gli uffici di Settimo delle Unione farmaceutica novarese e quelli di Torino della Unifarma, della Remedia, della Nastri e della Giovine farmaceutiche. «Per oggi andiamo dove siamo sicuri di trovare qualcuno» ordina a metà pomeriggio il comandante dei Nas. «Il resto lo faremo dal prossimo lunedì, inviando se necessario telegrammi o fax».

Intanto, l'ospedale Molinette è già alle prese con le reazioni di chi s'è sottoposto a trattamenti di immunoglobuline quando il test per l'epatite C non esisteva o non veniva utilizzato. Reazioni difficili da controllare, [illegible] rabbia e di paura. Alla divisione Ematologica dell'Università, i medici passano la metà del loro tempo a rispondere alle telefonate. «Dottore, sia sincero: che rischi corro?». «Che dico, faccio [illegible] esame per l'epatite C?». «Quali sono le percentuali di contagio?». «Posso continuare con la terapia?». A tutti, il professor Boccadoro risponde con la [illegible] calma: «I dati parlano chiaro: ogni forma di allarmismo è ingiustificata».

Ma allora, perché sequestrare le vecchie immunoglobuline? E perché questo fax dell'associazione politrasfusi? Nel documento, Magrini parla di «rischio epatite permesso per legge» e accusa: «La leggerezza con cui si è preferito dare la precedenza allo "smaltimento" [illegible] scorte delle case farmaceutiche anziché alla salute, [illegible] te ha creato qualche cittadino positivo al virus dell'epatite C».

Il professor Alessandro Pileri [illegible] ries[illegible] [illegible] spiegarsi quello che sta succedendo: «L'autorizzazione ministeriale [illegible] si basa su un parere serio del comitato tecnico-scientifico. Quanto ai dati, so che a un gruppo di trapiantati di cuore - per i quali è [illegible] un uso massiccio di immunoglobuline - è stata riscontrata la presenza dell'anticorpo dell'epatite C. [illegible] attenzione: nessun contagio, non hanno contratto il [illegible] Gli esami hanno semplicemente segnalato una presenza passiva e temporanea di questi anticorpi, che nel giro di 30 giorni sono poi scomparsi».

Gianni Armand-Pilon

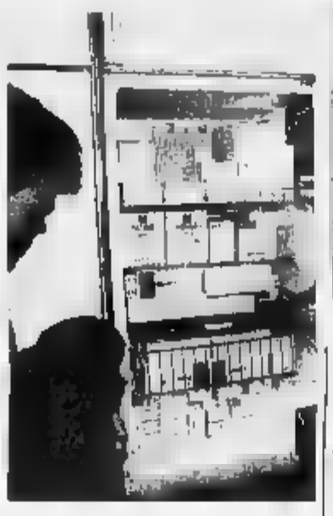

I carabinieri dei [illegible] all'uscita del reparto di Ematologia delle Molinette dopo avere sequestrato vecchie scorte di emoderivati tenuti in frigo

Test-selezione per donatori

In base alle risposte l'Avis decide se accettare l'offerta

[illegible] avuto rapporti omosessuali negli ultimi 12 mesi? Ha avuto rapporti sessuali con persone diverse dal partner abituale? Nel [illegible] degli ultimi tre anni ha viaggiato all'estero?». Sono alcu[illegible] domande [illegible] questionario Avis consegnato ai donatori prima del prelievo di san[illegible]: «Vogliamo evitare - spiega Donatella Laiolo, corresponsabile dell'Avis di via Ventimiglia - di accettare sangue da quanti si trovano nel periodo "finestra": [illegible] lasso di tempo successivo all'infezione, durante il quale i test non rilevano la presenza del virus».

Oltre a quesiti sui comportamenti «a rischio», il questionario contiene domande sullo stato di salute. Dopo averlo compilato, il donatore lo presenta al medico: [illegible] ammette rapporti omosessuali rifiutiamo la donazione; se confessa altri comportamenti a rischio gli chiediamo di tornare dopo sei mesi». Le risposte ad altre domande sono valutate caso per caso. Il medico chiede chiarimenti a chi barra il quadratino del «sì» per «Ha viaggia[illegible] all'estero?» o «Negli ultimi 12 mesi si [illegible] sottoposto a cure dentarie, forature dal lobo dell'orecchio, tatuaggi?», o ancora «E' stato esposto a malattie contagiose in famiglia o sul posto di lavoro?». «Poi - dice ancora Donatella Laiolo - decidiamo se farlo tornare dopo [illegible] mesi [illegible] accettare il sangue».

E [illegible] qualcuno mente? Sì un donatore è stato in Africa e dal dentista, ma non lo scrive sul questionario? «Donare il sangue è un gesto di generosità: nessuno [illegible] interesse a mentire. E' impossibile immaginare un [illegible] determinato a contagiare [illegible] persone: dovrebbe già [illegible] a conoscenza [illegible] risultato di un precedente test) di aver contratto un virus. Dunque, se lo sa già, ha superato la fase-finestra e il suo sangue verrebbe scartato dopo il nostro test». [g. fav.]

[illegible]
SEDE: L.go Orbassano, 60 - Torino
FILIALI: C.so Casale, 308 - Torino
Via Carlo Alberto, 7/9 - Leini
Via V. Emanuele II, 19 - S. Maurizio C.se
PRECOLLINA zona Corso Gabetti 63 mq più 27 mq sottotetto. Lit. 198 milioni 899.23.23
PIAZZA S. RITA prossi prestigioso salone[illegible] camere cucina biservizi. Lit. 385 milioni 318.25.25
PIAZZA STATUTO (ideal) prestigiosi 15[illegible] mq 5 camere cucina servizi. Lit. 350 milioni 318.25.25
VALENTINO zona signorile molto bella 3 camere soggiorno cucinotta bagno. Lit. 340 milioni 899.23.23
CASCINE VICA rialtato soggiorno cucinotta [illegible] camere bagno ter[illegible] costi auto. [illegible]8
VILLA 5.000 mq terreno belvedere [illegible] piscina [illegible] km [illegible]. Mauro. Lit. 470 milioni 318.25.25
CASCINALE 30.000 mq bo[illegible] - frutteti mq 370 alloggi splendido Cocconato. Lit. 350 milioni 899.23.23
[illegible] 3° p[illegible] 190 mq alloggio 400 mq terrazzi centrale in Rivarolo. Lit. 445 milioni 998.99.33
VILLA 1900 San Giorgio prossi autostrada ristrutturata con giardino. Lit. 450 milioni Casalemonte 998.99.33
Nuovi in palazzina L. 1.500.000 al mq
L. 73.500.000 camera, cucina, bagno
L. 203.000.000 2 camere, salon[illegible], [illegible] bagni
In S. Maurizio C.se TEL. 011/924.44.66

PREZZI [illegible]
CASHMERE
MAGLIFICIO VENDE PREGIATI CAPI DI MAGLIERIA A PREZZI DI FABBRICA
ELKAY FASHIONS - MONZA - Tel. 039 324695
Via Sanzbari 26 (vicino al Parco di Monza)
POIRINO (TO) dal SCONTO GROSSO
Frazione Marocchi 33 - Telefono 011 945.38.85

[illegible]
CORSO DI ANTIQUARIATO
Ultimi giorni per le iscrizioni al corso di antiquariato che prevede gli interventi pomeridiani o serali dei [illegible] noti esperti, antiquari e restauratori per far conoscere i mobili, i dipinti piemontesi, le sculture e le ceramiche ad appassionati, aspiranti operatori e neofiti. Inf. ed iscr. al «S. Giuseppe», via S. F. da Paola 23, lunedì h. 10,30-19,30. Telef. altri gg. (011) [illegible]7803 - (0337) 500.425. Inizio corso martedì 16 novembre.

Chiuso il convegno nazionale del Cnr dedicato ai rapporti tra «Informatica, didattica e disabilità»

Anche la tecnologia può battere l'handicap

Dalla casa intelligente ai corsi di computer per bambini down

L'informatica al servizio dei disabili. Torino, città industriale [illegible] tecnologica per eccellenza, con forti tradizioni [illegible] solidarietà sociale e di volontariato, ha ospitato, da giovedì a ieri, il terzo convegno nazionale del Cnr dedicato ai rapporti tra «Informatica, didattica e disabilità»: una occasione importante per fare [illegible] punto sulle tecnologie a sostegno della integrazione scolastica, sociale e lavorativa degli handicappati.

Tre giorni di lavori, organizzati d'intesa con il Csi-Piemonte (Consorzio per il sistema informativo) e l'associazione di volontariato Area, presieduta da Marella Agnelli; seicento partecipanti, oltre cento relatori provenienti [illegible] tutta Italia, dodici seminari, una mostra degli ausili. «L'iniziativa [illegible] voluto dimostrare - spiega Alberto Tronconi, ingegnere del Cnr e «padre» della manifestazione - il valore e l'efficacia delle ricerche a favore dei disabili, proprio in un momento [illegible] cui la congiuntura economica si ripercuote negativamente sul Paese, incrementando le gravi restrizioni che coinvolgono le risorse finanziarie ed umane destinate ai più deboli».

Ricerche che hanno prodotto novità sofisticate come la «casa intelligente»: cioè, l'insieme di tutti quei sistemi che permettono ad un disabile di controllare l'ambiente circostante: accendere la tv; aprire una porta; rispondere al telefono; controllare la temperatura... Oppure, il dispositivo per consentire ad [illegible] persona che non è in grado di parlare [illegible] esprimere egualmente i propri bisogni essenziali, anche in modo molto articolato. Digitando una o più immagini che appaiono sullo schermo montato [illegible] [illegible] carrozzella automatica e senza fili, il disabile può lanciare nell'ambiente un messaggio fonico altamente personalizzato. Può far sapere, ad esempio, non solo che ha sete, ma anche che cosa desidera bere e così via.

Una parte significativa delle esperienze presentate è stata realizzata nelle scuole, spesso e [illegible]gno dei disabili più gravi. «Anche questo è uno dei meriti [illegible] convegno - sottolinea Giuliana Oberto Conte, dell'Irrsae-Piemonte, l'Istituto [illegible] ricerca sperimentazione e aggiornamento educativi - perché ha consentito l'incontro fra insegnanti, riabilitatori e tecnici informatici. Chi fa ricerca [illegible] può restare chiuso nel suo laboratorio, deve confrontarsi con quanti operano quotidianamente [illegible] contatto [illegible] l'handicap. Le nuove tecnologie non p[illegible] diventare ulteriori barriere [illegible] un reale inserimento sociale».

Qualche esempio, spigolando tra le relazioni della «tre-giorni» torinese. L'Italsisi ha illustrato il primo corso [illegible] informatica per ragazzi Down, alcuni dei quali frequentano ora un tirocinio di lavoro presso aziende del Gruppo Iri-Stet, sfatando il luogo comune che li crede impegnabili solo in lavori manuali e ripetitivi. «I giovani handicappati intellettivi hanno dimostrato di avere buone potenzialità per svolgere bene alcuni compiti in un ambiente di lavoro complesso, grazie al computer», precisa Anna Contardi, dell'Associazione bambini Down di Roma, che ha seguito l'esperienza.

Infine, l'Associazione Area ha presentato le «botteghe della fiaba elettronica» sperimentata da Elio Tesio e collaboratori, che ha consentito a bambini sordi di «ascoltare» favole e racconti e di impadronirsi della tecnica per «costruire» essi stessi alcune fiabe.

Mario Tortello

Riunione nazionale

Ieri assemblea di autoconvocati del gruppo Fiat

Riunione ieri mattina, nella sede del quartiere San Donato, dei delegati autoconvocati di tutta Italia della Fiat. Alla riunione [illegible] presenti circa 70 persone, oltre che di Torino, di Cassino, Pomigliano e Arese. L'incontro è servito soprattutto [illegible] delineare una proposta [illegible] un'assemblea nazionale degli autoconvocati aperta a tutte le organizzazioni.

L'intenzione [illegible] di elaborare una piattaforma che prenda in considerazione i contratti di solidarietà, [illegible] prima risposta alla crisi in atto, e la riduzione d'orario [illegible] obbiettivo principale. Si [illegible] parlato anche di organizzare una [illegible] di informazione sulla relazione dei consigli di fabbrica.

All'incontro era presente Fulvio Perini, della Cgil, leader della componente «Essere sindacato», ma la sua presenza - [illegible] stato sottolineato - era a titolo personale.

MAROTTA
1ª Mostra Mercato
dal 1° al 30 Novembre
ARTE ORIENTALE
TAPPETI
ANTIQUARIATO
APERTO DAL LUNEDI' ALLA DOMENICA
ORARIO CONTINUATO
DALLE ORE 9.00 ALLE 20.00
str. Caprice 22 - 10024 MONCALIERI (TO)
011 6467427 r.a. / Fax 6467193

La controguida di Psicologia

In distribuzione da domani C'è il faticometro e il tempo di cottura per esami e corsi

copertina della controguida redatta dagli studenti della Psicologia I due «studenti immaginari» Rokko (lo scassone) e Samantha

Prof démodé, soporiferi o da orgasmo intellettuale

Di controguida in controguida alla scoperta dell'Università vista dai banchi. E' il turno di Psicologia - dove i banchi scarseggiano - affascinante, superaffollato, problematico di laurea, «best-seller» di Magistero (almeno diecimila iscritti, tremila al primo anno). Questa volta, poco sesso nei giudizi sui professori (al massimo: «Notata una lieve sensibilità al fascino femminile. E', si dice, contraccambiato dalle fanciulle»), molte informazioni utili (anche sui bar), qualche riflessione estetica.

La controguida, redatta dalla Psicolista (formazione aconfessionale molto impegnata, con otto rappresentanti) sarà in distribuzione da domani. Mille copie la prima tiratura, altre mille previste appena recupereremo un po' di soldi: avevamo chiesto all'Università sei milioni, ce ne hanno dati quattro» dicono Simona Capello, Pietro Ferrero, Marco Neppi Modona, co-autori con un'altra ventina di studenti.

Realizzata a partire da un questionario elaborato durante il corso di «Tecnica dell'intervista», la «psicoguida» illustra le caratteristiche di corsi, esami (con «tempo di cottura», ovvero durata), prof, vivibilità delle lezioni (uno, due, tre pesci o una lisca, secondo l'affollamento), fatica richiesta per seguire le lezioni e preparare l'esame (il faticometro, in gocce di sudore). Due studenti immaginari Rokko (lo scassone che c'è in ognuno di noi) e Samantha alla fine di ogni scheda producono una sola palo di battute «sdrammatizzanti».

Promesso che «i docenti di Psicologia mediamente ci paiono meglio di quelli di altri corsi e facoltà» dicono Simona e C., ecco una carrellata di commenti. «Premunitevi di una buona dose di caffè onde evitare sconvenienti abbiocchi». Altro prof: «Se amate i volatili andrete d'accordo con lui: si è laureato sui rondoni!». Regionalismo a Palazzo Nuovo: «Il suo rubicondo e bonario da piemontese verace suscita immediatamente un sentimento di simpatia».

Latitante. «Se riuscite ad avere la pazienza di aspettarlo 40 minuti prima che inizi la lezione riuscite a non addormentarvi per i restanti 20, siete degni di lode». Seconda latitante. «Non faticate a imparare gli orari del corso: non esiste!».

In guardia. Rokko e Samantha: «Piuttosto che seguire il suo corso andate in ginocchio in pellegrinaggio a Santiago di Compostela». Look. «Le calze e le cravatte - del prof - fanno a pugni con i pantaloni». Altro prof: «Dopo aver superato il primo impatto (rolex sul polsino, camicia con iniziali, abbronzatura Uva, fare milanese e volta irritante) si arriva a riconoscerne l'alta professionalità».

Sesso: sue lezioni provocare un vero orgasmo intellettuale». L'anti-professore: «E' sicuramente la democrazia personificata. Ci rimane male se rifiutate un 28».

Maria Teresa Martinengo

Per Natale la Tredicesima offerta dai lettori agli anziani

Un aiuto a chi è solo

I primi 100 milioni dalla Crai

«Sono rimasta vedova dieci anni fa, non ho figli, una sorella che abita in Germania forse si è dimenticata di me. Tutto il mio mondo è chiuso in due stanzette in via Pordenone. La mia pensione ora di 655.210 lire mensili; quest'anno, regalo dello Stato, me la sono vista abbassare a 560 mila lire. Ora pagando 175 mila lire di affitto, 147 riscaldamento (ogni due mesi) più luce, gas e telefono mi chiedo cosa potrà ancora togliere dalla mensa per far quadrare il mio magro bilancio».

Ecco, questi sono i conti, più o meno simili, di qualche migliaia di pensionati che vivono soli in città. Devono affrontarli ogni mese quando la stangata del riscaldamento s'abbatte su entrate sempre più esigue. Una realtà i lettori di *Specchio dei tempi* ben conoscono e che le accentuate condizioni di crisi in cui vive oggi il Paese rischiano di rendere ancora più pesante. Per tendere una mano a queste persone, da 18 anni si rinnova, ogni fine anno, l'iniziativa della «Tredicesima dell'amicizia», un assegno da 600 mila lire che i cronisti de *La Stampa* portano a chi vive in solitudine ed in difficili condizioni economiche. Dalla tabella che pubblichiamo si può vedere con quanto slancio e simpatia i lettori abbiano sempre contribuito, nei anni in cui l'inverno si fa più rigido, a sostenere questa singolare testimonianza di affetto. Nel '92 è stato abbondantemente superato il miliardo e mezzo e sono stati distribuiti 2601 assegni.

Quest'anno la sottoscrizione parte già forte del versamento di cento milioni che è stato fatto dai supermercati Crai in occasione della loro campagna sul «Cuore d'oro mister Crai». Ma a questa si sono già aggiunte altre decine di offerte (tra le altre un lascito testamentario di venti milioni). La gara di solidarietà è quindi aperta. Come sempre il numero di anziani che potranno ricevere la loro «Tredicesima» dipende unicamente dalla generosità dei lettori.

Ecco un primo elenco di offerte: a «Specchio dei tempi» da Crai 100.000.000; legato Angelo Alloatti 20.000.000; Carla, Massimiliano e Gabriele 100.000; i condomini di via Botticelli 13-15-17 in memoria nonno Felice Grillone 436.000; N.S. 50.000; Emma ed Elio in ricordo di zia Maria 30.000; Nini in memoria dei suoi cari 250.000; E.C. 100.000; in memoria di Gemma Arduino e Michele 50.000; in memoria dei miei cari, S.V. 20.000; M.B. 1.800.000; i colleghi di lavoro di Elda in memoria del papà Attilio De Marco 532.000; P.R. 100.000; per simpatia 100.000; Giampiero Barbieri in ricordo di Riccardo 100.000; S.F. 50.000.

Numerose anche le offerte che sono giunte per il piccolo Davide, il bimbo di due anni che ha bisogno di costose cure per la ricostruzione delle dita della mano sinistra: in onore di Papa Giovanni 500.000; dipendenti L.S.T. 500.000; Francesca e Alessandra 300.000; R.R. 150.000; Cristina e Isabella 100.000; Anna Maria in ricordo dei miei defunti 100.000; amici Sauze d'Oulx 100.000; A.M. 100.000; A.M.P. 100.000; A.T. 100.000; Mariuccia e Cesare 100.000; Simona 100.000; in ricordo di mio padre 100.000; C.R. 100.000; Maria Ettore 100.000; B.N.T 80.000; le amiche Davide 60.000; Claudia 50.000; Giulia Rosingena in ricordo dei suoi genitori 50.000; Elisa; B.C. 50.000; una nonna fortunata 50.000; M.P. 50.000; M.B. 50.000; A.G. 50.000; D.G. 50.000; Rosina e Dolores 50.000; G.A. 50.000; G.E. 50.000; R.M. 50.000; Paolo 50.000; i nonni di Simone 50.000; Giovanna e Paolo 50.000; in di Roberto; da Carlotta tanti auguri 50.000; R.M. per i miei morti 50.000; A.G. 50.000; Silvia e Mario 50.000; R.A. 40.000; N.P. 40.000; Mirko 40.000; R.M. 35.000; M.V. 30.000; C.N. 20.000.

18 ANNI DI SOLIDARIETA'

EDIZIONE	ANNO	IMPORTO DELL'ASSEGNO	TOTALE OFFERTE RICEVUTE	TOTALE ASSEGNI
1ª	1976	30.000	30.000.000	1000
2ª	1977	30.000	32.010.000	1067
3ª	1978	50.000	50.000.000	1000
4ª	1979	100.000	121.000.000	1210
5ª		200.000	200.000.000	1000
6ª	1981	200.000	200.000.000	1000
7ª	1982	200.000	200.000.000	1000
8ª	1983	300.000	300.000.000	1000
9ª	1984	300.000	300.900.000	1003
10ª	1985	400.000	400.000.000	1000
11ª	1986	400.000	486.800.000	1217
12ª	1987	500.000	861.000.000	1722
13ª	1988	500.000	1.025.000.000	
14ª	1989	500.000	1.400.000.000	2800
15ª	1990	500.000	1.017.000.000	2034
16ª	1991	600.000	1.358.000.000	2264
17ª	1992	600.000	1.560.600.000	
18ª	1993	600.000		

CHANEL

VI INVITA A SCOPRIRE IL MONDO DEI PROFUMI

CHI HA MOSSO I PRIMI PASSI NEL MONDO DEL PROFUMO?

QUANDO NASCE IL PROFUMO? DOVE NASCE?

CHE COS'È VERAMENTE E COSA SIGNIFICA PROFUMARSI?

QUESTI ED ALTRI MISTERI VI VERRANNO SVELATI DALLA NOSTRA ESPERTA

CHE VI GUIDERÀ ALL'INTERNO DI UN MONDO DALLE MILLE NOTE

NELL'ATMOSFERA PRIVILEGIATA DELLA PROFUMERIA:

Servetti

CORSO GIULIO CESARE, 214 - TORINO - TEL. 011/2050350

DAL 16 AL 19 NOVEMBRE

SI CONSIGLIA DI PRENDERE APPUNTAMENTO

Carambola di auto poco prima di mezzanotte in strada Settimo, incidenti anche in cintura

Auto pirata nella notte

Falciati due giovani, un morto

Due gravi incidenti sono accaduti ieri notte nella zona di piazza Sofia. Un giovane [redacted] anni è morto, investito sotto la pioggia da un'auto pirata, e una ragazza di 23 ti nomi non si conoscono ancora. I vigili mentre scriviamo stanno ancora facendo i rilievi, è stata travolta una seconda volta e gravemente ferita da un'altra vettura sopraggiunta un istante dopo. E' accaduto intorno alle 23,30 davanti al numero civico 11 di strada Settimo, cinquanta metri dopo piazza Sofia.

I due giovani stavano attraversando sulle strisce pedonali diretti alla birreria Elite, quando una Tipo, che viaggiava in direzione di Torino, li ha travolti. Il ragazzo è morto sul colpo. Entrambi sono stati scaraventati diversi metri più in là. Il guidatore dell'auto s'è dato alla fuga. In quell'istante sopraggiungeva nell'altro senso [redacted] marcia una Uno azzurra, guidata da una ragazza. La Uno non ha fatto in tempo ad evitare il corpo della giovane, che nell'urto ha avuto un braccio tranciato.

La giovane è stata immediatamente soccorsa e trasportata al Giovanni Bosco in gravissime condizioni. L'arto, finito all'interno della vettura investitrice, è stato recuperato dagli agenti di una volante inter- [redacted] subito dopo l'incidente.

Nell'incidente altre persone sono state ferite, la guardia medica è intervenuta con quattro ambulanze e i feriti sono stati trasferiti anche al Cto e al Maria Vittoria.

Poco dopo, a pochi metri dal luogo del primo incidente, un altro scontro ha coinvolto tre auto. Tre sono stati i feriti, anche questi gravi, smistati a lo- [redacted] volta in vari ospedali cittadini. Strada Settimo è stata chiusa al traffico all'altezza di piazza Sofia per permettere ai vigili e alla polizia stradale di compiere i rilievi dei due incidenti. Ovunque confusione, vetri rotti e un gran numero [redacted] curiosi. La zona è rimasta chiusa alle auto per alcune ore.

La ragazza ha avuto un braccio tranciato

Lo scontro di Caluso: Lina Comparin, 50 anni, era su una Y 10, morta anche la figlia

Madre e figlia uccise a Caluso

Pioggia e asfalto viscido hanno provocato ieri due altri gravi incidenti nella cintura di Torino, ad Arè di Caluso [redacted] vicino [redacted] Cumiana. Nel primo, alle 9,15, sono morte Lina Comparin, 50 anni, strada Rosero 13, Pecetto, e la figlia Federica Audisio, 24 anni. In auto con lei c'era anche la sorella Alessandra, di 26 anni, che è grave, ricoverata al Cto. Nella sciagura, che ha coinvolto due auto e un autocarro, [redacted] rimaste ferite altre due persone, tra [redacted] quali il sindaco di Tavagnasco, Eligio Morello, 47 anni, titolare di un'officina [redacted]. Stava dirigendosi a Brandizzo al volante di un autocarro Volkswagen. Dopo l'abitato di Arè si [redacted] scontrato frontalmente [redacted] la Citroën Ax guidata da Luca Oselin, 22 anni, di Banchette d'Ivrea, piazza Martiri 2, operaio alla Fiat Mirafiori. «Procedevo lentamente - ricorda Morello -: all'improvviso la Citroën ha iniziato [redacted] sbandare». Dopo lo schianto l'utilitaria ha proseguito la [redacted] per 50 metri. Oselin se l'è [redacted] con contusioni lievi, anche Morello. Poco dopo è sopraggiunta la Y10 guidata da Lina Comparin, [redacted] due figlie. Non è riuscita a evitare l'autocarro di Morello. Le [redacted] donne [redacted] rimaste incastrate fra le lamiere: Lina Comparin è giunta cadavere all'ospedale, la figlia Federica è deceduta alle 18.

Il secondo incidente è avvenuto sulla statale [redacted] laghi d'Avigliana, vicino al campo da motocross in località Baldissero di Cumiana: [redacted] i feriti. La Ford Fiesta guidata da Piero Serra, 46 anni, parrucchiere, diretto verso Torino [redacted] la moglie Angela Piluso, 33 anni, di Frossasco, via Bivio 3/a, ha iniziato un sorpasso [redacted] accorgersi che in direzione opposta giungeva un furgone Ducato, condotto da Andrea Mulassano, venditore ambulante, 46 anni, di Bruino, via dei Gelsomini 22. Era diretto a Pinerolo con la moglie, Alma Ferroglia, [redacted] anni. Non è riuscito [redacted] evitare l'urto. Serra è grave all'ospedale di Pinerolo.

Moncalieri. [redacted] capolista dei verdi verdi, Alessandro Lupi, parla [redacted] ore 11 in piazza Brennero. Domani, ore 11,30, in strada Genova 74, Vincenzo Giannone, in lista per «Alleanza per Moncalieri», presenta il programma dedicato all'istruzione.

Chivasso. Oggi, ore 8,30, Renato Cambursano candidato sindaco di «Insieme per Chivasso», incontro gli abitanti della frazione Pogliani; alle 10,30, sarà [redacted] i cittadini della frazione Mosche. Alle 9,30, al cinema Moderno, incontro della Lega Nord su: «Occupazione e lavoro in Chivasso e nel Canavese». Partecipano il candidato a sindaco Matteo Rigassio, l'on. Matteja ed il segretario provinciale Roberto Voglio. Domani, ore 21 nel Teatrino, incontro con Gianfranco Pipino, candidato primo cittadino per «Chivasso Cambia».

Avigliana. «Alleanza per il progresso» (candidato a sindaco Fernando Sada) presenta domani, ore 21 al ristorante Ponte Dora, candidati e programma.

BIANCA & [redacted]

[redacted] aperte oggi (dalle 9 alle 19,30)

Anglesio, via Milano 11; Baima, p.zza Rivoli 11; Bernardi, via Duchessa Jolanda 10; Chierici, via Chiesa della Salute 105; Comunale [redacted] 4, via Oropa 69; Comunale n. 8, [redacted] Traiano 24; Comunale n. 27, via San Paolo 49/F; Igea, largo Toscana 50; Internazionale, via Carlo Alberto 24; Lingotto, via Nizza 354; Maria Cristina, c.so De Gasperi 65; Monterosa, c.so Giulio Cesare 158; San Salvatore, via Nizza 27; Santi Cosma e Damiano, p.zza Omero 16. Servizio notturno: Meffei, p.zza Massaua 1; Nizza, via Nizza 65.

Irruzione notturna svaligiata Amnesty

Ignoti sono entrati l'altra notte nella sede di «Amnesty International», [redacted] via Valgioie [redacted]. Hanno rubato [redacted] computer, segreteria telefonica, fax, schedari ed un televisore.

Omicidio del taxista In [redacted] la De [redacted]

Patrizia De Santis, 23 anni, via Saorgio 14, già agli arresti domiciliari per l'omicidio del taxista Gregorio Manfrin, è stata arrestata su ordine di carcerazione emesso dalla Procura della Repubblica. Deve scontare 11 anni e 11 mesi di reclusione.

Nuovo assalto [redacted] negozio Togo

Seconda rapina in dieci giorni nel negozio di scarpe Togo, cor- [redacted] Vercelli 134. Alle 19,15, due giovani con passamontagna, armati di pistola, hanno rubato 500 mila lire dopo aver minacciato [redacted] Simona Iadevaio, 22 anni, puntandole [redacted] coltello alla gola.

[redacted] interrotte per [redacted] lavoro

Fino all'11 novembre via Bocca resterà chiusa fra le 8,30 e le 17,30. A tempo indeterminato il traffico in corso Bramante verrà deviato all'altezza dell'incrocio con corso Massimo d'Azeglio per il prolungamento dell'area di [redacted] del [redacted] passo. Da domani si restringerà la [redacted] di via Cafasso, [redacted] Caselette, via Gulli [redacted] via Randaccio. Fino [redacted] [redacted] novembre resterà chiusa via Morisengo.

Consegnata ieri a Rivoli

A [redacted] la prima Punto piemontese

Tanta gente ad ammirare nei concessionari Fiat di Torino e provincia i modelli della nuova Punto, ufficialmente [redacted] vendita da ieri. Le showroom allestite per l'occasione [redacted] aperte anche oggi: curiosi [redacted] potenziali clienti hanno a disposizione 24 versioni [redacted] [redacted] grande varietà [redacted] colori.

La prima Punto «piemontese» è stata consegnata ieri mattina nella concessionaria rivolese Vart di [redacted] Susa: a ritirarla è stato il carrozziere Nuccio Bertone che ha scelto il modello [redacted] a 3 porte. Colore della vettura? Il nuovissimo giallo «exploit», uno dei più apprezzati e richiesti dal pubblico.

Boato vicino al Cto

Bomba [redacted] l'autovettura [redacted] un pensionato

Un rudimentale ordigno esplosivo ha gravemente danneggiato l'altra notte una Fiat Uno parcheggiata in via Zurotti, nei pressi del Cto. So[redacted] andati distrutti i finestrini, parti della carrozzeria e [redacted] sedile di guida, dove era stata messa la bomba, introdotta probabilmente rompendo il finestrino laterale.

L'auto appartiene [redacted] un pensionato, Almerino Segato, 63 anni, residente a Verolengo, che l'aveva lasciata parcheggiata ai bordi del marciapiede. L'uomo ha la moglie ricoverata nell'ospedale. Ignote le motivazioni dell'attentato. Segato [redacted] detto di non aver mai ricevuto [redacted].

Più facili da ritirare le domande d'astensione anticipata dal lavoro

Maternità a rischio, meno code

Una lettera dell'Ispettorato sulla «stanza 22»

Niente più attesa all'Ispettorato del Lavoro, in via Arcivescovado 9, per avere il modulo di domanda d'astensione anticipata dal lavoro per le gestanti a rischio. Dopo quanto abbiamo pubblicato [redacted] il 31 ottobre con il titolo «Mamme a rischio in fila con il pancione», il Dott. Bartolomeo Pirone, [redacted] dell'Ispettorato, rende noto che le domande d'anticipazione di maternità saranno a disposizione in una bussola all'ingresso della stanza 22. Quei- [redacted] eviterà attese [redacted] congiunti delle gestanti a rischio costrette a casa. Le interessate in grado di recarsi all'Ispettorato potranno compilare la domanda direttamente e ritirare subito il certificato come hanno fatto finora.

Il 31 ottobre avevamo raccontato quanto ci era accaduto. Il cronista, fatta la coda per ritira- [redacted] il modulo [redacted] nome della [redacted] glie, è corso in fretta a casa come altri mariti a far firmare l'istanza all'interessata. Tornato all'Ispettorato, ha aspettato di [redacted] vo [redacted] le gestanti in attesa per sentirsi dire da un'impiegata: «La firma di [redacted] moglie sulla pratica non appare identica a quella apposta sulla [redacted] d'identità. Confessi, lei ha firmato al posto di sua moglie».

[redacted] dott. Pirone in un lettera difende [redacted] affermazioni dell'impiegata. Il cronista, scrive, «ha presentato la domanda sulla quale la firma [redacted] moglie risulta grossolanamente contraffatta come appare a colpo d'occhio dal confronto con [redacted] firma depositata sul documento». Quindi «la severa funzionaria dell'ispettorato, pur avendo rilevato il fatto, redige il provvedimento richiesto che» il cronista «si rifiuta di ritirare, chiedendo in restituzione la domanda con la firma contraffatta, forse preoccupato di lasciare in giro [redacted] prova del suo falso. Ritorna [redacted] giorno dopo con la domanda sottoscritta dalla moglie e ritira l'autorizzazione».

Il cronista riconferma la sua versione. E respinge che ci sia stato falso. Il caso però è servito [redacted] migliorare ancora il servizio.

1993 finalmente prezzi Europei. SCEGLI !

FIESTA 1.8 D W. VAN EGR

portata q. 3.10
[redacted] L. 14.123 | Prezzo Europa L.12.428
SCEGLI AUTOS[redacted]
La puoi avere con
L.232.000 al mese

COURIER 1.8 D VAN EGR

vol.mc 2.8 - portata q.4.95 - m 1.700 x 1.480 x 1.283
Prezzo [redacted] L. 16.140 | Prezzo Europa L.14.203
SCEGLI AUTOSYSTEM
La puoi avere con
L.266.000 al mese

COURIER 1.3 KOMBI CAT.

5 posti - portata q. 4.56
Prezzo listino L. 15.181 | Prezzo Europa L.13.369
SCEGLI AUTOS[redacted]
La puoi avere con
L.250.000 al mese

KOMBI 100 Lus

cc 2.500 ID - 60 HP - 9 posti - portata q. 6.60 - volume m.c. 6.0 - [redacted]
[redacted] lisi. L. 29.888 | Prezzo Europa L.24.266
SCEGLI AUTOS[redacted]
La puoi avere con
L.454.000 al mese

TRANSIT 80 VAN

cc 2500 ID - 70 HP - 5 marce - Portata q 8.0 - vol. m.c. 5.0
Prezzo listino L. 24.227 | Prezzo Europa L.20.360
SCEGLI AUTOSYSTEM
La puoi avere con
L.381.000 al mese

TRANSIT 100 VAN TR

cc 2500 ID - 80 HP - 5 marce - [redacted] rotazione ht. m.1.515 interna - Portata q. 8.80 - Volume q. 8.6 - Porte post. [redacted]
Prezzo listino L. [redacted] | Prezzo Europa L.21.670
SCEGLI AUTOSYSTEM
La puoi avere con
L.405.000 al mese

TRANSIT 100 LUNGO

cc 2.500 ID - 60 HP - Furgone con tetto rialzato ht. m.1.515 interna - portata q.11.50 - vol. m.c. 8.5 - porte post. a doppio battente - porta laterale scorrevole
Prezzo listino L. 26.576 | [redacted]zzo Europa L.22.300
SCEGLI AUTOSYSTEM
La puoi avere con
L.417.000 al mese

TRANSIT 150 LUNGO VAN

cc 2.500 ID - 60 HP - Furgone gran volume [redacted] m.1.879 interna - portata q.14.80 - vol. m.c.10.3 - porte post. a doppio battente - porta laterale scorrevole
Prezzo listino L. 29.792 | Prezzo Europa L.25.330
SCEGLI AUTOSYSTEM
La puoi avere con
L.468.000 al mese

TRANSIT 120 Omnispazio

cc 2.500 ID - 80 HP - Furg. omnispazio m. 2.70 x 2.00 x 2.00 - portata q. 9.20 - peso tot. a terra q. 27.90 - vol. m.c.10 - sportelli sopra cabina
Prezzo listino L. 29.875 | Prezzo Europa L.23.600
SCEGLI AUTOSYSTEM
La puoi avere con
L.441.000 al mese

TRANSIT 120 Ribaltabile

cc 2.500 - 80 HP - Ribalt. post. one ton - m. 2.60 x 2.00 x 3.0 - pt. q. 11.00 - peso tot. a terra q. 27.20 - volume m.c. 1.48
Prezzo listino L. 26.295 | Prezzo Europa L.20.900
SCEGLI AUTOSYSTEM
La puoi avere con
L.391.000 al mese

TRANSIT 120 AUTOCARRO

cc 2.500 ID - 80 HP - Cassone Omnicar one ton - m. 2.60 x 2.00 x 3.0 - peso totale [redacted] q. 27.20 - portata q.11.60
Prezzo listino L. 24.235 | Prezzo Europa L.18.900
SCEGLI AUTOSYSTEM
La puoi avere con
L.353.000 al mese

[redacted] 120 Furgomobile

cc 2.500 ID - 80 HP - Furgomobile con imperiale - m. 2.70 x 2.00 x 2.20 - portata q. 8 [redacted] - peso totale a terra q. 27.20 - volume m.c.12.3
Prezzo listino L. 30.875 | Prezzo Europa L.24.590
SCEGLI AUTOSYSTEM
La puoi avere con
L.458.000 al mese

TRANSIT 100 L AUTOCARRO

cc 2.500 ID - 80 HP - Cassone Omnicar - m. 3.900 x 2.050 x 3.5 - Portata q.12.10 - peso totale a terra q. [redacted] 5 marce
Prezzo listino L. 26.201 | Prezzo Europa L.22.300
SCEGLI AUTOSYSTEM
La puoi avere con
L.417.000 al mese

TRANSIT Ribaltabile 150 L
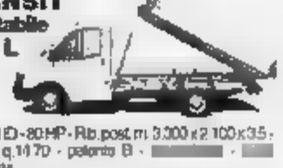
cc 2500 ID - 80 HP - Rib. post. m. 3.900 x 2.100 x 3.5 - portata q.14.70 - paleria B - [redacted] gemellati
Prezzo listino L. 30.158 | Prezzo Europa L. [redacted]
[redacted] AUTOSYSTEM
La puoi avere con
L.479.000 al mese

TRANSIT Furgomobile 190 RS 100 HP
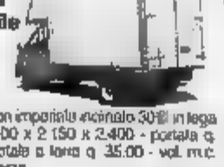
[redacted]
Furgomobile con imperiale incorporato 30/8 in lega leggera m. 3.400 x 2.150 x 2.400 - portata q. 14.50 - peso totale a terra q. 35.00 - vol. m.c. 18.00 - servosterzo
Prezzo listino L. [redacted] | Prezzo Europa L. 33.900
SCEGLI [redacted]
La puoi avere con
L.634.000 al mese

TRANSIT Ribaltabile 150 L
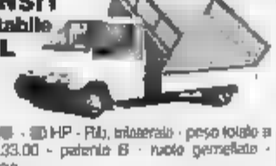
[redacted] - 80 HP - Rib. trilaterale - peso totale a terra q. 33.00 - paleria B - ruote gemellate - servosterzo
Prezzo listino L. [redacted] | Prezzo Europa L. 26.500
SCEGLI [redacted]
La puoi avere:
L.496.000 al mese

TRANSIT 190 [redacted]

cc 2.500 ID - 90 HP - sbalzo allungato - m. 4.040 x 2.150 x 4.0 - peso totale a terra q. 35.00 - paleria B - ruote [redacted] - Servosterzo
Prezzo listino L. 30.336 | Prezzo Europa L. [redacted]
SCEGLI AUTOSYSTEM
La puoi avere con
L.484.000 al mese

TRANSIT 190 Ribaltabile

cc 2.500 ID - 80 HP - ribaltabile trilaterale con gru 1.5 - m. 2.750 x 2.170 x 3.0 - peso totale a terra q.35.00 - portata q. [redacted] - paleria B - ruote gemellate - servosterzo
Prezzo listino L. 44.701 | Prezzo Europa L. 37.950
SCEGLI AUTOSYSTEM
La puoi avere con
L.709.000 al mese

Offerta non cumulabile con altre iniziative in corso, valida per ordini [redacted] fino all'esaurimento.
[redacted] 1.000 al netto di Iva detraibile
[redacted] partita Iva.
Autoveicoli Km/0 AUTOSYSTEM riservato ai clienti IFAS GRUPPO COMMUNICATION

Euromotor C.SO GROSSETO, 318 TORINO - TEL. 011/ 739 53 53

SABATO APERTO TUTTO IL GIORNO

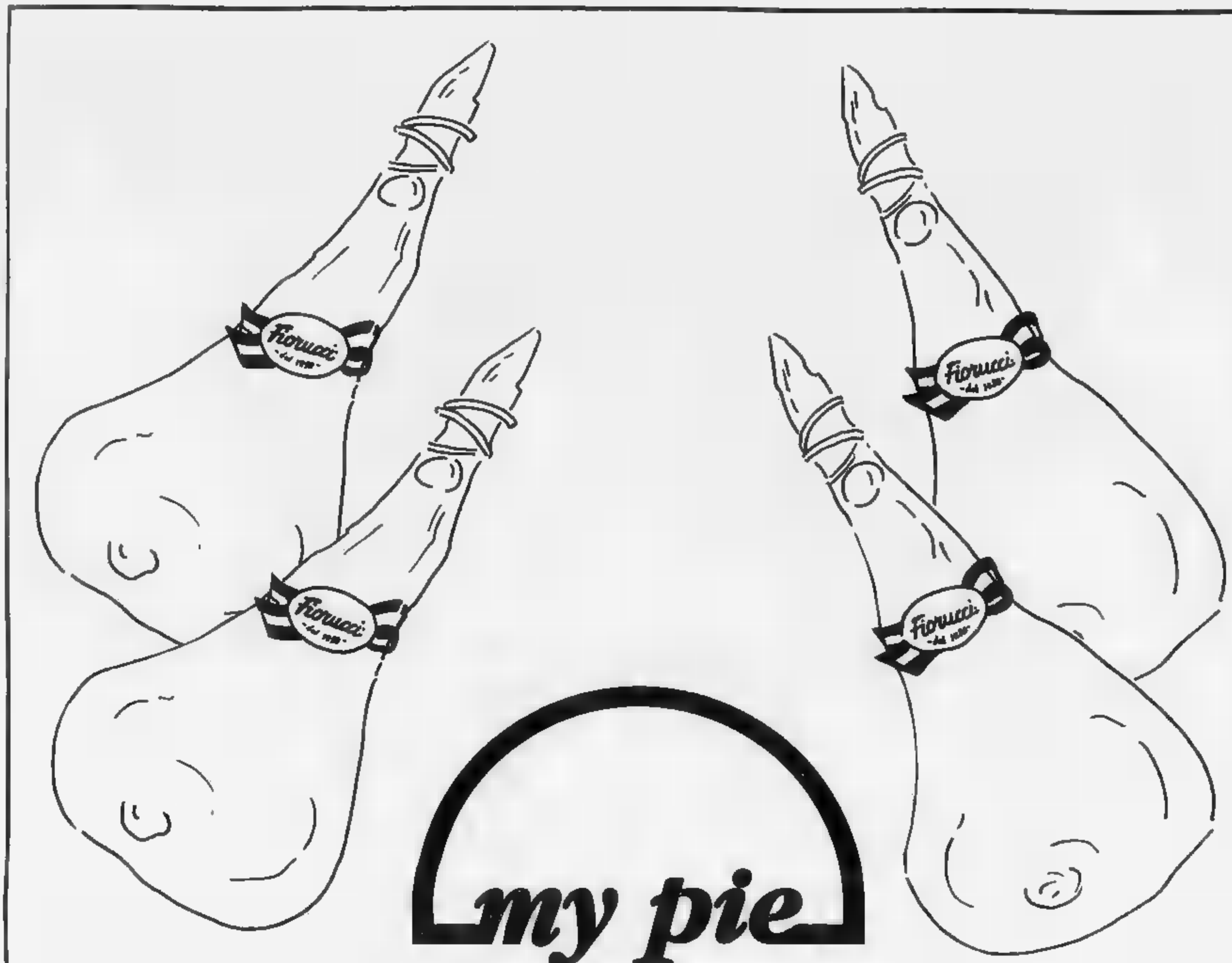

my pie

"fai da te" la pizza più buona del mondo

Fra tre giorni a Torino, prima città al mondo, terrà a battesimo la macchina My Pie "fai da te" la pizza. Ancora una volta l'intraprendenza dell'Imprenditore e la capacità delle Maestranze saranno vincenti.

My Pie mette a vostra disposizione la mozzarella di bufala, i pomodori di San Marzano, i capperi D.O.C. di Pantelleria, i prosciutti di Fiorucci e 17 altri ingredienti selezionati.

Ecco perché con la Vostra fantasia e con l'aiuto della macchina My Pie potrete farVi la pizza più buona del mondo!

Alcune notizie sugli ingredienti con i quali VI farete la pizza: le mozzarelle di bufala arrivano fresche, fresche tutte le mattine da Mondragone in Campania. I pomodori sono selezionati espressamente per le pizze a San Marzano dalla famosa Heinz. I capperi D.O.C. di Pantelleria sono scelti nelle misure 3/4/5 che sono le più aromatiche. Nei prosciutti di Fiorucci si riconosce la cura e la passione dei Mastri salumai.

La birra Bud campione di incassi negli Stati Uniti e nel mondo è un mito che si deve conoscere.

Fiorucci

Nei prestigiosi prosciutti Fiorucci c'è tutta la bontà dell'Italia gastronomica. Ed in ogni prodotto c'è un viaggio nei sapori tipici della nostra tradizione. Accurate selezioni delle ricette più antiche che Fiorucci ha racchiuso nell'alta qualità di preziose specialità regionali. Ad ogni assaggio si riconosce la cura e la passione dei Mastri salumai che, di padre in figlio, si trasmettono con orgoglio questa arte sovrana.

U.T. Giacomelli

Due club cittadini al via nella C di hockey ghiaccio

L'H.C. Torino sogna la B Draghi di nuovo in pista

Riparte oggi la stagione dell'hockey ghiaccio, che vedrà impegnate in serie C due formazioni cittadine: l'H. C. Torino Centrale del Latte e l'Ice H. C. Draghi. Entrambe sono inserite nel girone Lombardia-Piemonte con le due milanesi Lombardo e Diavoli, il Livigno, lo Zanica (Bg) e il Ponte di Legno (Bs). All'ultimo momento ha dato forfait il Varese.

Sulla carta delle favorite è la Centrale del Latte del tecnico Marco Moisio, presentata ieri nella sede dello sponsor che ormai da tre stagioni sostiene il club giallobl. Reduce da una stagione positiva (1ª nel raggruppamento lombardo-piemontese e 3ª nel concentramento nazionale di Bolzano), la Centrale del Latte ha rinnovato il proprio organico con alcuni giocatori del Valpellice, costretto a interrompere l'attività per mancanza di un impianto. Fra i nuovi arrivati, spiccano il difensore Bottecchia e le punte Orsina e Marauda. Confermati Oro e Manazzale, prelevati dal Courmayeur nell'ambito del rapporto di collaborazione tra le due società.

I Draghi tornano in C dopo il forfait del '92. La squadra allenata da Adriano Cavaglià punta sul rientro di Ermacora, Doglio e Bassoli, reduci dal campionato juniores, e Marchetti e Tovo, provenienti dall'Hc Torino.

Entrambi i club cittadini dovranno però affrontare il problema dell'impianto di corso Tazzoli, sprovvisto di copertura e quindi inutilizzabile in caso di maltempo. L'assessorato regionale allo Sport ha promesso il suo interessamento (sarebbero già stanziati 2,5 miliardi), ma per ora non si è fatto nulla.

Oggi: Lombardo Mi-Centrale del Latte (h. 21), Ice Draghi-Pon di Legno (Tazzoli, 18,15).

Giorgio Viberti

Una fase di gioco durante una partita dell'Hc Torino Centrale del Latte nell'impianto di corso Tazzoli che si spera presto venga coperto

CALCIO

Nel torneo Primavera

Juve valanga segna sei gol Il Torino fa pari

Con un perentoria successo sulla Pro Sesto (6-1), Juventus conquista il primato solitario nel campionato primavera, mentre il Torino pareggia a Como (0-0).

Al Combi, la Juve ha schierato anche Del Piero, autore di una doppietta. Di Cammarata (2), Di Milanetto e Manfredini gli altri gol bianconeri.

Il Toro si è parzialmente riscattato dall'eliminazione in Coppa Italia, conquistando un punto prezioso a Como anche grazie alla buona prestazione dei giovanissimi Bernardi e Gentili. Classifica: Juventus 11; Torino 10; Pro Sesto e Reggiana 8.

BASKET

Serie A2 al Palasport

L'Auxilium vuol punti contro il Napoli

L'Auxilium ospita Napoli al palasport Ruffini (ore 17,30) nella 7ª giornata di A2, un turno molto delicato per i torinesi.

La squadra di Danna, dopo quattro ko su sei partite, deve cancellare lo stop interno di 7 giorni Varese e le molte riserve emerse in questo avvio di stagione. La sorte non pare tuttavia aiutare l'Auxilium, che oltre ai forfait di Trevisan e Iacomuzzi dovrà far fronte alle non buone condizioni di Valenti (dolorante al tendine d'Achille sinistro), Howard (problemi un piede), Silvestrin (ginocchio) e Abbio (reduce dall'influenza).

SPORT FLASH

Torino chiede finale Giochi della Gioventù

Torino chiederà organizzare le finali nazionali dei Giochi della Gioventù '94, che dovrebbero essere del «nuovo corso», con più sostanza e meno solennità.

Galoppo, a Vinovo lo Gigi-Marlaw

A Vinovo clou odierno è Premio d'Inverno (30 milioni). Favoriti (ore 14). I. Petit Sarthois, Pannini. II. Blue Kid, Naif. III. Besabe), Saguina. IV. Sopran Duski, Signur. V. Averole, Glen Fire. VI. Beniamino Gigli, Marlaw. VII. Million Rich, Lively Girl. VIII. Celestial Snow, Cividale.

Calcio, il Nizza ospita il Savona

Campionato dilettanti (ore 14,30): Nizza Millefonti-Savona (campo Sandretto, a Collegno). Eccellenza: Chieri-Asti, Ebe Alpignano-Rivarolese, Giaveno-Doglimese, Ivrea-Fenusma, Mathi-Fossanese, Piobesi-Albese.

Calcio donne, Toro vittoria

Nuova goleada del Torino Boretbe ieri ha battuto (4-0) il Pordenone con due gol di Carta e uno di Costanzo (capocannoniere della A con 11 reti) e Miniati.

Rugby, il Valledora riceve l'Imperia

Fermo il campionato di serie B, in il Valledore ospita Alpignano (ore 14,30) il Delta Imperia. Difficili trasferte per il San Mauro a Sestri, e per il Cus Torino ad Alessandria.

Podismo: si corre la Strachieri

Oggi disputa la Strachieri (11,5 km), partenza alle 9,30 dall'Oratorio San Luigi. A Strambino, gara a cronometro di km (solo adulti) alle 9,30. A Volvera, «Sgambata nella campagna volverese» (10,5 km), ritrovo alle in frazione Gerbole.

Centro per le Tecnologie Informatiche CARLO GHIGLIENO

Città di Ivrea

REGIONE PIEMONTE

CON IL CONTRIBUTO DEL Fondo Sociale Europeo

PROGETTO FORMAZIONE DIPLOMATI

CORSO DI

MARKETING DEI PRODOTTI E DEI SERVIZI

500 ORE

RIVOLTO A GIOVANI DIPLOMATI

OBIETTIVI

Integrare preparazione scolastica dei diplomati con conoscenze specifiche ed esperienze applicative relative all'area del marketing e delle vendite

PROGETTO FORMAZIONE LAUREATI

CORSO DI

TEORIE E TECNICHE DI COMUNICAZIONE MULTIMEDIALE

500 ORE

RIVOLTO A GIOVANI LAUREATI IN MATERIE UMANISTICO LETTERARIE

OBIETTIVI

Arricchire le valenze culturali universitarie fornendo conoscenze sulle tecnologie informatiche tramite lo sviluppo di temi relativi alla comunicazione con strumenti multimediali

REQUISITI DI INGRESSO
- Aver compiuto i 25 anni entro il 18/11/1993
- Essere disoccupati o in Cassa Integrazione

TERMINE ISCRIZIONI 11 NOVEMBRE '93
INIZIO CORSI NOVEMBRE '93

Per informazioni ed iscrizioni telefonare allo
(0125) 53.039 / 53.341 - SALERANO (IVREA)

NUOVA OPEL CORSA 3 E 5 PORTE.

VENITE A CONOSCERLA DA:

CHIERI Il FASANO VIA PADANA INF. 18 TEL. 011/9472875

PINEROLO NOVAUTO VIA SALUZZO 137 TEL. 0121/397676

CARMAGNOLA VEDELAGO VIA TORINO 40 TEL. 011/9723113

edilizia residenziale convenzionata

NICHELINO

VIA XXV APRILE angolo VIA DEI CACCIATORI

A Nichelino, a due passi dalla Palazzina di Caccia di Stupinigi, vicino al Parco del Sangone ed allo svincolo della Tangenziale sta sorgendo il complesso residenziale ***La Rotonda Debouché***.

Una realizzazione di alta qualità architettonica nella progettazione, nella realizzazione (in tradizionale con facciate in paramano, serramenti in legno, doppi vetri), nell'inserimento urbanistico con ampie zone di verde condominiale.

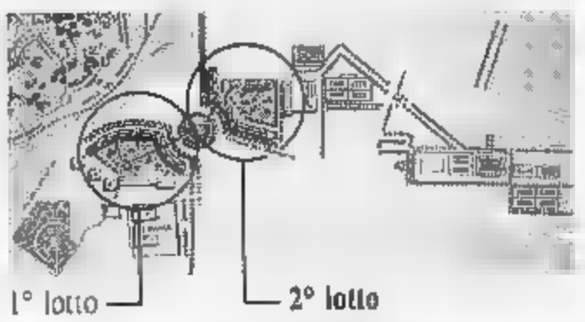

Consegna (2° lotto) Estate 1995

PREZZI DA LIRE 1.770.000 AL MQ

Gli **appartamenti**, arieggiati su due fronti, accuratamente rifiniti dotati di riscaldamento autonomo metano, sono composti di:

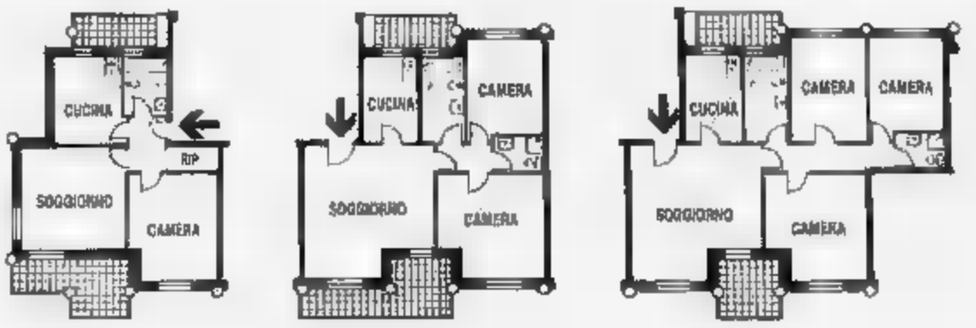

- soggiorno, 1 camera, cucina, bagno
- soggiorno, 2 camere, cucina, doppi servizi
- soggiorno, 3 camere, cucina, doppi servizi

- box auto (facoltativo)

- PREZZI CONVENZIONATI CON IL COMUNE DI NICHELINO
- MUTUI AGEVOLATI DELLA REGIONE PIEMONTE (Legge 457/78)
- MUTUI CEE A TASSO DI INTERESSE RIDOTTO

LA ROTONDA IMPRESAROSSO

Informazioni e prenotazioni in cantiere a Nichelino in Via dei Cacciatori, 15. Tutti i giorni, sabato compreso.

Tel. 011/62 72 233-81 27 177

SPAI

grand'eliseo e AMBROSIO

«Si ride molto e non solo... commedia gialla perfetta e divertente».
(L. Tornabuoni - La Stampa)

«... il buonumore è garantito. Provare per credere».
(T. Kezich - Corriere della Sera)

«... film delizioso, divertente, piacevole, intelligente».
(I. Bignardi - La Repubblica)

ARLECCHINO

«Nasce il cinema sovversivo».
(L. TORNABUONI - La Stampa)

«Ribellarsi è giusto, a ritmo di RAP».
(I. BIGNARDI - La Repubblica)

«... caro spettatore under 21... caro membro dell'ultima falange di quelle che vanno al cinema... caro giovanotto, stavolta non hai scuse».
(T. KEZICH - Corriere della Sera)

«... l'opera più importante, la più radicale, non solo di SALVATORES, ma del cinema italiano di questi ultimi anni...».
(V. SPIGA - Il Resto del Carlino)

cinema non caro vi sono sale per le borse

Centro Commerciale
Lagrange 15
con la Rinascente

SEDE

MERCOLEDI' DONNA

INCONTRI CON PERSONAGGI DELLA CULTURA, SPETTACOLO, INFORMAZIONE E IMMAGINE

IN COLLABORAZIONE CON

LA STAMPA

Marta Marzotto
Franco Curletto

MERCOLEDI' 10 NOVEMBRE - ore 15 - SALA CONVEGNI - 3° PIANO
CENTRO COMMERCIALE LAGRANGE 15 - PALAZZO RINASCENTE

L'INGRESSO E' RISERVATO ALLE SOCIE/I FEDERCASALINGHE
ED AI POSSESSORI DEL BIGLIETTO D'INVITO

PER INFORMAZIONI TEL. 562.75.89

CONTOSERVICE
BANCA CRT

Assitalia
Agenzia Generale di Torino

"10 MESI PER SOGNARE"
GRANDE CONCORSO CENTRO COMMERCIALE LAGRANGE 15 - LA RINASCENTE
IN COLLABORAZIONE CON LA STAMPA

POTRAI VINCERE:
10 VIAGGI IN KENIA ARISTEA ITALIA VIAGGI
10 GIROCOLLO D'ORO ORO GRUPPI - GIOIELLERIE
10 RADIO IN MESI COMPLEMENTO OGGETTO - ARREDAMENTI
320 OMBRELLI E 320 MARSUPI
UNA STATION WAGON ELBA INNOCENTI - GRUPPO CRT - ESTRAZIONE FINALE 5/1/94

IL MODULO PER L'ISCRIZIONE E' DISPONIBILE PRESSO LE SEGUENTI SEDI:
CENTRO COMMERCIALE LAGRANGE 15 ● LA RINASCENTE Via Lagrange 15 Torino ● FEDERCASALINGHE Via Ramo 101 Torino

IL FILM PIU' ATTESO «TOP RECORD» NEL MONDO

IDEAL e CRISTALLO

OLIMPIA

adua

NAZIONALE DUE

«... Un film intelligente, gentile, spiritoso. Un delirio cinematografico da 100 milioni di dollari». (LA REPUBBLICA)

Si consiglia l'entrata NEL nom dall'inizio

2 APPUNTAMENTI DA NON MANCARE

CENTRALE 3° MESE

«Straordinario e straordinariamente emozionante».
(LA REPUBBLICA)
«Bellissimo e misterioso». (CORRIERE DELLA SERA)

MASSIMO 3

IN ESCLUSIVA

MIRADO GOETHE-INSTITUT PRESENTANO

HEIMAT 2

CRONACA DI UNA GIOVINEZZA

UN FILM DI EDGAR REITZ

LA MORTE DI ANSGAR
(QUARTO EPISODIO)

Ognuno dei 13 film è un'opera compiuta e quindi può essere visto indipendentemente dagli altri, senza smarrire il senso del racconto.

ROMANO

9ª settimana

DA GIOVEDI' A TORINO

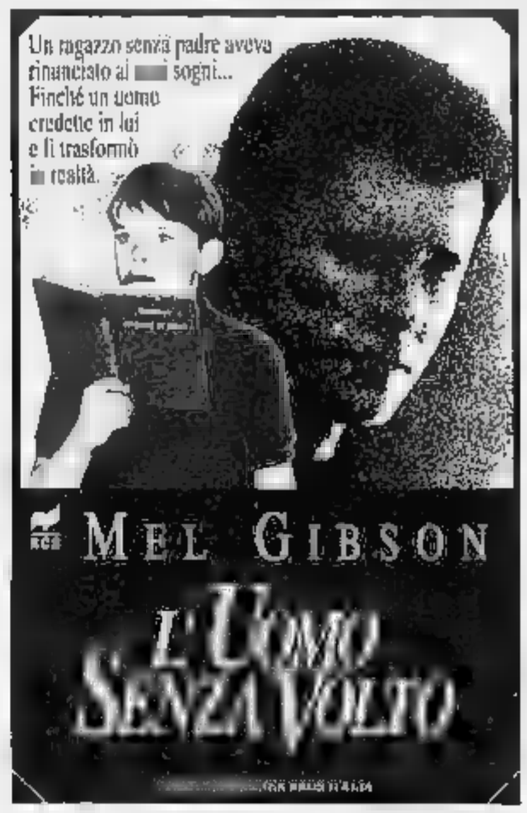

Conserva questo annuncio
Ti dirà cosa fare in 20 minuti quando hai 20 minuti

Recati al più presto presso la più vicina sede dell'A.V.I.S. e chiedi di donare il tuo sangue. Poche formalità e una firma ad una domanda ti fanno socio effettivo della nostra grande famiglia. Ma puoi anche restare solo un donatore se non vuoi partecipare democraticamente alla vita della nostra associazione che gestisce direttamente le sue «unità di raccolta». E non per questo sarai meno meritevole di quel contributo che dai. Tu ci chiederai: ma che razza di uomo è un donatore? Il donatore, ti rispondiamo, non è una bestia rara né un eroe, né un martire, né un santo e neppure un povero grullo, ma un operaio, un contadino, un impiegato, uno studente, un artigiano o un artista, un libero professionista o una casalinga come te, che si è reso conto con la massima naturalezza e senza alcuno sforzo di ordine intellettuale di poter essere utile agli altri indipendentemente dal loro sesso e condizione sociale, dalla loro opinione in tema di fede, di religione, di politica o di censo.

Associazione Volontari Italiani del sangue **AVIS**

Dona sangue. Ti sentirai meglio.
Tel. 011 663.44.26

CENTRO TRASFUSIONALE AVIS: via Ventimiglia 1 (Ospedale Sant'Anna)
tutti i giorni feriali e festivi dalle 8 alle 12.

GIARDINI di piazza CARLO FELICE: (Porta Nuova) Autoemoteca «STRATORINO»
dal lunedì al sabato dalle 7,30 alle 12.

PIAZZA DONATORE DI SANGUE: (davanti all'Ospedale Nuova Astanteria Martini)
dal lunedì al sabato dalle 7,45 alle 11,45.

OSPEDALE MARIA VITTORIA: Centro Trasfusionale (via Medail 1)
dal lunedì al venerdì 8,30-11,30; sabato 8,30-10,30.

Il bricco fumante non è più quello d'un tempo

Follie all'ora del tè

Per servire o decorare, teiere a forma di frigorifero e lavatrice
Da Taiwan arrivano i ranocchi, dall'Inghilterra castelli e cottage

L'ora del tè, ovvero un rito, una pausa, una delizia, un momento socializzante e intimo, talvolta co-autore di storie d'amore e infedeltà. Il piacere pomeridiano delle cinque prescrive tovaglilette in lino finemente ricamate e vassoio con delicatezze di pasticceria. La classica teiera, invece, ultimamente, s'è abituata a «infrangere l'etichetta» e ad assumere sembianze bizzarre sconfinando sovente nel kitsch deciso. Le interpretazioni più divertenti (e scomode se utilizzate per servire) dimenticano l'uso per cui sono nate.

A forma di simpatici animaletti hanno dato il via a un collezionismo poco costoso e allo stesso tempo decorativo. «Stanno bene allineate sui ripiani della cucina e ben si prestano come soprammobili» di cui da New Glamour in via Andrea Doria 11. Nel negozio, l'imbarazzo della scelta: a foggia di elettrodomestico (frigo e lavatrice), pianoforte, distributore di benzina che invece del carburante versa solo tè (dalle mila lire).

Orsetti, anatre, mici, ranocchi spopolano da Caratti (corso Recconigi 167): provenienti per lo più da Taiwan, sono in vendita dalle 15 mila. Qui, si trovano anche soggetti originali «made in England» firmati Sadler e Stafford: casette, cottages e castelli in miniatura (da mila). E dalla Toscana arrivano le teiere in maiolica dipinte a mano con colori pastello, tutti pezzi unici. Ancora: gatto-mucca e contadinelle in versione monodose».

Le belle forme di ieri per molti non sono più di moda

Ma... nell'usanza europea permette simili eccentricità, «in Giappone la cerimonia del tè continua ad essere un rito sacro - spiega Consolata Berardo di Pralormo, esperta nell'arte del ricevere -. In Russia, discende dal tempo degli zar l'usanza di offrire una tazza di liquido ambrato come gesto di ospitalità». Importato dal Giappone, le teiere in ghisa grigioscura o nera (lire 60 mila) «come quelle dell'antico cerimoniale» si comprano da Terre Lontane in via Cernaia 32. Ma le più vendute sono le cinesi in terracotta che garantiscono una bevanda doc perché «adoperate più volte impregnano di profumo e aroma» (da 16 mila lire).

Chi sceglie il classico senza badare a spese troverà da De Wen (via Roma 98) autentiche rarità in Sheffield fine '800. Preziose come gioielli, sono realizzate con le tecniche orafe dell'epoca, le stesse con cui si lavorava l'argento massiccio. Garantite con certificato di punzonatura, che ne attesta la provenienza, in vendita a mila.

Collezionismo d'autore per la panciuta teiera in ceramica di Richard Ginori (via : riproduzione del pezzo datato 1750 esposto al Museo della manifattura omonima di Doccia, nei pressi di Sesto Fiorentino, è stata prodotta in serie limitata. Il beccuccio è a testa di cigno, il manico si può in bambù o argento (lire 764.500, manico escluso).

Elena Del Santo

Da oggi una retrospettiva del regista torinese

Omaggio a Ottavio Mai

L'ideatore del festival «Da Sodoma a Hollywood» moriva anno fa
Al Massimo i film, un recital di Raffaella De Vita e un dibattito

Giusto un fa, nella notte fra il 7 e l'8 novembre, Ottavio Mai si toglieva la vita, lasciando a metà un'opera artistica e culturale, ma ancor più «esistenziale», che lo aveva condotto a Torino dalla natia Roma (vi era nato nel 1946), attraverso una lunga serie di luoghi e i mestieri più diversi. E qui a Torino aveva fondato e diretto, con l'amico Giovanni Minerba, quel festival cinematografico su tematiche omosessuali dal suggestivo e provocatorio di «Da Sodoma a Hollywood», che aveva appunto provocato e scandalizzato i benpensanti. festival) che si è andato anno in anno imponendo anche in campo internazionale ed è diventato ormai un punto di riferimento per il cinema e più in generale per la cultura gay.

Ma Ottavio era anche, anzi era soprattutto un cineasta, che aveva trovato nel cinema la sua stessa ragione di vita, sorta di visione del mondo che si precisava di film in film, per mezzo di immagini e suoni che sullo schermo esprimevano il suo sguardo e il suo pensiero. Di questa produzione, spesso in video e in super8, il più delle volte cortometraggio, sempre in collaborazione con Giovanni Minerba, è stata organizzata una retrospettiva, promossa dall'Assessorato alle risorse culturali del Comune, la Pervisione, dall'Aiace e da altri enti cittadini, che prende il via oggi alle 16,30 nella sala Due del Cinema Massimo. La retrospettiva che ripercorre l'intera carriera cinematografica di Mai, iniziata nel 1982, e si concluderà domani sera un recital di Raffella De Vita, una tavola rotonda e la proiezione dell'ultimo film «Il "fico" del regime»: autoritratto ironico e grottesco di Giò Stajano.

Ciò che più colpisce nell'opera di Mai, dall'esordio «Dalla vita di Pieroe, è l'apparente trascuratezza dello stile, la visione semplice, quasi banale della realtà, il non volere provocare, aggredire, scandalizzare. Ma dietro questa trascuratezza c'è l'osservazione attenta dei fatti, degli ambienti, dei personaggi, una sorta di simbiosi fra lo sguardo della macchina da presa e lo sguardo dell'autore che produce immagini e sequenze di intensa linearità. Si passa dall'autobiografismo più o meno velato («Messaggio», 1983) alla difficile situazione omosessuale («Io non sono come te...», 1984), dalla commedia autoironica («Attenzione ai camionisti», 1985) all'omaggio poetico («Più vivo così non sarò mai», 1985). E poi ci sono i film realizzati per Raitre fra il 1985 e il 1987, l'epoca d'oro Regionali, piccole storie quotidiane, piccoli ritratti sentimentali; e infine i film prodotti da L'Altra Comunicazione, la sua produzione: da «Preludio» (1987) al citato ritratto Giò Stajano (1991).

Dieci anni di vita e di cinema che ritornano sullo schermo a parlarci tempo stesso di Ottavio Mai e nostro recente passato. Immagini e volti, atteggiamenti e parole, che i suoi film esili e intensi, dimessi, anche appassionati, riflettono con semplicità che il candore. Ed è questo candore, che spesso manca al ci urlato e volgare, a fare dell'opera di Ottavio Mai modello da imitare, o almeno la e lare.

Rondolino

DOVE ANDIAMO
a di Rocco Moliterni

MUSICA. Il cartellone dell'Unione Musicale propone pomeriggio, alle 17, al Conservatorio, un concerto del Quintetto di fiati dei Berliner Philarmoniker che vede Michael Hasel al flauto, Adreas Wittmann all'oboe, Walter Seyfarth al clarinetto, Henning Trog al fagotto, Fergus McWilliam al corno. In programma musiche di Mozart, Danzi, Hindemith, Ibert e René Francaix.

CONCERTI. Nella Chiesa Evangelica Valdese di San Secondo Pinerolo questo sera, alle ore 21, il Lyocorne Music Consort esegue un concerto di canti dei Pellegrini nella Spagna medioevale.

FESTIVAL. Il Festival organistico internazionale propone domani, alle 21, nel Santuario di San Rita, un concerto di Michel Pinte dedicato alle composizioni francesi per organo. Ascolteranno pagine di Guilmant, Chagnol, Demessieux, Labric, Barié.

Per la stagione concertistica dell'associazione Syntagma Musicum, oggi alle 16 nella Sala Monti di Galileo Ferraris 11, Andrea Gherzi al piano e la soprano Angiola Bonino eseguono brani Tosti, Cilea, Tosti, Tirindelli.

CABARET. Al Circolo Dravelli di Moncalieri, alle 21,30, finale «Festivale», festival della canzone dialettale.

Agli «Antichi maestri pittori» opere di Del Biondo, Pace di Bartolo, Sano di Pietro

Il mistero del trittico incompiuto

Incisori italiani contemporanei al castello di Barolo

Arte e antiquariato nelle gallerie torinesi. Accanto alle esposizioni dei del Novecento come Prampolini e Mastroianni, si sono inaugurate in questi giorni le degli incisori dal XV al XVIII secolo e «L'Arte Antica», della pittura di genere dell'Ottocento da «Patrizia Caretto» e dei fiamminghi e degli olandesi dal XVI al XVII secolo da «Luigi Caretto».

Agli «Antichi Maestri Pittori» (via Andrea Doria 19/a, sino al 18 dicembre), Gian Carlo Gellino propone una scelta di pregevoli lavori che documentano quindici anni di studi e ricerche della bottega antiquaria. Fra le opere esposte desta particolare attenzione il misterioso «Trittico di San Giovanni Battista», di Giovanni Del Biondo, attivo a Firenze dal . La tavole centrale è, nella parte inferiore, dipinta di e è possibile accertare... quale fosse il piccolo oggetto che si trovava originariamente a coprire la parte non istoriata». curioso finito», quindi, che appare ricco di fascino, anche scene dipinte sopra i due sportelli laterali: dalle stimmate di San Francesco a Santa Caterina. La rassegna si snoda con l'«Imago Pietatis» di Pace di Bartolo, la dolcissima «Madonna col Bambino e angelo» del Maestro di San Torpè, il fondo oro del senese Sano di Pietro, con la Madonna in un atteggiamento di raccolta intimità. Si ammirano, ancora, la «Crocifissione» del della Carità, il «Battesimo di Cristo» di Cecco di Pietro, Maestro della Cappella Bracciolini e la fiabesca «Natività» di Giovanni Ser Giovanni Detto Lo Scheggia.

«Natività», tavola di Giovanni di Ser Giovanni «lo Scheggia»

Presso il Castello Comunale di Barolo (sino 31 dicembre) è in corso una collettiva di «Incisori italiani contemporanei». Curata da Pino Mantovani, con itinerario critico di Pia Ferrari, l'esposizione pone in evidenza l'acquaforte «Pierre Bonnard nel giardino» di Giuseppe Bartolini e ritratto «Roberto» di Bartoni, l'impalpabile tessitura del «Notturno» del viareggino Biagi e le puntesecche del bergamasco Bonetti. Del chierese Demo si nota l'accentuato realismo di «Nello studio II» e poi sono presenti i ricordi di Dugo, gli interni del torinese Gatti, Mannocci, Vitali, Zoppetti. Allo Studio Laboratorio (corso Lanza 105, sino al 16 novembre) disegni e formelle in ceramica di Laura Oliero, allieva di Alfredo Billetto, improntate ad una nitida definizione delle immagini.

Da «Paolo Tonin», arte contemporanea (via 7, al 30 novembre) «omaggio ad una razza estinta», di Antonio Faggiano.

Angelo Mistrangelo

Cinema Giovani

Allo stadio due video poi il fischio

Cinema Giovani allo stadio. Da oggi il festival entra al Delle Alpi: alle 13,15, prima di Toro-Reggiana, vengono proiettati sui maxi schermi alcuni cortometraggi. L'inedita iniziativa, realizzata dall'Associazione Amici del Festival il corso di Juventus, Torino e Pubbli-gest, proseguirà sino a fine mese anche per le partite di coppa. «Questo gemellaggio sport e spettacolo - afferma Roberto Goveani, presidente del Torino e socio degli Amici del Festival - è interessante. In prospettiva stiamo valutando altre operazioni con il festival, un importante per la nostra città, bisognosa di manifestazioni di livello internazionale».

Il programma odierno prevede la proiezione di «Tagliatelle» di Giorgio Comaschi e del vincitore dello scorso «Zum Greifen Nah» di Veit Helmer. Nell'atrio d'onore stato inoltre allestito spazio d'informazione Festival, i cui vincitori verranno premiati prima di Juve-Cagliari e Toro-Lecce.

Domani sera

Riecco Masini «Mister Vaff» va al Colosseo

Riecco Marco Masini: «Mister Vaff» arriva domani al Teatro Colosseo (via Madama Cristina 71, ore 21, biglietti a 35 e 27 mila lire). Il tour invernale del fiorentin bizzarro si tiene nei teatri: un po' perché così vuole la moda del momento, e un po' perché, ultimamente, il nostro ha qualche difficoltà a riempire i palasport. Il concerto è organizzato da Good Music, che ha anche annunciato Amedeo Minghi il 16 novembre «Network» (60 mila lire e biglietto d'ingresso), Raf il 26 al Palasport e Pino Daniele il 20 dicembre al Teatro Alfieri.

Tra i maggiori appuntamenti delle prossime settimane, ricordiamo all'Alfieri il 22 e novembre Paolo Conte (organizza Metropolis). Il 1° dicembre al «Big» c'è Gianna Nannini. A breve scadenza, ricordiamo Vecchioni il 10 novembre al Colosseo: la stessa sera, al Teatro Regio arrivano Robert Fripp e David Sylvian. Sabato 13, invece, il Colosseo ospita Angelo Branduardi (prevendite alla cassa del teatro e da Hot Point). Domani al «Charleston» (via Cavalcanti 5, ore 21,30) c'è il «Gran Concerto» per l'inaugurazione dei corsi di «Artemusica»: in scena i docenti della scuola, tutti musicisti ben noti a Torino, da Mario Petracca a Zirilli, da Ludovico Vagnone e Slep, a Fabrizio Bosso, Bonino, Alberto Marsico, Giulio Camarca, Paolo Porta e tanti altri ancora. **DOMANI.** Jazz domani sera alla «Divina Commedia» (via Donato 47) il gruppo del chitarrista Max Carletti; «Re carta» (via Germanasca 37) con il trio Ponissi, Diaferia e Contenti; al «Magazzino di Gilgamesh» (piazza Moncenisio 13/b) con il quarteto di Gianni Negro e Gigi Cavicchioli. Rock al «Mirò» (str. Settimo 154) con gli Augusta Taurinorum e al «Peccato Originale» (via Nizza 253). Bahia Tropical «Riverside» (murazzi Diaz 36). Tutti alle 22.

NOTTE
a di Gabriele Ferraris

Al «Doctor Sax» (murazzi Cadorna 4) il blues di Slep. Alla «Cave» (via Pomba 7) la musica etnica di Dino Pelissero e Piergianni Gillio in «Africa e dintorni». Prosegue al «Paso» (via Passo Buole 47) la rassegna «Cine-Barocchio». Tutti alle 22.

ZAPPA. Riccardo Zappa, uno dei più interessanti e dotati chitaristi italiani, in doppia al Teatro Juvarra (via Juvarra 15, 21,30).

Pomeriggi con i protagonisti degli spettacoli in cartellone allo Stabile

Quattro chiacchiere dietro le quinte

Umberto Orsini inaugura gli incontri di «Foyer»

Compie lustro «Foyer», ciclo di «Incontri con i protagonisti di spettacoli scena a Torino per la stagione teatrale 1993-'94», organizzato dal Centro Studi del Teatro Stabile (inizio incontri alle 17, ingresso libero, informazioni al 53.97.07).

A partire dall'11 novembre, riflessioni e dibattiti si alterneranno - secondo tradizione - aneddoti, chiacchierate, rivelazioni, in un cocktail al «sapor di teatro» che il pubblico ha mostrato di gradire. L'affluenza numerosa ha indotto gli organizzatori a trasferire «Foyers» dal Centro Studi al più capiente Teatro Carignano (salvo che per pochi appuntamenti all'Assessorato per la Cultura in piazza San Carlo 161 o al Regio).

Conduttore dei 12 incontri, il professor Guido Davico Bonino. Il primo, al Carignano (giovedì), è Umberto Orsini e la Compagnia del Teatro Eliseo: si parlerà di «Un marito» di Italo Svevo (in sino al 14 novembre). Dalla storia di Federico Arcetri, assassino per gelosia e della sua vita dominata da un'ossessione, si passerà, il dicembre (in Assessorato), alla corruzione pubblica. Il «dietro le quinte» riguarderà «L'ispettore generale» di Gogol, in cartellone al Colosseo dal 7 dicembre. Ospiti saranno Franco Branciaroli e la Compagnia del Teatro degli Incamminati.

Umberto Orsini e Valentina Sperlì in «Un marito»

Il 17 dicembre l'appuntamento sarà con Mariangela Melato e Luca Ronconi per «L'affare Makropulos» di Capek. Protagonista, il 22 dicembre al Regio, lo stesso testo in versione operistica, ovvero «Il caso Makropulos», in scena dal 9 dicembre. gli ospiti, oltre a Ronconi (regista dei due allestimenti), l'interprete Raina Kabaivanska. Altre star «Foyers» - terminerà a maggio - Gianfranco Jannuzzo, Giuseppe Pambieri e Gabriele Lavia. (s. fr.)

GLI

Vecchio

Alle 15 e Tele Time, largo Giachino 91, dibattito organizzato dall'Associassion Cultural Piemonteisa «Noste reis» sul tema «Italia: ha ancora un futuro il vecchio Stato "nazionale" ottocentesco?». Partecipano Mario Cossa Cardol, Miro Morelli e Giuseppe Valditara.

Spazio alpino

Domani alle 16, sala riunioni della Regione in via Magenta 12, incontro sullo «Sviluppo rurale nello spazio alpino». Ne parla Giuseppe Maspoli.

Vegetariani

Al centro Helios, via Provana 5, domani alle 21, incontro su «Attualità proposta vegetariana: vantaggi della dieta vegetariana per in forma e vivere in salute». Con Caterina Cappone.

Igor

Domani alle 20,15 a Villa Sassi, strada al Traforo Pino 47, l'Iedo (Associazione Imprenditori Dirigenti Europei) propone l'incontro con Igor Man che parlerà su «Dopo la firma di Washington: problemi e prospettive per il Medio Oriente».

Anapaca

Oggi in piazza San Carlo l'Anapaca (Associazione Nazionale Assistenza Psicologica Ammalati Cancro) raccoglie fondi per le proprie attività rivolte a malati oncologici e ai loro familiari. Chi contribuirà, riceverà le mele delle aziende che aderiscono all'Asprofrut.

C.

Martedì 9 novembre alle 21, Tempio Valdese, corso Vittorio Emanuele 23, dell'Orchestra Filarmonica Italiana. Alessandro i dirige musiche di Ciaikovskij e Brahms. Biglietto, 15 mila lire.

Yogurt

Martedì, dalle 9 alle 13 al Centro Incontri della Cassa di Risparmio, corso Stati Uniti 23, convegno organizzato dalla Sinu (Società Italiana di Nutrizione Umana), in collaborazione con l'Unione Industriale, sullo yogurt. Informazioni allo 011/571.83.80.

Oggi all'Expovip di Milano, l'Icif (Italian Culinary Institute for Foreigners) premierà vincitore della 12ª edizione della «Gara del taglio delle forme del Grana Padano». Lo riceverà Hiroo Nozawa, responsabile del nuovo corso Icif per maitre e sommeliar giapponesi in corso a Villa Gualino.

Croce

Oggi alle 21, discoteca Naxos, in piazza Guala, prima elezione di «Miss e Cri», per iniziativa della Croce Rossa Italiana di Moncalieri. Partecipa Fanny Cadeo di «Striscia notizia».

Croce Verde

Stamane alle 9, nella sala consiliare di None in piazza Cavour, premiazione di «Voi e noi per tutti», manifestazione ideata da Fulvio Rossi con un gruppo di volontari. Sono stati coinvolti 600 bambini delle scuole di None: i disegni di 12 partecipanti verranno pubblicati sul calendario '94 della Croce Verde.

Gruppo Abele

Domani alle 21 a Palazzo Civico, via Milano 1, primo tro dell'iniziativa del Gruppo Abele «Il nuovo dis-ordine mondiale»: letture, conferenze, mostre e rassegne cinematografiche. Con Luigi Bonanate, Siro Lombardini e Anna Segre, coordina Walter Giuliano.

Piemonte '800

Domani alle 18 al Centro Studi Piemontesi, via Revel 15, Rosanna Maggio Serra parla di «Cultura figurativa in Piemonte dall'800 ad oggi nella Galleria civica d'arte moderna».

Per

Domani alle 20,30, Network, via Pomba 7, dibattito con Domenico Quirico, Francesco Fornari, Giampiero Leo e Alia Sharif sulla situazione somala. Segue spettacolo di beneficenza per i bambini somali.

SCUOLE DI DANZA E RECITAZIONE

CENTRO DI DIZIONE: tel 581.9157.
INTRADOSSI (v. S. Massimo 21): corsi [illegible] diretti da Pier Giorgio Gili. Inq. ore 17-20. Tel. 817.1009.

PALAGHIACCIO E ROTELLIERE - Torino Esposizioni (via Petrarca 39): [illegible] 9,30-11,30 e 14-18,30. Biglietto [illegible]. Tel. 6599.

RITROVI

AMERICA MUSIC: [illegible] Frejus 27, tel. 447.7171. Ore 21,30 [illegible] Club.
ARLECCHINO: 15,30 e 21: Bilo Puma.
BOROTALCO PIZZA [illegible] tel [illegible]: ore [illegible] ingresso libero. Ore 21 orch. Rocky.
CLUB 84: ore 15,30 e 21 danze e ritmi per tutti con Franco Orsini e i suoi solisti.
DU PARC: ore 15,15 e 21 orch. I Delfini. Straordinario successo.
EXTREME CLUB DANZE (via Genova 268/b, [illegible] 505.0817): «Il vero liscio al ballo da noi». Ore 21 orch. Gli Show Men.
FRENZY (Ivrea, tel. 0125/230.084): ballo liscio orch. Moreno Rossi.
GARDEN DANZE, tel 560.3443: ore 15,30 e 21 la [illegible] con amicizia, simpatia, riduzioni e premi, orch. [illegible] Romeo.
K-11 - Valperga (To): ore 21 discoliscio e scuola di [illegible]. Sabato Valter D'Angelo.
LA LUCCIOLA tel. [illegible]: [illegible] conosci? (corso Taranto 206, tel. 200.097): ore 10/12 colazione e aperitivo danzante; [illegible] orchestra La Piemontese; ore 21 La Piemontese. Pom. e sera ing. L. 6000.
LE ROI: ore 15,15 e 21 non è solo il nostro slogan: [illegible] ci rinnoviamo [illegible]. Lunario.
TANGO SALA DANZE: splendida domenica, pomeriggio ore 15, sera ore 21.
TROCADERO: nuova gestione. Ore 21 Gruppo Opera anni 60-70-80. Prem. [illegible] 582.0968.
INVIDIA e PATIO: tutte le sere [illegible] 22 discoteca, sabato [illegible] 15-19. Domenica pomeriggio Non stop dalle 15,30 e notte inoltrata. [illegible] 661 4841-861.5166.
WHISKY NOTTE EXTRA: tutte le sere ore 22,30 sabato e domenica [illegible]. Prenotazioni 668.7583.

RISTORANTE DISCOTECA LA BECCACCIA: il tuo locale in collina. Tel. 881.0485. Saloni per matrimoni.
RISTORANTE PIZZERIA MACUMBA (Pinerolo): pranzo [illegible] pomeriggio danzante. Cena con orchestra. [illegible] (0121) 374.116.
S. GIORGIO - Rist. - Piano bar - Ballo: La Piana's e Albarina. Tel. 669.2131.

GALLERIE E MUSEI

[illegible] **MAESTRI PITTORI** e Giancarlo Gallino inviano a visitare [illegible] mostra di 25 dipinti a fondo d'oro (dal '300 al '500) via Andrea Doria 19, sino al 18 dicembre, orario 10-12,30 e 15,30-19,30. Chiuso domenica e lunedì.
LOSANO (Pinerolo): Tino Aime.

ASSOCIAZIONE PIEMONTESE GALLERIE ARTE MODERNA

BERMAN: Enzo Bellini «Nel segno di Osiride».
BIASUTTI: personale U. Mastroianni.
DAVICO: Francesco Tabusso.
LA GIOSTRA (Alti): Bruno Cassinari.
NARCISO: Enrico Prampolini.
PIRRA (c.so V. Emanuele 82, t. 543.393): [illegible] 10-13: 43 fotografie di Riccardo Moncalvo.

[illegible]
da martedì [illegible] a domenica 14/11
FRANCO FONTANA'S
ORA OBA '93
Il famoso Musical Brasiliano [illegible] arriva [illegible] Europa nell'edizione tra [illegible] acclamata a Broadway

[illegible]
Da giovedì [illegible] a domenica 21
GIORGIO [illegible]
BRUNO GAMBAROTTA
Riposerata: lunedì 9/13 e 16/23, martedì 15/23

MITHO
Domenica pom. ANDRIES
Dom. sera: RENZO E LUANA
Tel. 965.78.92

TANGO SALA DANZE
VIA AVET 3 (TO) - TEL. 480.565
SPLENDIDA [illegible]
Pomeriggio ore 15 - Sera ore 21

[illegible] COLOSSEO
"VECCHIONI"
10 NOVEMBRE
"GRANDUARDI"
13 NOVEMBRE

LUX e ETOILE

VITTORIA

REPOSI e FIAMMA

SUCCESSO AL CHARLIE CHAPLIN 1
La storia di un uomo che lotta per la sua libertà

AMBROSIO AMBRA

STUDIO RITZ

MAI SOTTOVALUTARE IL POTERE DI UNA DONNA
eliseo - AMBROSIO
MELANIE GRIFFITH
[illegible] in una [illegible] spassosa storia d'amore

SUCCESSO AL CHARLIE CHAPLIN 2
Se avete amato «RIFF-RAFF», «PIOVONO PIETRE» è il vostro film. (L'UNITA')

NESSUNO DEVE DIMENTICARE IL LORO SACRIFICIO
eliseo - NAZIONALE UNO
ADUA 400

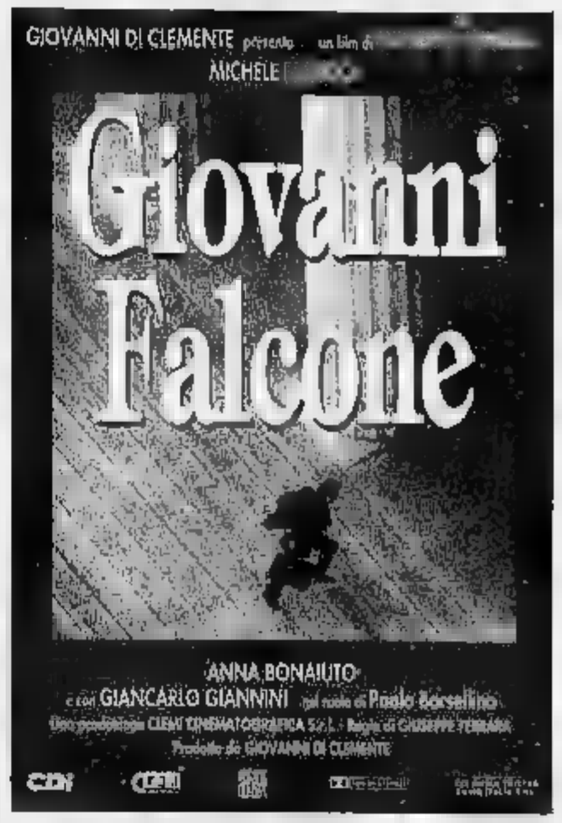

I signori Presidi interessati a proiezioni scolastiche sono pregati di telefonare ai numeri 812.81.10 - 817.06.80.

AMBROSIO

OLIMPIA 1 e *lilliput*

STREPITOSO SUCCESSO AI CINEMA DORIA e CAPITOL

E' curioso che in una stagione cinematografica di minimalismi autobiografici o di denunce politiche, un regista poco più che trentenne si sia sentito attratto da una storia così antica. Ma l'originalità della sua scelta, assieme al suo professionalismo, sono stati premiati dai risultati. Il piccolo miracolo di non scadere mai nella parodia, in questo film gentile e strano, lo fa [illegible] leggerezza del tocco e la bravura degli interpreti.
(Irene Bignardi - REPUBBLICA)

IMMINENTE A TORINO

PRIME VISIONI

Adua 200
c. Giulio Cesare 67
Tel. 656.[redacted]. Or.: 15,30
17,45/20,05/22,30
Ingr. 10.000 / Alace 7000
Il fuggitivo
di A. Davis, con H. Ford, T. L. Jones, S. Ward (Usa '93) — Un medico trova la moglie assassinata e viene ingiustamente accusato dell'omicidio: braccato dalla polizia, cerca il vero colpevole per salvare la pelle. N. V. 2h 08' **Thriller**

Adua 400
c. Giulio Cesare 67
Tel. 656.521. Or.: 15,30
17,40/20/22,30
Ingr. 10.000 / Alace 7000
Giovanni Falcone
di G. Ferrara, con M. Placido, G. Giannini, A. Bonaiuto (Italia '93) — Vita, battaglie e morte del giudice Falcone, dal trasferimento a Palermo, al lavoro nel pool antimafia, alla strage di Capaci N. V. 2h 05' **Drammatico**

Ambra
v. Chiesa della Salute 77
Tel. 210.985. Or.: 15
17,30/20/22,30
Ingr. 10.000 / Alace 8000
Il segreto [redacted] bosco vecchio
di E. Olmi, con P. Villaggio, G. Bragi, R. Zanneriorio (Italia '93) — Un colonnello riceve in eredità un bosco e medita subito di tagliarlo per farne dei soldi. Ma la magia della natura lo conquisterà. Da Buzzati. N. V. 2h 18' **Commedia**

Ambrosio Multisala
Cin. 5 (Sala 1). T. 547.007
c. V. Emanuele 52
Or.: 20/22,30
Ingr. 10.000/rid. 7000
Tom e Jerry - Il film, cartoni animati, ore 15,30; 17,30
Il segreto del bosco vecchio, ore 20; 22,30

Ambrosio Multisala
Cin. 5 (Sala 2). T. 547.007
c. V. Emanuele II 52
Or.: 15,30/17,50/20,10/22,30
Ingr. [redacted].000/rid. 7000
Misterioso omicidio a [redacted]
di W. Allen, con W. Allen, D. Keaton, A. Huston (Usa '93) — Quattro intellettuali newyorkesi, malati d'immaginazione, si trasformano in detective per fare luce sulla morte di una tranquilla signora. N. V. 1h 40' **Giallo comico**

Ambrosio Multisala
Cin. 5 (Sala 3). T. 547.007
c. V. Emanuele II 52
Or.: 16/18,10/20,20/22,30
Ingr. 10.000/rid. 7000
Nata ieri
di L. Mandoki, con M. Griffith, J. Goodman, D. Johnson (Usa '92) — Nell'intricato mondo degli affari di Washington una bionda affascinante e dall'aria un po' svampita riesce a far luce su brogli e corruzione. N. V. 1h 43' [redacted]

Arlecchino
c. Sommeiller 22
Tel. 5817.190. Or.: 15
16,50/18,40/20,30/22,30
Ingr. 10.000/rid. 7000
Sud
di G. Salvatores, con S. Orlando, F. Neri, G. Alberti (Italia '93) — Quattro disoccupati si barricano in un seggio elettorale per inscenare una clamorosa protesta e fanno scoprire brogli e malversazioni. N. V. 1h 32' **Drammatico**

Capitol
v. S. Dalmazzo 24
Tel. 540.605. Or.: 15,30
17,30/20,10/22,30
Ingr. 10.000/rid. 7000
Per amore solo per amore
di G. Veronesi, con D. Abatantuono, P. Cruz, A. Haber (Italia '93) — I desideri e i conflitti interiori di Giuseppe, costretto a vivere in castità a fianco di Maria, madre [redacted] figlio di Dio. Dal romanzo di P. Festa Campanile. N. V. 1h 48' **Dramm.**

Centrale
v. Carlo Alberto 27
Tel. 540.110 Or.: 15
16,50/18,40/20,30/22,30
Ingr. 10.000 / Alace 8000
[redacted] Blu
[redacted] Kieslowski, con J. Binoche, B. Regent (Fra. '93) — Una donna perde il marito e la figlia in un incidente. Inizia un'esistenza solitaria e [redacted] per dimenticare il passato. Leone d'Oro a Venezia N. V. 1h 50' **Drammatico**

C. Chaplin 1
v. Garibaldi 32/E
Tel. 436.0723. Bus 5/72
Or. 15,30/17,45/20,10/22,30
Ingr. 10.000/rid. 7000
Voglia di ricominciare
di M. Caton-Jones, con R. De Niro, E. Barkin, L. Di Caprio (Usa '93) — America Anni 50: una donna divorziata, con figlio, trova un corteggiatore e vuole cominciare una nuova [redacted]. Ma il piccolo sarà d'accordo? N. V. [redacted] 55' **Dramm.**

C. Chaplin 2
c. Garibaldi 32/E
Tel. 436.0723. Or.: 15,15
17/18,45/20,30/22,30
Ingr. 10.000/rid. 7000
Piovono pietre
di K. Loach, con B. Jones, J. Brown, R. Tomlison (Ingh. '92) — Un operaio disoccupato, senza soldi, ricorre a espedienti e illegalità per comprare l'abito da prima comunione a sua figlia, simbolo di residua dignità. N. V. 1h 33' [redacted]

Cristallo
v. Goito 5
Tel. 650.7100. Or.: 15,40
17,55/20,10/22,30
Ingr. 10.000/rid. 7000
Cliffhanger - L'ultima [redacted]
di R. Harlin, con S. Stallone, J. Lithgow, M. Rooker (Usa '93) — Un alpinista, pieno di rimorsi per la morte di una scalatrice, ritrova se stesso lottando ad alta quota contro una pericolosa banda di terroristi. N. V. 1h 52' [redacted]

Doria
v. Gramsci 9
Tel. 542.422 Or.: 15,30
17,50/20,10/22,30
Ingr. 1[redacted]/rid. 7000
Per [redacted] per amore
di G. Veronesi, con D. Abatantuono, P. Cruz, A. Haber (Italia '93) — I desideri e i conflitti interiori di Giuseppe, costretto a vivere in castità a fianco di Maria, madre del figlio di Dio. Dal romanzo di P. Festa Campanile. N. V. 1h 48' **Dramm.**

Eliseo Grande
p. Sabotino
Tel. 447.5241. Or.: 15,30
17,50/20,10/22,30
Ingr. 10.000
[redacted] a [redacted]
di W. Allen, con W. Allen, D. Keaton, A. Huston (Usa '93) — Quattro intellettuali newyorkesi, malati d'immaginazione, si trasformano in [redacted] per fare luce sulla morte di una tranquilla signora. N. V. 1h 40' **Giallo comico**

Eliseo [redacted]
p. Sabotino
Tel. 447.5241. Or.: 15,45/18/20,15/22,30
Ingr. 10.000
[redacted] ieri
di L. Mandoki, con M. Griffith, J. Goodman, D. Johnson (Usa '92) — Nell'intricato mondo degli affari di Washington una bionda affascinante e dall'aria un po' svampita riesce a far luce su brogli e corruzione. N. V. 1h 43' **Commedia**

Eliseo Rosso
p. Sabotino
Tel. 447.5241. [redacted].: 15,15
17,40/20,05/22,30
Ingr. 10.000
[redacted] Falcone
di G. Ferrara, con M. Placido, G. Giannini, A. Bonaiuto (Italia '93) — Vita, battaglie e morte del giudice Falcone, [redacted] trasferimento a Palermo, al lavoro nel pool antimafia, alla strage di Capaci N. V. 2h 05' **Drammatico**

Empire
p. Vitt. Veneto 5
Tel. 817.1642. Or.: 15,15
17,40/20,05/22,30
Ingr. 10.000/rid. 7000
[redacted] del mirino
di W. Petersen, con C. Eastwood, J. Malkovich, R. Russo (Usa '93) — Un agente Cia, che non si perdona di non aver saputo evitare l'assassinio di Kennedy, deve salvare il nuovo presidente da un killer paranoico. N. V. 2h 10' **Thriller**

Erba
c. Moncalieri 241
Tel. 661.5447
Or.: 15,15/17,30/20/22,30
Ingr. 10.000/rid. 7000
Molto rumore per [redacted]
[redacted] Branagh, con K. Branagh, E. Thompson, D. Washington (Ingh. '92) — Intrighi d'amore ruotano intorno a una donna da molti desiderata e a una dubbia castità che mette in forse un matrimonio. Da Shakespeare. N. V. 1h 51' **Commedia**

Etoile
c. Buozzi, ang. v. Roma
Tel. 530.353.
Or.: 15,30/18,45/22
Ingr. 10.000/rid. 7000
Il socio
di S. Pollack, con T. Cruise, G. Hackman, H. Hunter (Usa '93) — Un giovane avvocato entra con uno stipendio favoloso in uno strano studio: ma il sogno diventa incubo perché c'è di mezzo la mafia. Da Grisham. N. V. 2h 35' [redacted]

Faro
v. Po 30
Tel. 817.3323. Or.: 15,30
17,55/20,20/22,30
Ingr. 10.000/rid. 7000
Made in America
di R. Benjamin, con W. Goldberg, T. Danson, N. Long (Usa '93) — Una vedova esaudisce il sogno di avere una figlia rivolgendosi alla banca del seme. Ma la ragazza vorrà scoprire chi è il suo misterioso papà. N. V. 1h 50' [redacted]

Fiamma
c. Trapani 57
Tel. 385.2057
Or.: 15/17,30/20/22,30
Ingr. 10.000/rid. 7000
Jurassic Park
di S. Spielberg, con S. Neill, L. Dern, R. Attenborough (Usa '93) — Con l'ingegneria genetica i dinosauri vengono resuscitati e confinati in un parco. Ma dopo un po' si ribelleranno. Dal libro di Crichton N. V. 2h 03' **Fantavventura**

Ideal
c. Beccaria 4
Tel. 521.4316. Or.: 15,40
17,55/20,10/22,30
Ingr. 10.000/rid. 7.000
Cliffhanger - L'ultima sfida
di R. Harlin, con S. Stallone, J. Lithgow, M. Rooker (Usa '93) — Un alpinista, pieno di rimorsi per la morte di una scalatrice, ritrova se stesso lottando ad alta quota contro una pericolosa banda di terroristi. N. V. 1h 52' **Avventuroso**

King Kong
v. Po 21. Tel. 812.5996
Or.: 12,45/14,30/16,30
18,30/20,30/22,30
Ingr. 10.000/rid. 8000
Boxing [redacted]
di J. Lynch, con S. Fenn, J. Sands (Usa '93) — Un uomo si innamora di una ragazza e supera ogni limite pur di averla solo per [redacted]: tra perversioni e incubi, scocca anche una scintilla d'amore. V. M. 14 1h 45' **Dramm. Erotico**

Lilliput
v. XX Settembre 15 bis
Tel. 537.100. Or.: 15,45
18/20,15/22,30
Ingr. 10.000/rid. 7000
Dave - Presidente per un giorno
di I. Reitman, con K. Kline, S. Weaver, B. Kingsley (Usa '93) — E' il sosia perfetto del primo cittadino: ma quando si ritrova alla Casa Bianca per sostituire il presidente ammalato il «gioco» diventa troppo serio N. V. 1h 50' **Commedia**

Lux
Galleria S. Federico
Tel. 541.283
Or.: 15,30/18,50/22,15
Ingr. 10.000/rid. [redacted]
Il socio
di S. Pollack, con T. Cruise, G. Hackman, H. Hunter (Usa '93) — Un giovane avvocato entra con uno stipendio favoloso in uno strano studio: ma il sogno diventa incubo perché c'è di mezzo la mafia. [redacted] Grisham. N. V. 2h 35' **Thriller**

[redacted] Uno
v. Montebello 8
Tel. 817.1048
Or.: 16,10/18,10/20,20/22,30
Ingr. 10.000 / Alace 8000
Molto rumore per [redacted]
di K. Branagh, con K. Branagh, E. Thompson, D. Washington (Ingh. '92) — Intrighi d'amore ruotano intorno a una donna da molti desiderata e a una [redacted] castità che mette in forse un matrimonio. Da Shakespeare. N. V. 1h 51' [redacted]

Nazionale 1
v. Pomba 7
Tel. 812.4173. Or.: 15
17,30/20/22,30
Ingr. 10.000
Giovanni Falcone
di G. Ferrara, con M. Placido, G. Giannini, A. Bonaiuto (Italia '93) — Vita, battaglie e morte del giudice Falcone, [redacted] trasferimento a Palermo, al lavoro nel pool antimafia, alla strage di Capaci [redacted]. V. 2h 05' **Drammatico**

Nazionale 2
v. Pomba 7
Tel. 812.4173. Or.: 15
17,30/20/22,30
Ingr. [redacted]
L'ultimo grande [redacted]
di J. Mc Tiernan, con A. Schwarzenegger, A. O'Brien, F. Abraham (Usa '93) — Un ragazzino appassionato di cinema si ritrova per magia sullo schermo e vive mirabolanti avventure con il suo eroe preferito. N. V. 2h 02' **Fantavventura**

[redacted]
v. Venaldo 5
Tel. 749.2362. Or.: 15,15
17/18,45/20,30/22,30
Ingr. 10.000/rid. 7000
Hot Shots! 2
di J. Abrahams, con C. Sheen, L. Bridges, V. Golino (Usa '92) — Nuove parodie demenziali degli stereotipi del cinema, con missioni eroiche e d'amore sempre più spericolate del pilota militare Topper. N. V. 1h 25' **Comico**

Olimpia 1
v. Arsenale 31
Tel. 53 24 48
Or.: 15,45/18/20,15/22,30
Ingr. 10.000/rid. 7000
Dave - Presidente per un giorno
[redacted] I. Reitman, con K. Kline, S. Weaver, B. Kingsley (Usa '93) — E' il sosia perfetto del primo cittadino: ma quando si ritrova alla Casa Bianca per sostituire il presidente ammalato il «gioco» diventa troppo serio N. V. 1h 50' **Commedia**

Olimpia [redacted]
v. Arsenale 31
Tel. 532.448
Or.: 15/17,30/20/22,30
Ingr. [redacted]
Il fuggitivo
di A. Davis, con H. Ford, T. L. Jones, S. Ward (Usa '93) — Un medico trova la moglie assassinata e viene ingiustamente accusato dell'omicidio: braccato dalla polizia, cerca il vero colpevole per salvare la pelle. N. V. 2h 08' **Thriller**

Reposi
v. XX Settembre 15
Tel. 531.400
[redacted].: 15/17,30/20/22,30
Ingr. 10.000/rid. 7000
Jurassic Park
di S. Spielberg, con S. Neill, L. Dern, R. Attenborough (Usa '93) — Con l'ingegneria genetica i dinosauri vengono resuscitati e confinati in un parco. Ma dopo un po' si ribelleranno. Dal libro di Crichton N. V. 2h 03' [redacted]

Romano
Galleria Subalpina
Tel. 562.0145
Or.: 15/17,30/20/22,30
Ingr. 10.000
L'età dell'innocenza
di M. Scorsese, con D. Day-Lewis, M. Pfeiffer, W. Ryder (Usa '93) — New York, fine '800: un ricco avvocato, in procinto di sposarsi, viene travolto dalla passione per una contessa. Dal romanzo di E. Wharton N. V. 2h 15' [redacted]

[redacted]
v. Acqui 2
Tel. 819.0150
[redacted].: 15/18,20/21,40
Ingr. 10.000/rid. 7000
America oggi
di R. Altman, con A. MacDowell, B. Davison, J. Lemmon (Usa '93) — In una Los Angeles sconvolta da sensi che spargono pesticidi e minacciata da un terremoto si intrecciano le storie di 22 protagonisti. Dai racconti di Carver. N. V. 3h 10' **Comm.**

Vittoria
v. Roma 336
Tel. 562.1789. Or.: 15,45
18/20,15/22,30
Ingr. 10.000/rid. 7000
Silver
di P. Noyce, con S. Stone, W. Baldwin, T. Berenger (Usa '93) — In un palazzo di Manhattan, teatro di morti misteriose, una seducente donna è coinvolta dal vicino di casa in un pericoloso gioco voyeuristico. V. 14 1h 47' **Thriller**

ALTRE VISIONI

Agnelli — Via P. Sarpi 111/A, Tel. 612.136 — **L'olio di Lorenzo**, di G. Miller con Nick Nolte, Usa '93, stereo. Or.: 17; 19,15; 21,30. Per ragazzi **Le avventure di Peter Pan** di W. Disney, ore 15.

Cuore — Via Nizza 56, Tel. 668.7888 — **La Bella e la Bestia**. Cartoni animati di Walt Disney. [redacted]: 14,30; 15,15; 18,15; 20,15; 22.

Fregoli — Piazza S. Giulia 2 bis, Tel. 812.2312

Lanteri — Corso Giulio Cesare [redacted], Tel. 284.134 — **In fuga a 4 zampe** di W. Disney. Or.: 16; 16,40; 18,15; 20; 21,30.

Massaia Borghiere — Via C. Massaia 104, Tel. 257.881 — **La crisi** di C. Serreau con V. Lindon, P. Timsit 1h32. Or.: 18,15 e 21,15. Ingresso 7000.

Massaua — [redacted]. Massaua 9. Tel. [redacted] — [redacted]

Valdocco — Via Salerno 12, Tel. 522.42.79 — **Gli Aristogatti**, colori di W. Disney, ore 1[redacted]. **Sister Act - Una svitata in abito da suora**, ore 17-21

ASSOCIAZIONI CULTURALI

C. Cult. Français — Via Pomba 23, Tel. 562.33.13 — Chiuso. Mostra **La Fureur de lire - Hommage aux Editions Unes.** Aperta dal lunedì al venerdì fino al 12 novembre

Massi[redacted] Due — Via Montebello 8, Tel. 817.10.48. Tram 15, Ingr. L. 7000 — Omaggio a Ottavio Mai **Della vita di Piero ritratto con musica**. Ore 16,30 **Storia di una certa [redacted] - Contrappunti** di G. Minerba. **Io non sono come te - La preda** ore 18,10 **Attenzione ai cannibali, Preludio, Fiction Messaggio**, [redacted] **for two**, ore 20,30 **Più vivo di così... Partners** ore 22,30.

Massimo Tre — Via Montebello 8, Tel. 817.10.48. Tram 15, Ingr. L. 8000 — **Die zweite Heimat. Cronik einer Jugend. Parte 4ª: La morte di Ansgar**, di Edgar Reitz, con H. Arnold, S. Kammer (Germania, 1992, 105', v.o. sott. ital.). Prima visione per Torino. Or.: 15,[redacted]; 18,30; 20,30; 22,30.

TEATRI

Teatro Regio — Piazza Castello 215, Tel. 88.151 — Stagione d'Opera 1993-94. I nuovi abbonamenti speciali a 4 spettacoli sono in vendita alla biglietteria del Teatro fino al 12 novembre. Biglietteria (ore 13-18,30) tel. 8815.241/242.

Piccolo Regio — Piazza Castello 215, Tel. 88.151 — Stagione d'Opera 1993-94. Prenotazione e vendita dei biglietti per tutti [redacted] spettacoli. Biglietteria (ore 13-18,30), tel. 8815.241/242.

[redacted] — Corso G. Cesare 67, Tel. 248.2276/7871 — **Stagione 1993-94** abb. a 8 spett. L. 99.000 intero, L. 81.000 speciale, L. 72.000 (stud. univers.), L. 60.000 giovani. Vendita c/o T. Adua ore 15,30-19 da lun. a ven., ore 10,30-12,30 e 16-19 sabato dal [redacted] nov. Il G. Della Rocca in **Il Feudatario** di C. Goldoni. Per inf. tel. 248.2276.

Alfa Teatro — Via Casalborgone 16/i, Tel. 819.35.29, Bus 3/15/54/56/61/66/75/78 — Ore 16 per la rassegna La marionetta d'Oro la comp. L'Inventagiochi presenta **Se fra i fili un giorno...** spett. per marionette e attori in 2 tempi di A. Grilli e G. Gardascio, musiche orig. di A. Tomasi. Per inf. e pren. Tel [redacted] - [redacted].

Ambra Teatro — Via Chiesa Salute 77, Tel. 210.985

Alfieri — Piazza Solferino 4, Tel. 562.3800. Tram 13, Bus 14/14s/50/58/58s/67 — Oggi ore 15,30 ultima replica Nando Milazzo presenta Ernesto Calindri e Liliana Feldmann in **Circolo** di Somerset Maugham, regia di Mario Morini. Biglietteria tutti i giorni 9-13 e 15-19.

Araldo — V. Chiomonte 4, T. 331.784. Tram 15/16, Bus 33/42/55/58/64 — «Un teatro per tutti». Week-end teatrale per famiglie. Ore 16,30 il Teatro Dell'Angolo presenta il nuovo spettacolo **Pollicini** di S. Antonelli con L. Degodino, posto unico L. 5000. Apertura cassa ore 16.

Auditorium Rai — piazza Rossaro, Tel. 810.49.61, Tram 16/18

Carignano — Piazza Carignano 6, Tel. [redacted], Bus 61 — Stag. in abbon. T.S.T. pomeridiana ore 15,30. La Comp. del Teatro Eliseo presenta **Un marito** di I. Svevo con U. Orsini regia G. Patroni Griffi. Pren. c/o bigl. T.S.T. via Roma 49 (or. 10/18, lun. riposo). Tel. 517.62.46/54.45.62. Repliche fino a domenica 14 novembre.

Colosseo — Via M. Cristina 73, Tel. 669.80.34, Tram 18/9/16 Bus 67 — Iniziata prevendita per gli spettacoli: dal 16 al 28/11 il Trio Lopez, Marchesini, Solenghi in **In principio era il trio**, dal 30/11 al 5/12 la Premiata Ditta in **Preferisco ridere**. Prev. cassa teatro (ore 10-13; 15-19) tel. 669.80.34

Erba — Corso Moncalieri 241, Torino, Tel. 661.5447 — Oggi ore 15 Granbadò in coll. con T. Settimo: B. Rosso in **Dei liquori fatti in casa**, di R. Rostagno, regia G. Vacis. Ul. giorno, bigl. e pren. fer. 9-13 e 16-23. Fest. 15-23. Da giovedì 11 B. Gambarotta e G. Conte in **Storie vere di una provincia inventata.**

Gianduia Teatro — Museo della Marionetta, Via Santa Teresa 5, Tel. 011.530.238 — Marionette Lupi. Dal 6 al 28/11 ogni sabato e domenica ore 16,30, 17 e 17,30 dimostrazione con le marionette per le sale del museo. Dall'8/12 ogni domenica e festivi ore 16 **Peter Pan**. Per inf. e pren. scolastiche dal lunedì al venerdì ore 9-13.

Garybaldi Teatro — Via Garibaldi 4, Settimo Torinese, Tel. (011) 897.17.46 — Stagione 93/94 spettacoli in abbonamento 5 spettacoli a scelta su 14: int. L. 102.000, rid. L. 84.000 (universitari, Cral e ass. convenz.). Da lunedì 15 ore 21,15 Sosta Palmizi in **Poesia I Repertorio 90/93.** Otto spett. fino al 28/11 bigl. int. 25.000 rid. 20.000. Per inf. tel. 897.1746.

Cons. «G. [redacted] — Via Mazzini 11, Tel. 832.362, Torino — Unione Musicale serie pomeridiana, ore 17 precise Quintetto di fiati del Berliner Philharmoniker, musiche di Mozart, Danzi, Hindemith, Ibert e Françaix. Biglietti num. L. 27.000 ingressi L. 20.000 al conservatorio dalle 16,30.

Juvarra — Via Juvarra 15, Tel. 540.675 — Stagione 1993/94 **Autore contemporaneo.** Ultima replica. Ore 17 Drama Teatri-Asti Teatro 15 presentano Giuseppe Cederna in **La febbre** di W. Shawn, regia G. Gallione, musica dal vivo di Paolo Ciarchi. Posti limitati. Ingr. 15/20.000

Fregoli — Piazza S. Giulia 2 bis, Torino, Tel. 817.8373 — Ore 16,15 inaugurazione stagione teatrale '93/'94 **Usi ed abusi** di e con Raffaele Esposito con Eleonora Pariente, Maurizio Corvino. Repliche fino a domenica 7/11. Prima nazionale.

[redacted] — Corso M. D'Azeglio 17, Tel. 656.552 — **Scuola di danza** classica, contemporanea, [redacted], recitazione con saggi finali maggio-giugno. **Audizioni per corsi professionali.** Inf. c. Massimo d'Azeglio 17 tel. 655.552.

Teatro di Torino — Piazza Massaua 9, Tel. 779.58.03, Bus 36/36/62/62s — **Scuola di danza** classica, contemporanea e jazz diretta da *Loredana Furno. Informazioni ed iscrizioni dal lunedì al venerdì*, ore 16-19,30, presso la segreteria del Teatro, piazza Massaua 9 Tel. 779.5803. Sede centrale (v. Pr. Clotilde). Inf. tel. 473.0189 ore 10-16.

Stalker Teatro — Serre Comunali, v. Tiziano Lanza 31, Grugliasco. Tel. 787.117 — Sono aperte le iscrizioni ai laboratori teatrali condotti dal nucleo artistico di Stalker Teatro. Per inf. ed iscr. tel. (011) 787.117 - 781.843.

[redacted] Macario — (bomboniera), v. S. Teresa 10, Torino. Tel. 581.36.94

Cardinal Massaia — Via C. Massaia 104, Torino, Tel. 257.881 — VEDI CINEMA

[redacted] — Via Matteotti 1, Moncalieri, Tel. [redacted] — RIPOSO

Teatro Agnelli — Via P. Sarpi 111/a, Torino, Tel. 610.2351 — Domenica 7 nov. ore 10,45 per il ciclo Domenicamattina teatro, Assemblea teatro presenta **Gianni della Barra[redacted]** Ingresso L. 10.000 intero, 5000 ridotto. Per inf. [redacted] 437.6230 ore 10/17 oppure teatro tel. 619.2351

Tempio Valdese — Corso Vittorio 23, Torino, Tel. 26.[redacted] — **Orchestra Filarmonica Italiana**, mar. 9/11 ore 21 4° conc. P. Ciaikovski: Romeo e Giulietta Ouverture fantastica Conc. in re magg. per violino e orchestra. J. Brahms: Serenata. Solista W. Brodski, violino, direttore A. Angoni. Ingr. 15.000. Bigl. in vend. all'entrata del Tempio Valdese dalle 16 giorno del concerto. Tel. 267.861.

LUCI ROSSE

ALEXANDRA via Sacchi 18, tel. 562.12.93. **Luana erotica perversa**, con Luana Borgia. [redacted]. V.M. 18. Ap. 14,30; ult. 22,30.

ARCO PUSSICAT corso P. Oddone 31, tel. 484.621. **Maneggi di una porno cameriera**, con Tracey Adams. Ap. ore 15; ult. 22,30.

HOLLYWOOD corso R. Margherita 108, tel. 521.23.65. **Casa d'appuntamento.** Colori. V.M. 18. Ap. 14,30; [redacted]. ore 24.

MAFFEI via P. Tommaso 5, tel. 655.334. **La ninfomane e il trans**, con Eva Adams, Roberto. Ap. [redacted] 10,30; [redacted] 22,30.

[redacted] largo G. Cesare 105, tel. 246.79.74. **Un c... per amico**, con A. Gere, D. Holland. Ap. 15; ult. 22,30.

METROPOL via P. Tommaso 8, tel. 650.54.70. 1ª visione. **Selen super...**, con Selen e Rocco Tano. Ap. 14,30; ult. 22,30.

[redacted] corso Regina Margherita 123, tel. 436.20.92. **Orge di una ereditiera.** 1ª vis. Col. V.M. 18. Ap. 10; ult. 22,30.

[redacted] S. [redacted] 40, tel. 457.765. **Città erotica**, con Amber Lynn. Ap. 15; ult. 22,30. Ingr. L. 7000.

SPEZIA via Nizza 170, tel. 696.36.17. **Invitti erotici**, con Nina van Stoppen. Ap. 15; ult. 22,30.

[redacted] via Cibrario 68, tel. 749.2907. **Orgasmi in[redacted]** con Desirée Costean. Ap. ore 15; ult. 22,30.

FUORI CITTA'

AVIGLIANA
CORSO: Dave. Presidente per un giorno
BARDONECCHIA
SABRINA: Nel centro del mirino
BUSSOLENO
NARCISO: Cliffhanger
[redacted]
MARGHERITA: Palle in canna
CASCINE VICA
DON BOSCO: pom.: Dragon la storia di Bruce Lee. Sera: Il grande cocomero
CHIERI
MARILYN: Cliffhanger
SPLENDOR: Silver
CHIVASSO
CINECITTA': Sud
MODERNO: Palle in canna
POLITEAMA: L'ultimo grande eroe
CIRIE'
NUOVO: Cliffhanger
COLLEGNO
PRINCIPE: Il socio
REGINA UNO: Cliffhanger
REGINA DUE: Tom & Jerry il film
STAZIONE: Per amore solo per amore
STUDIO LUCE: Jurassic Park
[redacted]
[redacted]NA: Cliffhanger
[redacted]
CINE TEATRO [redacted] Tina What's love got to do with it
GRUGLIASCO
ROMA: Il fuggitivo
LEINI'
AUDITORIUM: Il fuggitivo
IVREA
ABICINEMA: Sud
BOARO: Cliffhanger
POLITEAMA: Per amore solo per amore
MONCALIERI
[redacted] Cliffhanger
MONTANARO
VITTORIA: [redacted] moglie, gli...
NONE
EDEN: Pomodori verdi e fritti...
ORBASSANO
MODERNO: Nel centro del mirino
PIANEZZA
ORFEO: riposo
PINEROLO
HOLLYWOOD: Cliffhanger
ITALIA: Silver
RITZ: pom.: Tom & Jerry. Sera: America oggi
RIVOLI
GIOIELLO: Cliffhanger
SAUZE D'OULX
BAYONARA: riposo
SESTRIERE
FRAITEVE: riposo
SETTIMO TORINESE
PETRARCA ex BECCARIS: Silver
SUSA
CENISIO: Dave presidente per un giorno
TORRE PELLICE
TRENTO: L'amante bilingue
VALPERGA
AMBRA: pom.: Eddy e la banda del sole luminoso. Sera: L'amante bilingue

LE TV PRIVATE

TELESTAR: 19,30 Riuscirà [redacted] nostra carovana, telefilm; 20 Benson, telefilm; 20,30 L'ultimo Safari, film; 22,25 Il giramondo, settim. viaggi; 23,40 Search, telefilm; [redacted] New Excelsior, varietà
TELECUPOLE: 19,05 Sport flash; 20,30 La gabbia infernale, film; 22,30 Tg 4; 23,30 Campionato serie A - Parma-Juventus; 1,20 Sport flash; 2,40 Tg 4
V[redacted] 19,30 Videonotizie; 20 Motori e moto; 20,30 Oggi al Delle Alpi; 21 Calcio a 5; 22,30 Telesport; 24 Robin Hood, film
TELECITY: 17,40 Una famiglia per Fanny, film; 19,30 Mod Squad, telefilm; 20,30 Gelosissimamente ...tuo, film; 22,20 Shane, telefilm; 23,20 Amleto, film
[redacted] SUPERSIX: [redacted] Trapper John, telefilm; 19 Doraemon, cartoni animati; 19,10 Tgg; 20,30 Samba d'amore, teleromanzo; 21,15 Catch the catch; [redacted],15 Angie, sit-comedy
QUARTA RETE TV: 18 Il giustiziere della strada, miniserie; 19 Sport quattro; 20,30 Il giorno dell'infilada, film; 22 Juve-Toro news; 22,15 Gran minestrone; 23 Electric blue; 1 Sport quattro; 2,30 Match music
[redacted] ODEON: 18,30 La ricetta del giorno; 18,35 Vedovo, aitante, bisognoso affetto offresi anche baby-sitter, film; 20,30 Automan, telefilm; 21,30 Odeon sport
[redacted] RETE: [redacted] Ufo Diapason, cartoni animati; [redacted] N.Y.P.D., telefilm; 20,30 L'amico silenzioso, film; 22,30 Fiore all'occhiello, varietà; 0,30 Notturno; 1 The silent force, telefilm; 1,30 Notturno
RETE 9 TAI: 20,25 Settegiorni; 20,45 [redacted] sport; 21,05 L'ala di Falamoca, rubrica; 21,15 Commedia; 23 Settegiorni; 23,20 L'ala di Falamoca, rubrica
[redacted] TV: 9,15 Rassegna prime pagine provinciali «La Stampa»; 11 Rassegna prime pagine provinciali «La Stampa»; 19 Free time; 19,30 Erreuno notizie; 20 Telegiornale; 20,30 Remate; 23,30 Erreuno notizie
TELECAMPIONE: 20,30 Faccia a faccia; 21 Le profondità del pianeta, documentario; 22 I nuovi confini della scienza - [redacted] conservazione [redacted]
G.R.P.: 19 Woobinda, [redacted]; 1[redacted] bella pollastrella, film; 21,30 Errori giudiziari, telefilm; [redacted] Terror force commando, telefilm; 0,30 Il mio [redacted] è [redacted]. James Bond, speciale; [redacted] Le miniserie [redacted] signor Travet, film
[redacted] Video Shop; 19,30 Canavese Sette; 21 Fuori gioco. [redacted]. 22 Ciak; 22,45 Canavese sette; 24 Notturno
TELESUBALPINA: [redacted] Il regno dei draghi, documentario; 19,25 Domani celebriamo; 19,30 L'udienza di Giovanni Paolo II del 3.11.9[illegible]; 20 Cartoni animati; 20,30 Rivalità eroica, film; 22,30 Settegiorni
RETE 7 PIEMONTE: 20,40 [redacted] grande strada [redacted] film; 22,40 Informa 7; 23 Giudice di notte, telefilm; 23,40 Informa 7; 24 Tecnica di un omicidio, film; 2,15 Giudice di notte, telefilm
VIDEOUNO: [redacted] Finestra sulla città; 20,30 Film; 23,10 Telefilm; 0,10 Telefilm
TEFFE 9: 14,30 Mannix, film tv; 19,40 Tg9; 20,30 Film; 22,30 Le auto della settimana
[redacted] VOX: 19,40 7 giorni in Piemonte; 20,55 La battaglia di Port Arthur, film; 22,55 I ribelli di Scozia, film; 0,30 Wkrp in Cincinnati, telefilm
SESTA RETE: 20,30 Storia di una madre e di una figlia, film; 22 Fiore all'occhiello, varietà; 23,15 F.B.I. telefilm; 24 I colori [redacted] notte
[redacted] 20,30 Rooster, telefilm; 22,15 L'amore uccide [redacted] Hong-Kong, film; 24 Mondo cultura, documentari; 0,30 Oroscopo; 1 Teletime by night
TELESTUDIO: 19 Reilly la spia più grande, telefilm; [redacted] Ken il guerriero, cartoni animati; 20,30 L'albero della cuccagna, [redacted]. folk; 24 Fiore all'occhiello; 0,30 Notte sexy

■ **Eventuali errori e variazioni nei programmi sono causati dalla non tempestiva comunicazione delle emittenti.**

MUSEI

Accademia Albertina di Belle Arti (v. Acc. Albertina 6): Or.: 10-13; 15-18. Lun. chiuso.
Archivio di Stato (piazza Carlo Molino, 1): lunedì-sabato ore 9-13,50.
Armeria Reale (telef. 543.889). Mar. e Giov. 14,30-19,30, altri giorni 9-14. Lunedì chiuso.
Basilica di Superga e Tombe di Casa Savoia (tel. 898.0083): Visita alle tombe. Or.: 9,30-12; 15-18.
Biblioteca Reale (p. Castello 191, tel. 543.855). Lun. e merc. 8,30-17,45. mar., giov., ven. e sab. 8,30-13,30. Chiuso dal 5/8 al 21/8.
Borgo [redacted] [redacted] 669.9372): da mar. a sab. 9,30-18; dom. 10,30-18. Lun. chiuso
Galleria Civica d'Arte Moderna e Contemporanea (v. Magenta 31 - inf. e visite guid. [redacted] 562.9911): or.: mar., merc., ven. e sab.: 9-19; giov. 9-13; 15-21; dom. 9-13; 14-18; lun. chiuso. Piccola Galleria: La collezione Einaudi
Galleria Sabauda (v. Acc. delle Scienze 6, tel. 547.440). da mar. a dom. 9-14. Lun. chiuso.
La Casa delle Marionette (Alfa Teatro v. [redacted] salborgone 16/1, 011/ 8126114). Or.: dal lun. al ven. [redacted] e 14-18; sab. [redacted] 16-19. Ing. gratuito.
[redacted] (v. Montebello 20, tel. 817.20.80): Mostra «H_2O: Conoscere e giocare con l'acqua», sino al 10/10. Or. cont. 11-21. Lunedì chiuso
Museo della Stampa (via dell'Ospedale 45, Rivoli, t. 958.1692). Mostra: **100 pagine della nostra storia.** Or.: martedì e giovedì 9,30-13; sabato e domenica 10-18.
Museo dell'Automobile «Carlo Biscaretti di Ruffia» (c. Unità d'Italia 40, t. 011/ 677 666). Or.: tutti i giorni dalle 10 alle 18,30 escluso il lunedì.
Museo di Antichità (corso Regina Margherita 105, tel. 521.2251): O[redacted] 9-19 mar., merc., giov., ven., sab., dom.. Chiuso lunedì. Dom. mattina visite guidate 10-11,30.
Museo Egizio (tel. 561.7776 - 561.2677). Da mar. a sabato 9-14 e 15-19; dom. 9-14. Chiuso lunedì.
Museo Civico di Numismatica - Etnografia Arti Orientali (via Bricherasio 8, tel. 541.557). Fer.: 13,30-18,30. Dom.: 9-12,30. Lun. chiuso.
Museo d'Arte contemp. - Castello di Rivoli (958.7256). Or.: martedì-venerdì 10-17, sabato e domenica 10-19. Chiuso il lunedì. Visita guidata la domenica ore 11 e 15,30. Mostre: «Da Brancusi a Boltanski. Fotografie d'artista» - Fino al 28-11. «Enzo Cucchi» - Fino al 31-12.
Museo Naz. della Montagna «Duca degli Abruzzi» (via Giardino 39 - M. Cappuccini 66.04.104). Or.: sa., dom. e lun. 9-12,30 e 14,45-19,15, da mar. a ven. 8,30-19,15. Sale Mostre: Dal mar Ligure all'Adriatico - Le Alpi nei panorami fotografici militari. Videomontagna: «Everest, sea to summit», proiezione a ciclo continuo, fino al 14 novembre.
Museo Naz. del Risorg. Italiano (P. Carignano, p.za C. Alberto, tel. 562.1147): feriale 9-18,30, domenica 9-12,30; lunedì chiuso. Domenica ore [redacted] visita guidata gratuita.
Museo della Marionetta Teatro Gianduja (via S. Teresa 5, tel. 530.238). da lunedì a venerdì ore 9-13. Dom. ore 15-18.
Museo di storia Naturale Don Bosco (viale Thovez 37, telefono 660.1066): Gratuito. Domenica. 14,30-18,30; feriale: scuole su prenotazione.
Museo Martini di Storia dell'Enologia - Pessione di Chieri (tel. 94.191): orario mar., ven., 14-17, sab., dom. 9-12, 14-17. Lunedì chiuso. Chiusura estiva dal 28/7 al 25/8.
[redacted] Pietro Micca (via F. Guicciardini 7, tel. 546.317): Or.: [redacted] Lunedì chiuso.
Palazzo Reale (tel. 436.1455): aperto tutti i giorni 9-19. Chiuso lunedì.
Promotrice Belle Arti (Parco del Valentino). [redacted] tutti i giorni 10-19, venerdì 10-22.

I SERVIZI

NUMERI UTILI
Vigili del Fuoco 115
Carabinieri 112
Sede centrale 55.191
Polizia 113
Questura centrale 55.881
Prefettura 55.891
Vigili urbani 26091
Polizia stradale 56.401
pronto intervento 54.16.33
Corpo Forestale
incendi bosch. 1678/07.091
Elisoccorso 118
SALUTE
Guardia medica.
Gratuito notturno 57 47
Croce rossa, serv. generico e pediatrico, 24 ore su 24, a pagamento 28.[redacted]
Croce verde Servizio pediatrico a pagamento 56.21.606-54.90.00
Securitel, medico a pagamento 434.74.47-434.74.55
Cesed 769 611 - [redacted]
Centro antiveleni, 63.76.37
Pronto soccorso dentistico. Molinette, (20-23)
Guardie ostetriche perm. S. Anna, 63961; Maria Vitt., 55.421. Mauriziano 50 801.
AMBULANZE
Soccorso urgente 118
Croce Rossa 280.333
Croce verde 54.90.00
Croce bianca 329.01.96
INFERMIERE
Aaidi 54.04.69
Asir 958.93.31
Ai 619.18.20
Aldisanro 63.01.56
Aside 33.13.01
Assist. Infermi 839.75.25
Aital 50.23.96 - [redacted]
Asstile 749.59.50
Aras [redacted]
Ass. Inferm. tori. 220.42.32
Spi [redacted]
Croce bianca 317.71.27
Piccola serva dei malati poveri 660.32.63 - 436.33.22
Siada 437.17.30 - 437.17.56
[redacted]ACIE DI [redacted]
Servizio dalle 19,30 alle 9
via Nizza 65 669.92.59
p.zza Massaua 1 779.33.08
SOLIDA[redacted]
Fed. Sport Disabili. 31.72.550
Tel. Azzurro (051) 22.25.25
Telefono amico 319.52.52
Stranieri Ciscat. 53.30.62
La Tenda (Acc. stranieri) 56.22.165
Bartolomeo & C. 53.48.54
Sermig 436.85.66
Amnesty Int., 741.27.02
Informagay 43.65.000
Gruppo Abele 814.27.11
Aglee (colletta) 31.60.523
Aaspecs (assistenza ammalati cancro) 436.03.52
Mov. consum. 262.54.67
[redacted] 43.61.043
Gruppo solid. AIDS 43.54.749
Città insieme, 561.7181
MUNICIPIO
Municipio 57651
Certificati a domicilio prenotazioni 436.01.66
tel. documenti 5765.5104
Telefono Viola [redacted]
TABACCHI di sera
P. Nuova: Belgio 4; Filadelfia 57, Cibrario 19; Rivoli 11; Sabotino 8; Rochetto 23; Ferrucci 38; Nizza 193, Napione 31; Dante 236/c; G. Cesare 81, Ormea 15.
ANIMALI
Canile munic. 262.12.16
Lega dif. gatto. 650.2713
Protez. animali 612.28.94
cande 262.03.97
Lega difesa cane. 262.06.02
Usl, servizio veterinario 650.39.46-650.40.26
S. Domenico 22 53.35.90
AUTO E STRADE
Soccorso stradale Aci 116
Europ assistance 53.06.55
Socc. handicap. 280.000
Percorribilità strade 194
AEROPORTI
Caselle
Inf. 57.78.361 - 57.78.362
Bigl. 57.78.372
Terminal 44.25.25
Milano-Linate e Malpensa 02.74.85.22.00
BENZINAI Serv. notturno
Agip, p. S. Gabr. da Gorizia; Ip, Giulio Cesare 220, c. Casale 292, l.go Palermo, str. Altessano 150; **Api**, Vercelli-ponte Stura; **Q8**, Giulio Cesare 278. **Moncalieri**, Trieste
EDICOLE
Carlo Felice, hotel Liguria (ore 1), Nizza 1; V. Emanuele-via Lagrange; V. Emanuele-Carlo Felice; Stazio 15.

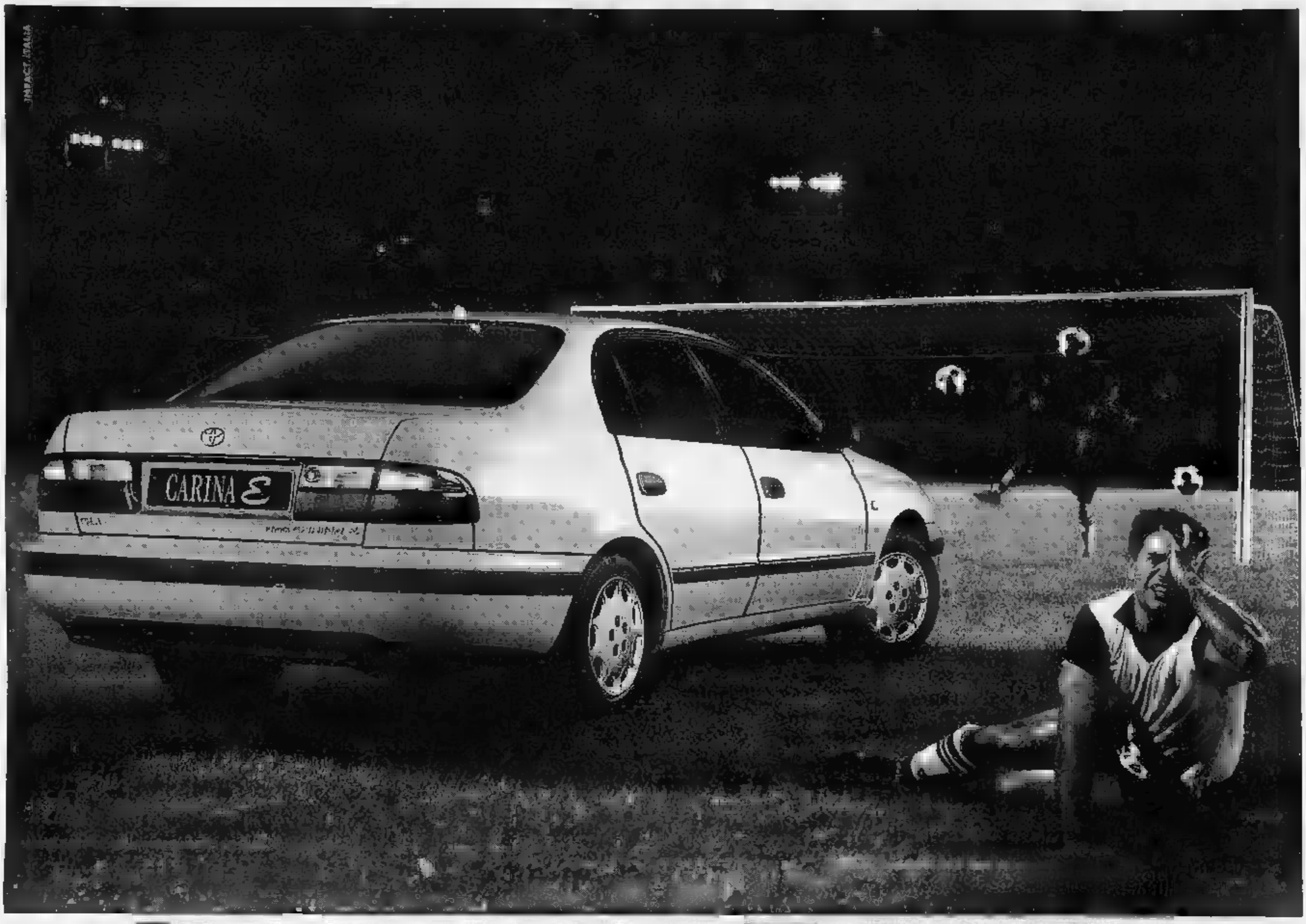

La nuova Toyota Carina E vince per 3 anni a 0 lire.

Il Mondo, l'Uomo e l'Auto, secondo Toyota devono poter convivere armonicamente.

Non si vince perché si è fortunati. Si vince perché si è Toyota.

E Toyota significa passione per il lavoro ben fatto e ricerca di soluzioni sempre nuove; l'eterna insoddisfazione come metodo e la soddisfazione degli automobilisti come fine. Significa muoversi su grandi idee guida.

Questo pensiero vincente è da sempre racchiuso nelle tre ellissi del marchio Toyota. Da oggi è anche racchiuso nel corpo e nell'anima della nuova Toyota Carina E, la perfezione fatta auto.

Perfetti sono i suoi motori 16 valvole 1600, 2000 e 2000 GTi, ricchi concentrati di tecnologia. Perfetto è il nuovo sistema di sicurezza, garantito da una struttura realizzata con speciali acciai indeformabili e dall'ABS di serie.

Perfette sono le sue dotazioni, perfetto il suo comfort, grazie all'elevata abitabilità, perfetta la sua linea filante. E perfetto il nuovo rispetto per l'ambiente, garantito dall'ampio utilizzo di materiali riciclabili.

Un pensiero vincente oggi anche racchiuso nell'idea della manutenzione programmata per 3 anni a 0 lire: per 3 anni (o 60.000 km), infatti, la Toyota Carina E non costerà nulla di manutenzione. Un programma che Toyota ha lanciato per prima in Europa e che propone oggi in Italia per il lancio della Carina E.

Con la certezza dello stesso successo, perché la manutenzione programmata Toyota non significa solo tagliandi gratuiti, ma anche riparazioni gratuite, manodopera gratuita, ricambi gratuiti. Tutto, insomma, tranne i pneumatici e, ovviamente, la benzina e i pedaggi autostradali.

E per un ulteriore successo, 3 anni di pronto intervento gratuito in Italia e all'estero e 3 anni (o 100.000 km) di garanzia su qualsiasi difetto di fabbricazione. Un successo che ci piacerebbe condividere con voi.

Carina E XLi e GLi:
1600 cc, 115 cv, 195 km/h, ABS di serie.
Carina E GLi:
2000 cc, 133 cv, 205 km/h, ABS di serie.
Carina E GTi:
2000 cc, 158 cv, 215 km/h, ABS di serie.

TOYOTA
Idee guida.

Per informazioni sulla rete dei Concessionari Toyota, telefonate al Numero Verde 167-011555.

RAFFAELLA GAGLIARDI SAFFIRIO

OPERAZIONE SALVAPREZZO. ADESSO O MAI PIÙ.

Ultimo avviso per i lettori che desiderano pagare "La Stampa" di oggi al prezzo del 1991.

Abbonatevi o rinnovate subito il vostro abbonamento, se volete anche voi risparmiare ben 450 lire al giorno.

Anche l'abbonamento Metropoli non cambia prezzo. Per chi vive a Torino, bastano infatti 1000 lire al giorno per ricevere "La Stampa" a casa entro le 7,30.

In entrambi i casi, un notevole vantaggio economico con la garanzia del prezzo bloccato. Senza dimenticare i regali ■ le agevolazioni esclusive da sempre riservate a chi si abbona. Non perdete tempo: per l'abbonato il quotidiano non è aumentato.

Potete sottoscrivere l'abbonamento presso gli appositi sportelli di via Roma 80 a Torino, dal lunedì al venerdì, nei seguenti orari: 9-12,30 e 14-18. Ma ci si può abbonare anche presso qualsiasi ufficio postale, versando l'importo sul C/C 7104 intestato a "La Stampa", via Marenco 32, Torino, o presso qualsiasi banca tramite bonifico bancario sul C/C 12601 dell'Istituto Bancario S. Paolo di Torino. Per qualsiasi altra informazione, potete telefonare ai numeri 011/65.68.334-335.

850 LIRE A COPIA CON L'ABBONAMENTO POSTALE '94

1000 LIRE A COPIA CON L'ABBONAMENTO METROPOLI '94
SOLO PER TORINO A CASA ENTRO LE 7.30

LA STAMPA

GLI ABBONATI A "LA STAMPA". I SOLITI FORTUNATI.

TG Sette

Rocky Sgarbi, doping bugie e tele-risse

D'AUTUNNO qui nella provincia televisiva, per scaldarci il cuore, facciamo il giro delle osterie.

Osteria numero uno (paraponzi ecc.). A Maurizio Costanzo, il miglior intrattenitore Michele Santoro, è venuta in mente un'idea meravigliosa. Trasportare sugli schermi la guerra tra i contradaioli del gruppo Espresso-La Repubblica e quelli della Fininvest. Un antico genere italiano (montecchi e capuleti, coppiani e bartaliani, laziali e romanisti). Con la scusa di beatificare Enrico Mentana, ha invitato Franco Recanatesi, giornalista di Repubblica e Vittorio Sgarbi.

La sfida, sulla lunghezza dei dieci insulti, è stata vinta da Rocky Sgarbi per abbandono dell'avversario. Costanzo è stato bravissimo a dirigere il match, come sempre. Tra tanti dilettanti, rimane uno dei pochi organizzatori professionisti di livello internazionale. Il mese scorso, con l'aria di aiutare la santa causa del Tg3, ha allestito in diretta funerale alla vecchia, vezzosa sinistra (le salme, entusiaste!).

Costanzo

Un bravo anche a tanto vituperato Vittorio Sgarbi, che interpreta alla perfezione la parte del Selvaggio, il vincitore: una figura classica negli incontri di pugilato e catch (confrontare «Miti d'oggi» di Roland Barthes).

D'altra parte, nel rispetto delle sinergie, qualcuno deve pur accollarsi il lavoro sporco preteso da Berlusconi, per permettere poi a Mentana e al re pescatore Maurizio Costanzo di mantenersi puri. Di fronte alla crescente popolarità di questo sport (la tele rissa), non resta che invocare maggiori controlli. Per esempio, l'anti doping. Soprattutto sui campioni.

Osteria numero bis. Un paio di giorni dopo Costanzo, Michele Santoro s'è fatto venire un'idea meravigliosa. La stessa.

Osteria numero tre. Quando gli insulti da studio non bastano, Santoro manda in giro per il mondo inviate chiambrette per farsi dare della stronza in differita. La preferita di Santoro è tale Cuffaro, coraggiosissima. Un kamikaze. Le scrivono su un foglio la missione («sanità», «camorra», «servizi segreti») e l'indirizzo. Lei va e bussa. Se la vittima apre, bussa ai parenti, all'amante, al vicino, alla portinaia. Raccoglie particolari, anche intimi, storielle, pettegolezzi e opinioni. Se rispondono, bene. Se non rispondono, bene. Insultano, meglio. Mettiamo che un giorno qualcuno le faccia uno scherzo. La scritta sul foglietto dice: «Appalti Rai». L'indirizzo è quello di un noto presentatore. Al citofono il presentatore le spara subito un bel «vaffan». Ma lei insiste, suona al portone della fidanzata. Ex fidanzata, anzi. Raccatta storielle dai vicini e dai colleghi, le monta insieme e quindici «stronza» e tredici «'tacci tua» e tutta felice, il servizio al capo. Il quale la licenzia. Perché?

Osteria numero quattro. Fu così che disgustati dalla tv spazzatura, tutti accesero la radio. «Ciao, sono Vittorio Sgarbi. Culo, merda, merda e culo, stronzi, bastardi, finocchi, rotti in... Sono Vittorio Sgarbi, ciao». E' soltanto un imitatore anonimo. Uno dei cento, mille, centomila anonimi sgarbi raccolti ogni giorno dal microfono aperto di Radio Radicale. C'è il tipo che animando promette a Sandra, una bambina, che presto la stuprerà. Il romano che vuol massacrare i milanesi e il milanese che ricambia. Con le stesse, precise minacce (nella comune trivialità, l'Italia resta unita). E poi? Poi basta. Oltre i cinque minuti si resiste. Che cos'è? Il solito ricatto radicale (assai più raccapricciante del vecchio digiuno a cappuccini)? I cattivi della sinistra della subcultura confessionale, già evidenti nello schifoso Giudizio Universale per fortuna soppresso da Cuore?

Sgarbi

Osteria numero cinque, sei, sette... Non resta che spegnere la tv, la radio, piegare il giornale («Bossi: il governo è corrotto») e uscire per strada. Dove capisci subito che la televisione imita la vita, viceversa. Ogni provincia ha una Donatella Di Rosa che sogna trame, ogni salotto il suo Sgarbi, ogni bar il suo Fiorello, ogni portone il suo Inquisitore che potrebbe inquisito. La tv spazzatura non è peggio giornaliamo spazzatura, della letteratura spazzatura, della politica, del lavoro, della vita spazzatura. La spazzatura vera, quella invece è interessante.

Curzio Maltese

Le confessioni della figlia di Nat Cole

Natalie: no al nero mamma non vuole

NEW YORK. La popolare cantante Natalie Cole (quarantatré anni) oggi serena nel lusso sua villa Los Angeles, col secondo marito, il produttore discografico Andre Fischer e il loro figlio, Robert, di 16 anni. Ma la vita è stata tutt'altro che tranquilla, a cominciare dall'infanzia.

Attualmente in tournée negli Stati Uniti per promuovere l'album «Take Look» (nel '94 il tour toccherà Europa e Sud America), la Cole si confessa in un'intervista al settimanale «Parade Magazine», rivelando molti lati oscuri della sua travagliata esistenza. Parla dell'ossessione della madre per il colore della pelle; del padre, il famoso Nat King Cole; delle tante battaglie contro la droga.

Natalie Cole

Definisce il padre: «Generoso all'eccesso, naif e credulone. E' diventato un grande sopratt... perché non ribatteva mai a un discorso, non era troppo critico, viveva tranquillo». La madre Maria, nera ma non troppo, invece era un'arrampicatrice sociale, possessiva e esigente. Non voleva che noi figli (Natalie, il fratello ed sorelle n.d.r.) frequentassimo persone di colore. Non potevamo neanche parlare con la servitù se questa era , giudicava addirittura nostro padre troppo scuro. Tutto questo mi faceva sentire a disagio perché mio padre fu il primo nero a guadagnarsi uno show tutto suo alla televisione americana negli Anni Cinquanta. Però in questa faccenda non era di nessun aiuto. A casa contava pochissimo. Quando diventai amica gente che lavorava per noi, mamma si spaventò. Voleva che avessimo rapporti con una società differente, all'esterno».

La nonna non era poi molto diversa: «Non voleva che mia madre avesse che fare con chiunque mostrasse caratteristiche nere, perché altrimenti "i tuoi figli appariranno come dei pagliacci". Si era opposta anche al matrimonio con mio padre. La famiglia di mia madre non accettò mai del tutto quel matrimonio. Anche se mio padre avrebbe fatto di tutto per accontentare la moglie. Per un uomo dalla pelle scura come lui ottenere donna dalla pelle chiara, come era lei, rappresentava premio importante. Il suo status s'elevava».

I problemi razziali erano anche fuori, le si presentavano di continuo: «Ricordo quando andai a Las Vegas con lui: all'hotel Sands, dove si esibiva, fummo costretti ad entrare attraverso la cucina. Non potevamo nemmeno alloggiarvi, ed era la star del locale».

Quando aveva 15 anni suo padre morì di cancro ai polmoni. Il dolore per la scomparsa, i cattivi rapporti la madre la portarono cocaina, eroina ed alcolismo. «Finii in quell'inferno parecchie volte», osserva, e ricorda che di scendeva in strada a comprare droga dagli spacciatori. Venne arrestata per possesso di stupefacenti nel '73, e anni dopo si affidava ad un trattamento di disintossicazione che le permise poi di uscirne completamente.

Giuseppe Bellavia

Diretto dalla Archibugi

Stefania Sandrelli un nuovo film ...dalla figlia di Mario

VIAREGGIO. Stefania Sandrelli tornerà a girare Francesca Archibugi dalla quale ha interpretato il film d'esordio «Mignon è partita» e alla quale è molto legata. «Il prossimo film - ha detto l'attrice, che si trova a Viareggio per partecipare al festival "Europacinema" - si chiamerà "Ad occhi chiusi" e sarà tratto dall'omonimo romanzo di Federigo Tozzi».

Ha detto: «E' il mio primo film girato in Toscana e in quanto viareggina mi fa molto piacere». E ha proseguito: «Interpreto la parte della madre del protagonista, un giovane signorotto che ha storie d'amore con contadina nella Toscana di fine secolo. Leggerò la sceneggiatura tra pochi giorni e le riprese si svolgeranno nel Chianti».

Su Raiuno stasera alle 20,40 un film in due puntate con Gastone Moschin

Italiani, «Maccaroni» di Francia

Dalla biografia di François Cavanna di Piacenza

ROMA. La storia degli italiani immigrati in Francia negli Anni 30 in un film tv in due puntate tratto dalla biografia di François Cavanna, figlio di un muratore piacentino. Protagonista: Gastone Moschin. Il programma, in onda su Raiuno stasera e domenica 14 novembre alle 20,40, ha vinto il Prix 1991 per la fiction tv.

Ecco il riassunto della prima puntata. I «Maccaroni» erano gli immigrati italiani accorsi a cercare lavoro in Francia per non morire di fame a casa loro. «Maccaroni» è il nome - dispregiativo - con cui i francesi «autentici» e i loro figli chiamavano questi lavoratori italiani.

Il film racconta dunque la vita degli immigrati in Francia vista dallo scrittore Cavanna, che all'epoca aveva dieci anni. La prima puntata segue François, che malgrado l'indisciplina, era il migliore allievo della sua classe, nel passaggio dal tempo dell'infanzia a quello dell'adolescenza.

E' anche la lotta per i permessi di soggiorno, per i permessi di lavoro, con l'incubo della disoccupazione e la scoperta delle ingiustizie i più deboli, gli stranieri. Tutta la durezza della vita in quegli Anni Trenta, però nel film paiono trasfigurati, come addolciti, nel ricordo di chi li visse bambino.

La seconda puntata di «Maccaroni» che andrà in onda domenica prossima racconta del 1939.

François Cavanna ha sedici anni e fa un po' ridere con le sue braghe corte. La madre si rifiuta ostinatamente di comprargli i pantaloni lunghi. I soldi servono a cose più importanti, visto che François è pallido, magro come un chiodo e a scuola rende meno: aggressivo e insolente com'è, François non fa che ripetere che è stufo di studiare. Vuol fare come i suoi amici «maccaroni» che già lavorano e portano soldi a casa. Ma lui, il padre è contrario. François non può fare questo torto a sua madre che sogna per lui un lavoro pulito di impiegato postale, stipendio sicuro e pensione garantita.

La banda dei «maccaroni» esiste ancora, ma adesso ne fanno parte anche le ragazze. Ragazze madri italiane, ovviamente, quindi c'è da scherzare. Fino al giorno in cui lei appare... bionda, bella, si chiama Jeanne e la stessa classe di François, ma ahimè, scuola femminile. Ci si incontra così di nascosto. Jeanne invita François a ma purtroppo la madre si rivela una fiera reazionaria: ebrei, italiani e tedeschi non può soffrirne e i muratori, gli operai, le fanno paura... Quindi Jeanne esce per sempre dalla vita di François.

Disperato, il ragazzo fugge di casa con amico. In bicicletta mare, verso l'avventura, l'Africa, gli ultimi d'infanzia. Tutto però, uomini ed elementi, congiurano contro i due fuggitivi e per questo si torna a casa, bagnati e zoppicanti. François a preparare il concorso per le Poste.

CONCORSO

SANO CHI SA

I VINCITORI DELLA SETTIMANA

DOMANDA DI MARTEDI 19 OTTOBRE
la risposta è: CONTROLLATA

DOMANDA DI GIOVEDI 21 OTTOBRE
la risposta è: 2 ORE

DOMANDA DI SABATO 23 OTTOBRE
la risposta è: MAGGIORE

IN FARMACIA FONTWAN GIULIANI

TRA COLORO CHE HANNO RISPOSTO ESATTAMENTE VINCE:

1 SETTIMANA AL "GRAND HOTEL PRINCIPI DI PIEMONTE" - SESTRIERE
la Sig.ra Michela Calleri di Carmagnola (TO)

1 WEEK - END AL GRAND HOTEL PRINCIPI PIEMONTE - SESTRIERE
il Sig. Ciro Giulio Nicolini di Foggia

1 LIBRO DELLA COLLANA "BIBLIOTECA DELLA SALUTE":
la Sig.ra Luciana Goti di Torino
il Sig. Ettore Morelli di Torino
il Sig. Marco Orrù di Torino
la Sig.ra Maria Teresa Cucatto di Torino
il Sig. Domenico Mazzone di Torino
la Sig.ra Giannina Bolmida di Alba (CN)
la Sig.ra Amelia Signetti di Torino
la Sig.ra Raffaella Domenghini di Lallio (BG)

D. M. n° 6023/B del 13/09/89

CONCORSO REALIZZATO IN COLLABORAZIONE CON L'ISTITUTO DI MEDICINA DELLO SPORT DI TORINO

PER EVENTUALI INFORMAZIONI RIVOLGERSI A
CONCORSO "LA STAMPA" - PROGETTO comunicazione d'impresa - Crimea, 6 - 10133 Torino - Tel. 011/6699400

I PREMI SONO OFFERTI DA
Principi di Piemonte Grand Hotel Sestriere
Bagaglino
SOLEVERDE

LA STAMPA & PUBLIKOMPASS
PUBBLICITA' CHE VALE

Daniela Gagliardi Sapriso

"Argomenti di scienze".

La formula giusta per capire.

Non occorre essere specialisti per [illegible] e capire la scienza.

Da oggi è possibile con i primi sei volumi di "Argomenti di scienze", la collana che unisce il rigore scientifico al piacere della lettura.

Dopo il grande successo ottenuto in libreria da Isabella Lattes Coifmann con *L'intelligenza degli animali,* Piero Bianucci con *Piccolo, grande, vivo,* Enrico Stella con *Elogio dell'insetto* e Aldo Zullini con *I giochi della natura,* sono in arrivo altre due opere indispensabili per fare conoscenza con la scienza.

Batteri [illegible] virus. Dalla peste all'Aids di Ulrico di Aichelburg: l'epica lotta della scienza contro l'aggressione di virus e batteri, raccontata in modo rigoroso e avvincente da un illustre docente universitario, studioso e divulgatore.

Gli eredi di Prometeo. L'energia nel futuro di Tullio Regge: la ricerca, gli obiettivi [illegible] le istruzioni per l'uso delle diverse fonti di energia, in relazione alla questione ambientale, l'economia e la politica. Un'analisi completa e dettagliata proposta da un insigne fisico e attivo europarlamentare.

L'intelligenza degli animali, pp. VIII-152, con 80 illustrazioni, L. 20.000 ▪ *Piccolo, grande, vivo,* pp. X-198, L. 20.000
Elogio dell'insetto, pp. XIV-214, con 65 tavole a colori, L. 28.000 ▪ *I giochi della natura,* pp. XIV-106, con 12 illustrazioni, L. 18.000
Batteri e virus. Dalla peste all'Aids, pp. VIII-192, L. 25.000 ▪ *Gli eredi di Prometeo. L'energia nel futuro,* pp. X-158, L. 20.000

LIBRI DE LA STAMPA

Gli abbonati a "La Stampa" hanno diritto a uno sconto del 20% sui singoli volumi "Argomenti di scienze" e potranno acquistarli presso il Salone di Via Roma 80 a Torino esibendo il contrassegno all'Editrice La Stampa - Ufficio "Edizioni Librarie", via Marenco 32, 10126 Torino. La collezione completa è disponibile al prezzo speciale di L. 100.000.

I VOLUMI DE "LA STAMPA" DISTRIBUITI DAL GRUPPO EDITORIALE FABBRI, SONO IN VENDITA NELLE MIGLIORI LIBRERIE

LANCIA δ.
IL PENSIERO D'ACCIAIO.

Lancia Delta nasce da un progetto rigoroso. Lo capite subito, una volta saliti a bordo. L'atmosfera di serenità che respirate è frutto di collaudi severi. Collaudi che hanno reso Lancia Delta una vettura inattaccabile. Dalla pioggia, dalla neve, ma soprattutto dalle insidie del traffico. Per questo, Lancia Delta parla di sicurezza con un linguaggio concreto: scocca rinforzata in ogni sua parte, piantone sterzo collassabile, air-bag, cinture di sicurezza con pretensionatore, barre d'acciaio nelle portiere. Non solo.

Una nuova intelligenza spinge i suoi propulsori. Da 76 fino a 190 CV, nella versione 2.0 HF turbo. La potenza è silenziosa. E la tenuta di strada, superba. Merito delle sospensioni a smorzamento controllato, che offrono il miglior equilibrio tra comfort e precisione di guida. Lancia Delta dà sicurezza anche all'ambiente. Catalizzazione, alimentazione plurivalvole e materie plastiche riciclabili fanno parte del suo bagaglio tecnologico. Poche automobili sono costruite come lei. Così forti, eppure così eleganti.

Lancia δ: 2.0 HF, turbo 190 CV DIN - 2.0, 16v 142 CV DIN - 1.8, 105 CV DIN - 1.6, 76 CV DIN

87 88-89 90-91 92

IL GRANTURISMO

Un anno gratuito di Servizi Speciali con la ... Scudo Lancia. Lubrificazione specializzata Fiat Lubrificanti per ... con Selenia. Le vetture Lancia si acquistano solo con proposte finanziarie Sava e Sevelleasing.

Gli amministratori ricorrono ai Buoni ordinari comunali per ricostruire il teatro distrutto

Arriva il «Boc», si alza il sipario

«Si può investire nel Sociale»

Arriva dai «Boc» la speranza per risollevare le sorti finanziarie di molte amministrazioni [illegible] costretta a rinunciare a progetti per nuove opere. Dopo Rivoli anche gli amministratori di Pinerolo pensano ai Buoni ordinari comunali per mettere insieme i miliardi [illegible] a ridare alla città [illegible] teatro, dopo che nella notte del 9 aprile del 1972 un incendio distrusse lo storico Teatro Sociale.

La proposta è dell'assessore al Bilancio, Alessandro Buffa: oggi, per far rinascere il teatro sulle ceneri del vecchio, servo[illegible] dai 15 ai 20 miliardi, [illegible] somma decisamente troppo elevata per poterla ottenere attraverso i tradizionali mutui con la Cassa Depositi e Prestiti con il rischio di un ulteriore e insostenibile indebitamento per il Comune.

«Bisogna ancora esaminare tutti gli aspetti giuridici legati all'emissione dei Boc - spiega il sindaco Livio Trombotto - ma non saranno queste difficoltà a scoraggiarci. Anzi, in questo modo avremo la possibilità di valutare concretamente quante disponibilità ci sia nei miei concittadini ad impegnare del denaro per un intervento atteso da tanto tempo».

Il Comune di Pinerolo, per attuare il progetto, dovrà chiedere la collaborazione di alcuni istituti di credito. «I nostri colleghi amministratori di Rivoli - osserva l'assessore Buffa - hanno individuato nella Cassa di Risparmio di Torino l'istituto di credito che avrà il compito [illegible] emettere i certificati di prestito e che si occuperà di custodirli».

Per cercare del denaro, è necessario offrire delle garanzie. «Anche quest'aspetto è [illegible] valutato - continua Trombotto -. Il Comune possiede un notevole patrimonio immobiliare che può rassicurare anche i risparmiatori più diffidenti. Certo, edifici come le numerosissime scuole non sono alienabili, ma abbiamo terreni e proprietà da poter eventualmente mettere in vendita».

Una strategia economica che sembra bene avviata e che, se accolta dal Consiglio comunale, potrebbe essere utilizzata non solo per ricostruire il teatro, ma anche per [illegible] ristrutturazione, nel centro storico, del Palazzo del Senato e dei Principi d'Acaja, dove sono previste opere per oltre dieci miliardi.

«Siamo convinti che l'operazione sia vincente - aggiunge l'assessore Buffa - anche perché i Boc [illegible] le [illegible] agevolazioni fiscali dei Bot; inoltre daremo la possibilità a tutti i pinerolesi di sentirsi proprietari di un pezzetto di città, prestando il loro denaro a Pinerolo».

Così, avere [illegible] palco riservato all'opera non sarà più [illegible] prerogativa delle famiglie nobili, come accadeva una volta, [illegible] potrà essere alla portata di tutti i risparmiatori. «I dati sulla raccolta di denaro da parte delle banche presenti in città - concludono in Comune - confermano che il denaro non manca». Resta da verificare se il risparmiatore pinerolese si fida ad investire nel Comune.

Antonio Gisimo

[illegible] A CANTALUPA

Un ospizio autofinanziato

Per realizzare opere pubbliche del valore di [illegible] miliardi, il Comune pensa di utilizzare i risparmi dei «cantalupesi». Si parla di un Centro congressi [illegible] il ripristino agli antichi splendori di piazze [illegible] strade centrali; di illuminazione pubblica, rete fognaria, locali polivalenti per i giovani. Soprattutto, però, l'attenzione s'incentra su un complesso residenziale per gli anziani (un progetto da [illegible] miliardi) per il quale si chiede l'intervento finanziario della cittadinanza di questo piccolo Comune di mille abitanti sulle pendici della fascia pedemontana pinerolese. Una scommessa per superare gli ostacoli della finanza pubblica in crisi che parte dal sindaco, Giustino Bello, e ha un «padrino» di tutto rispetto, l'avv. Franco Grande Stevens, il quale ne ha elaborato la formula con una consulenza gratuita. Il punto di partenza sarà una Fondazione. **(a. tav.)**

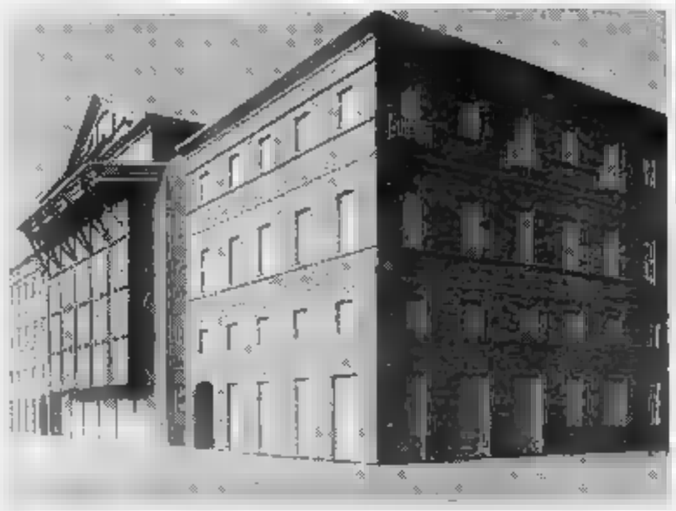

Il progetto del nuovo «Sociale» è pronto da anni; servono 15 [illegible]

Moncalieri. Il capolista dei verdi verdi, Alessandro Lupi, parla oggi, ore 11 in piazza Brennero. Domani, ore 11,30, in strada Genova 74, Vincenzo Giannone, in lista per «Alleanza per Moncalieri», presenta il programma dedi[illegible] all'istruzione.

Chivasso. Oggi, ore 8,30, Renato Cambursano candidato sindaco [illegible] «Insieme per Chivasso», incontra gli abitanti della frazione Poglioni; alle 10,30, sarà con i cittadini della frazione Mosche. Alle 9,30, al cinema Moderno, incontro della Lega Nord su: «Occupazione e lavoro in Chivasso e nel Canavese». Partecipano il candidato a sindaco Matteo Rigassio, l'on. Matteja ed il segretario provinciale Roberto Veglio. Domani, ore 21 nel Teatrino, incontro [illegible] Gianfranco Pipino, candidato primo cittadino per «Chivasso Cambia».

Avigliana. «Alleanza per il progresso» (candidato a sindaco Fernando Sadal) presenta domani, ore 21 al ristorante Ponte Dora, candidati e programma.

PROVINCIA [illegible]

Autofrejus, tampona un Tir e si uccide

Aldo Dalla Vecchia, 67 anni, residente a Modane, è morto ieri nella galleria del Frejus. Era alla guida [illegible] una Citroen che ha tamponato un Tir rimanendo incastrata sotto l'automezzo. Imprigionato tra le lamiere, l'uomo è morto poco dopo il ricovero all'ospedale.

Traversella, l'Iva [illegible] la ex-miniera

Terreni, fabbricati e [illegible] vecchia miniera, quella di Traversella: sono i beni messi in vendita dalla Iiva gestioni patrimoniali (gruppo Iri-Sofimar) con un bando di offerta pubblica. Tra le proprietà che l'Iiva intende cedere, la più [illegible] è proprio l'ex-miniera di ferro in Velchiusella.

[illegible], da domani nuovi orari in Comune

Cambiano gli orari per il pubblico da domani in municipio a Chivasso. Lunedì, mercoledì e venerdì, dalle 8 alle 14; martedì e giovedì, dalle 8 alle 12,30 [illegible] dalle 13,30 alle 18; sabato, dalle 8,30 alle 12,30, solo per stato civile e anagrafe.

Almese, [illegible] dei conti per la [illegible] della Y10

La banda della Y10, finita in carcere per una rapina a una tabaccheria a Rocci [illegible] Rivera di Almese, dovrà rispondere di numerosi colpi messi a segno negli ultimi mesi e danno di commercianti della Bassa Val di Susa. [illegible]rco Scalzo, 20 anni, Avigliana, e Riccardo Cuccurillo, 34 anni, Torino, sono [illegible] fermati [illegible] ordine [illegible] custodia cautelare del pm Marini.

Volvera, [illegible] giunta presen[illegible] il sindaco

Candidato [illegible] poltrona di primo cittadino l'attuale vicesindaco Benito Sciarappa. [illegible] nomina è prevista nel prossimo Consiglio comunale.

Ciriè, offerte al Collocamento

Domani, [illegible] 10 nel centro socio-culturale di corso Nazioni Unite, si cercano: 1 operatore polivalente (Comune di Nole); 1 bidella (Corio); 1 usciere (Ciriè).

Consegnata ieri a Rivoli

A Nuccio Bertone la prima [illegible] piemontese

Tanta gente ad ammirare nei concessionari Fiat di Torino [illegible] provincia i modelli della nuova Punto, ufficialmente in vendita da ieri. Le showroom allestite per l'occasione sono aperte anche oggi: curiosi e potenziali clienti hanno a disposizione [illegible] versioni e una grande varietà di colori.

La prima Punto «piemontese» [illegible] [illegible] consegnata ieri mattina nella concessionaria rivolese Vart [illegible] [illegible] Susa: a ritirarla è stato il carrozziere Nuccio Bertone che ha scelto il [illegible] dello 55 [illegible] porte. Colore della vettura? Il nuovissimo giallo «exploit», uno dei più apprezzati e richiesti dal pubblico.

La pioggia ha causato numerosi incidenti nelle ultime ore: quattro feriti a Baldissero di Cumiana

Sbanda sull'asfalto viscido e si [illegible]

Tragico schianto vicino a Caluso: donna muore, gravi le figlie

Pioggia e asfalto viscido hanno provocato ieri due gravi incidenti [illegible] Arè [illegible] Caluso e [illegible] a Cumiana. Nel primo, alle 9,15, è morta Lina Comparin, 50 anni, residente a Pecetto in strada Ro[illegible] 13. In auto con lei c'erano due figlie: Federica e Alessandra Audisio, di 24 e [illegible] anni. Sono gravi, ricoverate rispettivamente alle Molinette ed al Cto. Nella sciagura, che ha coinvolto due auto e un autocarro, [illegible] rimaste ferite altre due persone, tra le quali il sindaco di Tavagnasco, Eligio Morello, 47 anni, titolare [illegible] un'officina meccanica. Stava dirigendosi a Brandizzo al volante di [illegible] autocarro Volkswagen. Dopo l'abitato [illegible] Arè [illegible] è

Lina Comparin, 50 anni, ha perso la vita nei pressi della frazione Arè di Caluso sulla statale 26

scontrato frontalmente [illegible] la Citroën Ax guidata da Luca Oselin, 22 anni, di Banchette d'Ivrea, piazza Martiri 2, operaio [illegible] Fiat Mirafiori. Rincasava dopo [illegible] turno di notte.

«Procedevo lentamente a causa [illegible] dell'asfalto viscido» ricorda Morello. «All'improvviso la Citroën ha iniziato a sbandare, ha [illegible] la mia carreggiata e mi è venuta addosso con violenza».

Un colpo di sonno? Dopo lo schianto l'utilitaria ha proseguito [illegible] corsa ancora per 50 metri, piegata su un fianco. Oselin se l'è cavata con contusioni lievi, anche Morello. Poco dopo è sopraggiunta la Y10 guidata da Lina Comparin, con le due figlie. Non è riuscita a evitare l'autocarro di Morello. Le tre donne sono rimaste [illegible] incastrate nell'auto e per estrarle [illegible] dovuti intervenire i vigili del fuoco. Lina Comparin è giunta cadavere all'ospedale.

Il secondo incidente è avvenuto sulla statale dei laghi d'Avigliana, vicino al campo da motocross [illegible] in località Baldissaro [illegible] Cumiana: 4 i feriti.

Secondo i carabinieri la Ford Fiesta guidata da Piero Serra, [illegible] anni, parrucchiere, diretto verso Torino con la moglie Angela Piluso, 33 [illegible] anni, di Frossasco, via Bivio 3/a, ha iniziato un sorpasso senza accorgersi che in direzione opposta giungeva un furgone Ducato, condotto da Andrea Mulassano, venditore ambulante, 46 anni, di Bruino, via dei Gelsomini 22. Era diretto al mercato [illegible] Pinerolo con la moglie, Alma Ferroglia, di 43 anni. Ha frenato, ma non è riuscito a evitare l'urto frontale. Serra è grave all'ospedale Agnelli di Pinerolo. Gli altri tre feriti hanno riportato lesioni guaribili dai 15 ai 60 giorni.

1993 finalmente prezzi Europei. SCEGLI !

FIESTA 1.8 D W. VAN EGR

portata q. 3.10
Prezzo listino L. 14.123 | [illegible] Europa L.12.428
SCEGLI AUTOS[illegible]
La puoi avere con
L.232.000 al mese

COURIER 1.8 D VAN EGR

vol.m.c.2.8 - portata q.4.95 - m.1.700x1.480x1.230
[illegible] listino L. 16.140 | [illegible] Europa L.14.203
SCEGLI AUTOS[illegible]
La puoi avere con
L.266.000 al mese

COURIER 1.3 KOMBI CAT.

5 posti - portata q. 4.55
Prezzo listino L. 15.181 | Prezzo Europa L.13.359
SCEGLI AUTOS[illegible]
La puoi avere con
L.250.000 al mese

KOMBI 100 Lus

cc 2.500 ID - 80 HP - 9 posti - portata q. 8.80 - volume m.c. [illegible] - servosterzo
Prezzo list. L. 28.886 | Prezzo Europa L.24.266
SCEGLI AUTOS[illegible]
La puoi avere con
L.454.000 al mese

TRANSIT 80 VAN

cc 2500 ID - 70 HP - 5 marce - Portata q. 8.0 - vol. m.c. 6.0
Prezzo listino L. [illegible] | Prezzo Europa L.20.360
SCEGLI AUTOSYSTEM
La puoi avere con
L.381.000 al mese

TRANSIT [illegible]

cc 2500 ID - 80 HP - 5 marce - Tetto rialzato lit. m.1.515 interno - Portata q. 8.80 - Volume q. 6.6 - Porta post. doppio battente
Prezzo listino L. [illegible] | Prezzo Europa L.21.670
SCEGLI AUTOSYSTEM
La puoi avere con
L.405.000 al mese

TRANSIT [illegible] LUNGO VAN

cc 2.500 ID - 80 HP - Furgone con tetto rialzato lit. m.1.515 interno - portata q.11.50 - vol. m.c. 8.5 - porta post. a doppio battente - porta laterale scorrevole
Prezzo listino L. 26.575 | Prezzo Europa L.22.300
SCEGLI AUTOSYSTEM
La puoi avere con
L.417.000 al mese

TRANSIT 150 LUNGO [illegible]
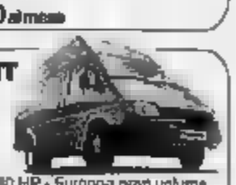
cc 2.500 ID - 80 HP - Furgone gran volume tetto alto lit. m.1.870 interno - portata q.14.90 - vol. m.c.10.3 - porte post. a doppio battente - porta laterale scorrevole
Prezzo listino L. 29.792 | Prezzo Europa L.25.330
SCEGLI AUTOSYSTEM
La puoi avere con
L.468.000 al mese

TRANSIT 120 Omnispazio

cc 2.500 ID - 80 HP - Furg. omnispazio m. 2.70 x 2.00 x 2.00 - portata q. 9.20 - peso tot. a terra q. 27.90 - vol. m.c. 10 - spoyler sopra cabina
Prezzo listino L. 29.675 | Prezzo Europa L.23.600
SCEGLI AUTOSYSTEM
La puoi avere con
L.441.000 al mese

TRANSIT 120 Ribaltabile

cc 2.500 - 80 HP - Ribalt. post. one ton - m. 2.60 x 2.00 x 3.0 - pl. q.11.00 - peso [illegible] terra q. 27.20 - volume m.c. 1.48
Prezzo listino L. 28.295 | Prezzo Europa L.20.900
SCEGLI AUTOSYSTEM
La puoi avere con
L.391.000 al mese

TRANSIT 120 AUTOCARRO

cc 2.500 ID - 80 HP - Cassone Omnicar one ton - m. 2.60 x 2.00 x 3.0 [illegible] totale a terra q. 27.20 - portata q. 11.00
[illegible] listino L. 24.235 | Prezzo Europa L.18.900
SCEGLI AUTOSYSTEM
La puoi avere con
L.353.000 al mese

[illegible] 120 Furgomobile

cc 2.500 ID - 80 HP - Furgomobile con imperiale - m. 2.70 x 2.00 x 2.20 - portata q. 8.80 - peso totale [illegible] q. 27.20 - volume m.c. 12.3
Prezzo [illegible] L. 30.875 | Prezzo Europa L.24.500
SCEGLI AUTOSYSTEM
La puoi avere con
L.458.000 al mese

TRANSIT 100 L AUTOCARRO

cc 2.500 ID - 80 HP - Cassone Omnicar - m. 3.500 x 2.050 x 3.5 - Portata q. 12.10 [illegible] totale a terra q. 29.00 - 5 marce
[illegible] [illegible] | Prezzo Europa L.22.300
SCEGLI AUTO[illegible]
La puoi avere con
L.417.000 al mese

TRANSIT Ribaltabile 150 L

[illegible] - Rib. post. m. 3.300 x 2.100 x 3.5 - portata q.14.70 - patente B - servosterzo - ruote gemellate
Prezzo listino L. 30.158 | Prezzo Europa L. 25.600
SCEGLI AUTOSYSTEM
La puoi avere con
L.479.000 al mese

TRANSIT Furgomobile [illegible] RS 100 HP TURBO

Furgomobile con imperiale incluso 20% in lega leggera m. 3.400 x 2.150 x 2.400 - portata q. 14.50 - peso totale a terra q. 35.00 - vol. m.c. 18.00 - servosterzo
Prezzo listino L. 40.371 | Prezzo Europa L. 33.900
SCEGLI AUTOSYSTEM
La puoi avere con
L.634.000 al mese

TRANSIT Ribaltabile 150 L

cc 2500 ID - 80 HP - Rib. laterale - peso totale a terra q. 33.00 - patente B - ruote gemellate - servosterzo
Prezzo listino L. 30.758 | Prezzo Europa L. 26.500
SCEGLI AUTOSYSTEM
La puoi avere con
L.496.000 al mese

[illegible] 190 AUTOCARRO

cc 2.500 ID - 80 HP - sbalzo allungato - m. 4.010 x 2.130 x 4.0 - peso totale a terra q. 35.00 - patente B - ruote gemellate - Servosterzo
Prezzo listino L. [illegible] | Prezzo Europa L [illegible]
SCEGLI AUTOSYSTEM
La puoi avere con
L.484.000 al mese

TRANSIT 190 Ribaltabile

ribaltabile laterale con gru 1.6 - m 2.750 x 2.170 x 3.0 - peso totale a terra q.35.00 - portata q. 12.00 - patente B - ruote gemellate - servosterzo
Prezzo listino L. 44.701 | Prezzo Europa L. 37.900
SCEGLI AUTOSYSTEM
La puoi avere con
L.709.000 al mese

Offerta non cumulabile con [illegible] Iniziative in corso, valida [illegible] anche dal 8/10/93 [illegible] esaurimento scorte. Prezzi X 1.000 al netto di Iva dichiarato [illegible] clienti [illegible] partita Iva. IFAS GRUPPO COMMUNICATION Autoveicoli [illegible] AUTOSYSTEM riservato

Euromotor C.SO GROSSETO, 318 TORINO - TEL. 011/ 739 53 53

SABATO APERTO TUTTO

La TALPA di città

COME vanno le cose a Milano? E' difficile saperlo. A parte il Leoncavallo di cui si parla molto, tanto che a volta parrebbe giusto modificare il titolo della trasmissione di Riotta in un ...llo, Leoncavallo», di tutte le altre faccende comunali si sa veramente poco. Il poco che si sa, comunque, è significativo, sollecita qualche interpretazione. Ad esempio: la difficoltà dei rapporti tra i nuovi padroni della Lega e i vecchi funzionari del Comune. Il ter... nuovi e vecchi non è usato, ovviamente, nel ... dell'anagrafe, ma dell'insediamento al potere. Molti tra loro comunicano solo per lettera e attraverso consulente.

...guerra per i consulenti ha impegnato molte energie dell'Assessore alla Cultura Pepillon Daverio, bellardo regalo del grande editore Mario Spagnol che, simpatizzante per la Lega, quando dopo il trionfo leghista gli fu offerto l'assessorato alla Cultura, suggerì di rivolgersi ... all'estroso gallerista Philippe. La simpatia per la Lega davanti alla confusione vergognosa degli altri schieramenti ... assolutamente sincera nell'editore lericino e il voto per il compaesano lericino Formentini nel ballottaggio con Nando ... Chiesa pienamente giustificato, ... nel fare il nome del gallerista, forse, ha prevalso un poco lo spirito, il gusto della provocazione, l'insofferenza per il conformismo che nel conduttore delle ... editrici Longanesi, Guanda, Salani, Garzanti, Neri Pozza, Ponte alle Grazie (chiedo scusa per le ... involontarie, mi sfuggono compartecipazioni e collabo...i ... Utet, ecc.) a volte sfida la proverbiale astuzia e l'inconfutabile saggezza amministrativa. Certo che, se Mario Spagnol avesse accettato l'assessorato alla Cultura di Milano, non avrei avuto alcun dubbio nello schierarmi, amministrativamente parlando. Ma con il pur già conosciutissimo e mondanissimo gallerista non è lo stesso. Intanto Daverio ha esordito, riscuotendo l'antipatia e le proteste di quelli che, primo, erano in gara per ospitarlo e frequentarlo. Questo non gli si può imputare davvero, perché, caso mai, torna a disdoro di un certo numero di mondani. Ma è stato Daverio, poi, a complicare (o a semplificare per i suoi avversari) tutto ... una condotta, incurante dell'opinione pubblica, sconsiderata per leggerezza e strafottenza, se non incuria. Ora arrivano le richieste di dimissioni ... membri ... consiglio di sede del ... assessorato non solo perché lui li ha chiamati «toponi» ma anche e ... prattutto perché ha scaricato la capa ripartizione Francesca ...lla Porta res di essersi opposta all'assunzione di cinque consulenti da lui chiesti tutti scelti tra gli amici (e ... dei quali dichiara orgogliosamente nel curriculum «per sette anni responsabile delle relazioni esterne nella galleria d'arte Daverio». ... dovuto rispondere il sindaco, pardon, il borgoma... Formentini, dato che l'assessore svolazzava all'estero: «Mi sembra una montatura...» ha dichiarato il borgomastro al *Corriere*. E' esatto, ... direbbe Mike, Daverio è davvero una montatura...

Oreste del Buono

In scena «La morte della sacerdotessa» tratto dal romanzo di Dürrenmatt

C'è una Pizia all'Arsenale

Si inizia il 10: regista e interprete Angela Malfitano
Allestimento del gruppo Drama Teatri San Geminiano

L'attrice Angela Malfitano, mette in scena un testo tratto da un romanzo di Dürrenmatt (nella foto). Qui accanto una fotografia del regista e scrittore Pier Paolo Pasolini

L'attrice: «Mi interessava la figura dell'Oracolo di Delfi: donne apparentemente di potere, in realtà gestite dagli uomini»

MILANO. Debutta il 10 novembre, al Teatro Arsenale, «La morte della sacerdotessa», testo liberamente ispirato a Friedrich Dürrenmatt e messo in ... dalle Compagnia Drama Teatri ... Geminiano. Il progetto e la regia sono di Angela Malfitano; la stessa è anche protagonista, ... Isabella Carloni; la voce di Tiresia è di Enzo Vetrano. Lo spettacolo ha vinto il premio Iceberg/Biennale giovani 1992.

«Questa sacerdotessa», dice Angela Malfitano, «mi è ... simpatica fin dalle prime pagine di lettura. La vedevo già muoversi sulla ... in modo bizzarro. Così sono partita per Delfi». Il lavoro infatti è ambientato proprio qui, nella città-santuario dell'antica civiltà greca, dove sorge il famoso Tempio di Apollo, in cui vivono la sacerdotessa, detta Pizia, e la sua vestale. «Ho scoperto», prosegue Angela, «che queste donne venivano scelte dai sacerdoti addetti all'amministrazione dei templi-santuari fra le famiglie povere dei villaggi vicini. Erano portate fanciulle al Tempio di Apollo e lì tenute segregate, molto probabilmente drogate e violentate, per il resto della loro vita. Questo era l'Oracolo di Delfi. Donna di apparente «potere» gestito da ben altro potere maschile. D'altra parte lo stesso nome "sacerdotessa", sta a indicare "colei che parla in nome di qualcuno". Mi sono venute in mente le immagini delle medium e delle tarantolate del Sud. E così il personaggio della Pizia - colei che diede ad Edipo l'agghiacciante profezia: "Ucciderai il padre e sposerai la madre" - assumeva via via toni e colori ... più forti, sempre più mediterranei. Diventava portatrice di un'energia trasgressiva, di una comicità inconsapevole, di un'ironia spigolosa e beffarda, della drammaticità dell'emarginazione, della diversità in quanto donna e oltretutto in un ruolo di potere. La sacerdotessa vive il proprio potere ... dianico contro la ... volontà».

... racconto di Dürrenmatt, Edipo riappare alla Pizia ormai vicina alla morte, incarnandola; con lui, sfilano le ombre degli altri personaggi coinvolti nella tragedia. Ognuno però ... una propria versione dei fatti in una sorta di grottesco processo alla verità, fino a quando non si scoprirà che dietro alla storia di Edipo è celata un'occulta manovra politica, manovrata da Tiresia, il vecchio indovino cieco che coordina oscure trame di corruzione e ricatti di potere. Il progressivo svelarsi di quest'imbroglio è filo conduttore della realizzazione scenica.

Dürrenmatt ingarbuglia la ... e rilegge il ... in ... irriverente divertimento, ma l'ironia e il grottesco non sminuiscono l'atmosfera di sacralità inevitabile nella rappre... e quello che è forse il più grande dei miti greci. Ne sono espressione le due donne che, pur nella profonda diversità che le caratterizza, finiscono per vivere ... medesimo destino: lontane dal mondo civile, costrette nello spazio delineato della ritualità e dalla regola religiosa.

La messinscena di Angela Malfitano amplifica la dimensione «femminile», sottolineando il rapporto, silenzioso ed eloquente, tra la Pizia e la vestale, che la cura e che, alla morte, ... prenderà i poteri, in un simbolico e intenso finale.

Le repliche dureranno fino al 21 novembre.

... stagione proseguirà poi con «Elegia per una signora» di Arthur Miller (dal 9 al 19 dicembre, con Massimo Maggini regista e protagonista), «Architrus» di Robert Pinget (dall'11 al ... gennaio 1994, compagnia Comteatro, regia di Claudio Orlandini), «Il vangelo secondo Matteo», dalla sceneggiatura del film di Pier Paolo Pasolini (dal 2 febbraio al 20 marzo, regia di Flavio Ambrosini e musiche di Gaetano Liguori), «L'ultima di andare ad altre storie» di Harold Pinter (dal 12 aprile al ... maggio, regia di Marina Spreafico). Alla stagione di prosa si affianca una serie di appuntamenti con la poesia: omaggio a Fulvio Testi (1 dicembre), «Hispanopoemas» (17 gennaio), «Omaggio ad Angelo Ambrogini detto il Poliziano» (14 febbraio), «I poeti leggono Omero» (14 marzo), «RecitarVeneto» di Enzo Bertinazzo («Storie de re, de amanti, de preti, de serpenti e de furfanti», il 18 aprile), «Spoon River-beach» (9 maggio). (a. r.)

TEATRI

...
p. ... Scala
Tel. 7200.37.44
Ore ... Concerti del quartetto. Quartetto di Tokyo: ... Dundjian, violino; Kikuei Ikeda, violino; Kazuhide Isomura, ... Sadao Hareda, violoncello.

Angelicum
p. S. Angelo 2
Tel. 556.17.12
RIPOSO

Conservatorio
v. Conservatorio 12
Tel. 7600.17.53
Ore 21 Serate musicali: **Ensemble Busoni.**

Arsenale
v. C. Correnti 11
Tel. 837.55.96
RIPOSO

Carcano
c. ... Porta Romana 63
Tel. 5518.13.77
Ore 15,30. ...
Venezia-Teatro Stabile presenta: **La famiglia dell'Antiquario** di C. Goldoni, regia M. Scaccaluga.

Ciak
v. Stangato 33
Tel. 7611.10.16
Ore 21.30. ...
Paolo Handel in: **Alla deriva.**

CRT Salone
v. U. Dini 7
Tel. 8951.22.20
RIPOSO

CRT Teatro ...
v. Ogbo 12
Tel. 539.81.26
Ore 16. L. 25.000 - 17.000
CRT/Teatri Uniti presentano: **Zingari** di R. Viviani. Reg. T. Servillo con T. Taiuti, T. Servillo, I. Forte, M. Sizzi, A. ...no, M. Lo Savio, G. Curciono, L. Ragni, R. Zinna, T. ...

Filodrammatici
v. Filodrammatici 1
Tel. 869.38.59
Ore 15,30
Centro Diaghilev presenta: **La signorina Elsa** di A. Schnitzler con Micaela Esdra, regia W. Pagliero.

... ...
... Pier Lombardo 14
Tel. 545.71.74
L. 30.000 - ...
Ore 15,30. CRT Artificio presenta Thasther Orchestra in: **Oylem Goylem**, vademecum teatrale e musicale, di M. Ovadia, musiche klezmer elaborate da M. Dehò e G. P. Marazza.

Lirico
v. Larga ...
Tel. 86.64.16
Ore 16 e 20,30 **Tutlosk e chebastia** di Collins Serreau, regia di Benno Besson con Luca De Filippo, Lello Arena, Helena Bulian. Compagnia Teatro di Genova.

Litta
c. Magenta 24
Tel. 6545.45.45
L. 19.000
Ore 16,30: **Quo Vadis** di e ... Ricki Gianco e Gianfranco Manfredi, regia di Vera Mantegazza. Ore 21 per Musica a Teatro Litta: Irlanda, folklore, dissonanze e polifonia. M. Bacci violino, V. Mariozzi clarinetto, R. Murra pianoforte, musiche di ... Bartok, Khachaturian, Stravinsky.

Manzoni
v. Manzoni 40
Tel. 7600.02.31
Ore 15.30. L. 40.000
Flexus T. presenta Massimo Dapporto, Nancy Brilli, Giovanni Crippa in **Nina** di A. Roussin, trad. e adatt. J. Fiastri, regia F. Crivelli.

Nazionale
p. Piemonte 12
Tel. 4800 ...
Ore 15,30
Teatro di Sardegna presenta: **Una casa di b...** di H. Ibsen, con Maddalena Crippa e Roberto Alpi, I. Orchis, C. Sallu, G. Visentin. Regia di Beppe Navello.

Nuovo
p. S. Babila 37
Tel. 7600.00.86/7
Ore ... L. 45.000 - 32.000
... nella commedia con musiche: **La storia di Zaza** di P. Barton e C. Simons, regia di Gianpiero Bepa.

TEATRI

...
v. Olmetto 8/A
Tel. 87.51.85
Ore 16. L. 20.000
Il teatro d'arte C... presenta: **Aspettando ...** di S. Beckett, regia G. Rossi, con V. Riva, M. Mantegazza, M. dotta Foglia, G. Rossi.

Out-off
v. Dupré 4
Tel. 3926.22.82
Ore 16
La Compagnia Sperimentale Drammatica Bergamasco & Alasjarvi in: **Cybergatto** di U. Alasjarvi e B. Bergamasco, con U. Alasjarvi.

Piccolo ...
v. Rovello 2
Tel. 87.76.63
Ore 16. L. ...
Piccolo Teatro/GGlgast presentano Giorgio Gaber in **Il Dio ...** di Gaber - Luporini.

... T. ...
v. Ravizi 8
Tel. 86.15.30
... 16
Teatro Stabile dell'Umbria presenta: **Nella gabbia** di H. James, regia Luca Ronconi, con Annamaria G...

... ...
c. Venezia 2
Tel. 7600.29.65
Ore 15,30
La Contemporanea 83 presenta Nino Salsi, Stefano Santospago, Polla Pavese e Orietta De Rosa in **Pacchi di bugie**, regia M. Bellei.

Smeraldo
p. XXV Aprile
Tel. 2900.57.67
Ore 16: Momix Dance Theatre in **Passion** direttore artistico Moses Pendleton; musiche di Peter Gabriel.

Tdi Elfo
v. E. Morosini 11
Tel. 71.57.81
Ore 21
Pier Paolo Pasolini ... **Con le armi della poesia**... Laura Betti in **Una disperata vitalità** recital su testi poetici di Pier Paolo Pasolini e ore 22,30 proiezione del documento sull'assassinio di P. P. Pasolini coordinato da Laura Betti: Il ... e ...

Tdi P.ta ...
c. di Porta Romana 124
Tel. 5831.58.98
Ore 16
Paolo Poli in **La leggenda di San Gregorio** di Ida Omboni, Paolo Poli con Alfonso De Filippis, Marco Magno, Paolo Poli, Rosario Spadola e Daniele Vitali. Regia di Paolo Poli.

... dei Pupi
v. F. Redi 21
... 6699.13.75
Ore 16
Agricane di O. Saviccia, musiche di S. Cassetti.

Teatro ...
v. D. Crespi 9
Tel. 832.25.80
Ore 15.30 e 19.30
Teatro di Piero Mazz... presenta **La gazzetta del Pasquinese** di S. Pagani, regia di R. Silvert con Piero Mazzarella.

Teatro delle ...
v. Marcello 3
Tel. 5646.49.66

... del ...
v. S. Elembardo 2
Tel. 255.23.18

... Marionette
v. Olivetani 3
Tel. 46.82.60
Ore 10,30 e 15,30 **La freccia azzurra.**

... Gnomo
... 30/a
Tel. 5645.10.55
Ore 18 Quelli di Grock in: **La ruota degli elfi**, di V. Cavalli e C. Intropido. Regia C. Intropido.

...
p. Greco
Tel. 657.08.96
Ore 21
Sosta Palmizi pres. per ... progetto teatro dan...: **L'azzurro necessario** di e con R. Giordano e Balocco di e con G. Rossi, testi di Isadora Duncan, Giuseppe Ungaretti.

TEATRI

Teatro Binghiera
v. Boltaire 17
Tel. ...
Ore 18
Per la rassegna «Domenica del signor Mangiafuoco» la compagnia teatro Laboratorio Mangiafuoco presenta ... e il mare.

Teatro Rosetum
v. Pisanello 1
Tel. 4870.72.09
Ore 21,30
RIPOSO

Sec. ...
v. Daverio 7
Tel. 5518.72.42
Ore ...
Grammatino in ...elle ... castello misterioso, di e con Paolo Comensoli, scene e burattini N. Penaro.

Verdi
v. Pastrengo 16
Tel. 607.16.95
Ore 21
RIPOSO

RITROVI

AL VASCELLO, piazza Greco. Telefono 67.04.353. Ore 21,30 Piano bar e discoteca.

BODEGUITA DEL MEDIO, via Col di Lana, 3. Tel. 894.00.580. Riposo.

CA' BIANCA CLUB, via L. il Moro, 117. Tel. 891.25.777. Riposo.

CAFE' TEATRO NOBEL, via A. Sforza, 81. Tel. 895.11.748. Ore 22,30 Karaoke all'italiana e music match, conduce Stefania.

CAPOLINEA, via Lod. il Moro, 119. Tel. 89.12.20.24. Ore 22 Gruppo Los brasilos.

DERBINO CABARET, via dei Missaglia, 46/3. Tel. 5464.731. Ore 18 Rassegna della canzone meneghina **Omaggio a Luciano Berotta.**

GRILLO PARLANTE LIVE MUSIC, Alzaia Naviglio Grande, 38. ..., 894.08.321. Ore 22,30 Gianluca Mascia/fusion.

L'AMERICANO A PARIGI, via Lod. il Moro, 131. Tel. 891.22.043. Riposo.

MIDLAND CHECOBAR, p.le Biancamano, 2. Tel. 655.15.32. Riposo.

NONSOLOMUSICA, viale Ortles, 62. Tel. 552.10.905. Ore 21,30 Free Karaoke

ON STAGE, gall. Manzoni. Tel. 760.00.529 - 760.21.071. Riposo.

..., via Sforza, 49. Tel. 839.16.74. ...e 22,30 Jazz blob quintet.

TANGRAM, v. Pezzotti, 62, T. 895.01.007. Riposo.

TEATRINO, l.go C. dei Servi, 3. Tel. 760.23.716. Ore 16; 21,30; 23,30 Sexy show.

..., v. Monza, 140, T. 255.17.74. Ore 22 F. Oreglio in **Perché accontentarsi.**

BABOR TROPICAL, via Molino delle Armi ... Tel. 58.31.55.45. Riposo.

LA STAMPA
ogni mercoledì
tuttoscienze
settimanale
di
scienza e tecnologia

Rassegna al «Verdi»

Vetrina Scenario con tre storie ... popolare

MILANO. Al Verdi di via Pastrengo 16 gli appassionati di teatro avranno la possibilità di fare una scorpacciata.

Inaugurata con «Sonia la rossa», la «Vetrina Scenario» del Verdi prosegue nella rassegna e nei prossimi giorni ospiterà tre degli allestimenti che compongono l'intero ciclo. Il tutto è partito ieri (con replica questa sera), con la compagnia G.S.A. Fontemaggiore che presenta «In etere».

E' la storia di un ... di mezza età sui un errore del medico al momento della nascita ha condizionato tutta l'esistenza. Questa la poetica biografia di Pete Vancini, che porta infatti i segni del forcipe che gli ha permesso di nascere.

L'attore che interpreta la parte è Emanuele Montelione insieme ... Michele Lucci e Francesco Rossini, su un testo di Nicola Zuccherini.

La ... compagnia ... con formazione rivisitata si esibirà martedì 9 novembre con «Ari-Ari» tratta da una delle «Fiabe italiane» di Italo Calvino e ispirata a «Lu cuntu di lu Nanni orcu della terra d'Os».

Qui, fame, intrighi e beghe da osterie sono il tessuto sul quale si svolge la trama portata in scena da Monica Mattioli e Roberto Corona diretti da Gianluigi Gherzi.

La ... popolare (che tanto ha contribuito nella formazione del nostro immaginario collettivo e che spesso per numerose operazioni intellettuali recuperiamo dal nostro inconscio) sta nelle storie che accomunano questa vetrina e si riafferma anche nell'opera «Giovanna» e nelle immagini tra favola e memoria che Isabella Carloni ... scritto e interpretato per la regia di Paolo Nicolini con Drama Teatri e l'associazione «Il Volo».

Il biglietto per la rassegna costa 20 mila lire e lunedì martedì e mercoledì 12 mila. La «Vetrina Scenario» durerà sino al 13 novembre dando così la possibilità, ad ... prezzo molto basso, ... assistere a tre rappresentazioni.

(l. d.)

PRIME VISIONI A MILANO

[illegible] — c. Vittorio Emanuele 30 — Tel. 7600.33.05 — Or.: 15,10/17,35/20/22,30 — Ingr. 10.000
Giovanni [illegible] — di G. Ferrara, con M. Placido, G. Giannini, A. Bonaiuto (Italia '93) — Vita, battaglie e morte del giudice Falcone, dal trasferimento a Palermo, al lavoro nel pool antimafia, alla strage di Capaci. N. V. 2h 05' — Drammatico

Anteo — v. Milazzo 9 — Tel. 659.77.32. Or.: 14,50/16,45/18,40/20,35/22,30 — Ingr. 10.000
Piovono pietre - Raining Stones — di K. Loach, con B. Jones, J. Brown, R. Tomlinson (Ingh. '92) — Un operaio disoccupato, senza soldi, ricorre a espedienti e illegalità per comprare l'abito da prima comunione a sua figlia, simbolo di residua dignità. N. V. 1h 33' — Drammatico

Apollo Galleria — v. De Cristoforis 2 — Tel. 780.390. Or.: 15/17,30/20/22,30 — Ingr. 10.000
Jurassic Park — di S. Spielberg, con S. Neill, L. Dern, R. Attenborough (Usa '93) — Con l'ingegneria genetica i dinosauri vengono resuscitati e confinati in un parco. Ma dopo un po' si ribellerranno. Dal libro di Crichton. N. V. 2h 03' — Fantaventura

Arcobaleno — v. Tunisia 11 — Tel. 2940.5054 — Or.: 15,15/17,40/20,05/22,30 — Ingr. 10.000
Molto rumore per [illegible] — di K. Branagh, con K. Branagh, E. Thompson, D. Washington (Ingh. '92) — Intrighi d'amore ruotano intorno a una donna da molti desiderata e a una dubbia castità che mette in forse un matrimonio. Da Shakespeare. N. V. 1h 51' — Commedia

Ariston — Galleria del Corso 1 — Tel. 7602.3806. Or.: 15,15/17,40/20,05/22,30 — Ingr. 10.000
Dave - presidente per un giorno — di I. Reitman, con K. Kline, S. Weaver, B. Kingsley (Usa '93) — E' il sosia perfetto del primo cittadino: ma quando si ritrova alla Casa Bianca per sostituire il presidente anmalato il «gioco» diventa troppo serio N. V. 1h 50' — Commedia

Arlecchino — v. S. Pietro all'Orto 9 — Tel. 7600.1214. Or.: 15,30/17,40/20,10/22,30 — Ingr. 10.000
Misterioso omicidio a Manhattan — di W. Allen, con W. Allen, D. Keaton, A. Huston (Usa '93) — Quattro intellettuali newyorkesi, maestri d'immaginazione, si trasformano in detective per fare luce sulla morte di una tranquilla signora. N. V. 1h 40' — Thriller

Astra — c. Vittorio Emanuele II — Tel. 7600.0229 — Or.: 15/16,30/22 — Ingr. 10.000
America oggi - Short Cuts — di R. Altman, con A. MacDowell, B. Davison, J. Lemmon (Usa '93) — In una Los Angeles sorvolata da aerei che spargono pesticidi e minacciata da un terremoto si intrecciano le storie di 22 protagonisti. Dai racconti di Carver. N. V. 3h 10' — Comm.

Cavour — p. Cavour 3 — Tel. 659.5779 — Or.: 15,40/17,55/20,15/22,30 — Ingr. 10.000
Silver — di P. Noyce, con S. Stone, W. Baldwin, T. Berenger (Usa '93) — In un palazzo di Manhattan, teatro di morti misteriose, una seducente donna è coinvolta dal vicino di casa in un pericoloso gioco voyeuristico. V. 14 1h 47' — Thriller

Colosseo S. Allen — v.le Monfenero 84 — Tel. 5990.1301 — Or.: 15/17,30/20/22,30 — Ingr. 10.000
L'età dell'innocenza — di M. Scorsese, con D. Day-Lewis, M. Pfeiffer, W. Ryder (Usa '93) — New York, fine '800: un ricco avvocato, in procinto di sposarsi, viene travolto dalla passione per una contessa. Dal romanzo di E. Wharton N. V. 2h 15' — Drammatico

Sala Chaplin — v.le Monfenero 84 — Tel. 5990.1361. Or.: 15/17,30/20/22,30 — Ingr. 10.000
L'albero, il sindaco e la mediateca — di E. Rohmer, con P. Greggory, A. Dombasle, F. Luchini (Francia '93) — Un politico di provincia vuole costruire nel suo paesino una grandiosa e inutile mediateca per fare carriera. N. V. 1h 45' — Commedia

[illegible]ala Visconti — v.le Monfenero 84 — Tel. 5990.1361. Or.: 14,30/16,30/18,30/20,30/22,30 — Ingr. [illegible]
Sud — di G. Salvatores, con S. Orlando, F. Neri, G. Alberti (Italia '93) — Quattro disoccupati si barricano in un seggio elettorale per inscenare una clamorosa protesta e fanno scoprire brogli e malversazioni. N. V. 1h 32' — Drammatico

Corallo — Lgo Corsia dei Servi 9 — Tel. 7602.0721 — Or.: 15/17,30/20/22,30 — Ingr. 10.000
L'uomo [illegible] volto — di M. Gibson, con M. Gibson, N. Stahl, M. Whitton (Usa '93) — L'amicizia tra un insegnante sfigurato da un incidente e un ragazzino solitario, orfano di padre, scatena contrasti e vecchi sospetti in un paese N. V. 1h 56' — Drammatico

Corso — Galleria del Corso — Tel. 7600.2164 — Or.: 15/17,30/20/22,30 — Ingr. 10.000
[illegible] [illegible]mo del [illegible]mo — di W. Petersen, con C. Eastwood, J. Malkovich, R. Russo (Usa '93) — Un agente Cia, che non si perdona di non aver saputo evitare l'assassinio di Kennedy, deve salvare il nuovo presidente da un killer paranoico. N. V. 2h 10' — Thriller

Eliseo — v. Torino 64 — Tel. 869.2752. Or.: 14,30/16,30/18,30/20,30/22,30 — Ingr. 10.000
Film Blu — di K. Kieslowski, con J. Binoche, B. Ragoni (Fra. '93) — Una donna perde il marito e la figlia in un incidente, inizia un'esistenza solitaria e libera per dimenticare il passato. Leone d'Oro a Venezia N. V. 1h 50' — Drammatico

Excelsior — Galleria del Corso 4 — Tel. 7600.2354. Or.: 14,30/17,10/19,50/22,30 — [illegible]r. 10.000
Il fuggitivo - The Fugitive — [illegible], Davis, con H. Ford, T. L. Jones, S. Weist (Usa '93) — Un medico trova la moglie assassinata e viene ingiustamente accusato dell'omicidio: braccato dalla polizia, cerca il vero colpevole per salvare la pelle. N. V. 2h 08' — Thriller

[illegible] — p.le Lodi 39 — Tel. 551.8438. Or.: 14,45/17,20/19,50/22,30 — Ingr. 10.000
Il fuggitivo - The Fugitive — di A. Davis, con H. Ford, T. L. Jones, S. Ward (Usa '93) — Un medico trova la moglie assassinata e viene ingiustamente accusato dell'omicidio: braccato dalla polizia, cerca il vero colpevole per salvare la pelle. N. V. 2h 08' [illegible]

Manzoni — v. Manzoni 40 — Tel. 7602.0650 — Or.: 15/17,30/20/22,30 — Ingr. 10.000
Jurassic Park — di S. Spielberg, con S. Neill, L. Dern, R. Attenborough (Usa '93) — Con l'ingegneria genetica i dinosauri vengono resuscitati e confinati in un parco. Ma dopo un po' si ribelleranno. Dal libro di Crichton. N. V. 2h 03' — Fantaventura

Mediolanum — c. Vittorio Emanuele 24 — Tel. 7602.6818 — Or.: 15,30/19/22 — Ingr. 10.000
Il socio - The Firm — di S. Pollack, con T. Cruise, G. Hackman, H. Hunter (Usa '93) — Un giovane avvocato entra con uno stipendio favoloso in uno strano studio: ma il sogno diventa incubo perché c'è di mezzo la mafia. Da Grisham. N. V. 2h 35' — Thriller

Metropol — v.le Piave 24 — Tel. 799.919 — Ingr. 10.000
Ore 14,30; 16,20; 18,10: **Tom & Jerry - Il film**
Ore 20; 22,30: **Cliffhanger - l'ultima sfida**

Mignon — Galleria del Corso 4 — Tel. 780.223 — Or.: 15,15/17,40/20,05/22,30 — Ingr. 10.000
Molto rumore per nulla — di K. Branagh, con K. Branagh, E. Thompson, D. Washington (Ingh. '92) — Intrighi d'amore ruotano intorno a una donna da molti desiderata e a una dubbia castità che mette in forse un matrimonio. Da Shakespeare. N. V. 1h 51' — Commedia

Nuovo Arti — Casa Disney, v. Mascagni 8 — Tel. 7602.00.48. Or.: 15,10/17/18,50/20,40/22,30 — Ingr. 10.000
Eddy e la banda del sole luminoso — di D. Bluth (Usa '93) — Un gatto, offeso, abbandona la sua fattoria. Ma da quando il suo chiodchiarò è passato, il sole non splende più come prima: e così gli altri animali decidono di andare a cercarlo. N. V. 1h 10' — Cartoni Animati

Nuovo Orchidea — v. Torreggio 3 — Tel. 875.989. Or.: 15,30/17,50/20,10/22,30 — Ingr. 10.000
Per amore solo per amore — di G. Veronesi, con D. Abantantuono, P. Cruz, A. Haber (Italia '93) — I desideri e i conflitti interiori di Giuseppe, costretto a vivere in [illegible] a fianco di Maria, madre del figlio di Dio. Dal romanzo di P. Festa Campanile. N. V. 1h 48' — Dramm.

Odeon 5 Sala 1 — Multis. - v. S. Radegonda 8 — Tel. 874.547. Or.: 15/17,30/19,55/22,35 — Ingr. 10.000
Cliffhanger - L'ultima sfida — di R. Harlin, con S. Stallone, J. Lithgow, M. Rooker (Usa '93) — Un alpinista, pieno di rimorsi per la morte di una scalatrice, ritrova se stesso lottando ad alta quota contro una pericolosa banda di terroristi. N. V. 1h 52' — Avventuroso

Od[illegible]on 5 [illegible]2 — v. Santa Radegonda 8 — Tel. 874.547. Or.: 15,30/17,50/20,10/22,35 — Ingr. 10.000
Sud — di G. Salvatores, con S. Orlando, F. Neri, G. Alberti (Italia '93) — Quattro disoccupati si barricano in un seggio elettorale per inscenare una clamorosa protesta e fanno scoprire brogli e malversazioni. N. V. 1h 32' — Drammatico

Lassù sulle montagne... muscoli

Sylvester Stallone protagonista del film [illegible] Harlin «Cliffhanger» veste di nuovo i panni dell'eroe senza paura. Stavolta deve combattere tra le vette innevate contro una banda di ladri psicopatici.

Odeon 5 Sala 3 — v. Santa Radegonda 8 — Tel. 874.547. Or.: 15,30/17,50/20,10/22,35 — Ingr. 10.000
[illegible] — di L. Mandoki, con M. Griffith, J. Goodman, D. Johnson (Usa '92) — Nell'intricato mondo degli affari di Washington una bionda affascinante e dall'aria un po' svampita riesce a far luce su brogli e corruzione. N. V. 1h 43' — Commedia

Odeon 5 Sala 4 — v. Santa Radegonda 8 — Tel. 874.547. Or.: 15/16,50/18,30/20,20/22,30 — Ingr. 10.000
Palle in canna — di G. Quintano, con E. Estevez, S. L. Jackson, J. Lovitz (Usa '93) — Un detective di Los Angeles indaga sull'omicidio di una testimonial di famosi biscottini, e scopre un misterioso intreccio di droga e altri delitti N. V. 1h 25' — Comm. Gialla

Odeon 5 [illegible]a [illegible] — v. Santa Radegonda 8 — Tel. 874.547. Or.: 15/17,25/19,50/22,35 — Ingr. 10.000
L'età dell'innocenza — di M. Scorsese, con D. Day-Lewis, M. Pfeiffer, W. Ryder (Usa '93) — New York, fine '800: un ricco avvocato, in procinto di sposarsi, viene travolto dalla passione per una contessa. Dal romanzo di E. Wharton N. V. 2h 15' — Drammatico

Odeon 5 [illegible]6 — v. Santa Radegonda 8 — Tel. 874.547. Or.: 15,15/17,40/20/22,35 — Ingr. 10.000
L'uomo senza volto — di M. Gibson, con M. Gibson, N. Stahl, M. Whitton (Usa '93) — L'amicizia tra un insegnante sfigurato da un incidente e un ragazzino solitario, orfano di padre, scatena contrasti e vecchi sospetti in un paese N. V. 1h 56' — Drammatico

[illegible] 5 [illegible]7 — v. Santa Radegonda 8 — Tel. 874.547. Or.: 15/16,40/18,20/20,15/22,30 — Ingr. 10.000
Tom & Jerry - Il film — di P. Roman (Usa '92) — Tom e Jerry si ritrovano per strada perché le loro case devono essere demolite e scoprono il valore di nuovi amici: un cagnolino, una bambina senza padre, un agente di polizia ... N. V. 1h 15' — Cartoni Animati

Odeon 5 Sala 8 — v. Santa Radegonda 8 — Tel. 874.547. Or.: 15/16,25/17,10/18,45/20,30/22,30 — Ingr. 10.000
Wittgenstein — di D. Jarman, con K. Johnson, M. Gough, T. Swinton (Ingh. '93) — Un ritratto del grande filosofo austriaco, dalle Prime Guerra mondiale alle aule di Cambridge, tra lezioni dell'assistente e verdi marziani N. V. 1h 15' — Biografico

Odeon 5 Sala 9 — Multis. - v. S. Radegonda 8 — Tel. 874.547 — Or.: 15/17,30/19,50/22,35 — Ingr. 10.000
Last action hero - L'ultimo grande eroe — di J. McTiernan, con A. Schwarzenegger, A. O'Brien, F. M. Abraham (Usa '93) — Un ragazzino appassionato di cinema si ritrova per magia sullo schermo e vive mirabolanti avventure con il suo eroe preferito. N. V. 2h 02' — Fantaventura

Odeon 5 [illegible] 10 — v. Santa Radegonda 8 — Tel. 874.557. Or.: 15,30/17,50/20,10/22,35 — Ingr. 10.000
Film Blu — di K. Kieslowski, con J. Binoche, B. Ragoni (Fra. '93) — Una donna perde il marito e la figlia in un incidente. Inizia un'esistenza solitaria e libera per dimenticare il passato. Leone d'Oro a Venezia N. V. 1h 50' — Drammatico

Orfeo — v.le Corsi Zugna 60 — Tel. 8940.3039 — Or.: 15/10,15/22,30 — Ingr. 10.[illegible]
Il socio — di S. Pollack, con T. Cruise, G. Hackman, H. Hunter (Usa '93) — Un giovane avvocato entra con uno stipendio favoloso in uno strano studio: ma il sogno diventa incubo perché c'è di mezzo la mafia. Da Grisham. N. V. 2h 35' — Thriller

Pasquirolo — c. Vittorio Emanuele 28 — Tel. 7602.0757 — [illegible].: 15,30/17,50/20,10/22,30 — Ingr. 10.000
Per amore solo per amore — di G. Veronesi, con D. Abantantuono, P. Cruz, A. Haber (Italia '93) — I desideri e i conflitti interiori di Giuseppe, costretto a vivere in castità a fianco di Maria, madre del figlio di Dio. Dal romanzo di P. Festa Campanile. N. V. 1h 48' — Dramm.

Plinius — v.le Abruzzi 28 — Tel. 2953.11.03 — Or.: 15,30/17,50/20,10/22,30 — Ingr. 10.000
Misterioso omicidio a Manhattan — di W. Allen, con W. Allen, D. Keaton, A. Huston (Usa '93) — Quattro intellettuali newyorkesi, maestri d'immaginazione, si trasformano in detective per fare luce sulla morte di una tranquilla signora. N. V. 1h 40' — Thriller

President — Lgo Augusto 1 — Tel. 7602.2100. Or.: 15,35/17,50/20,15/22,30 — Ingr. 10.000
[illegible]oso omicidio a [illegible] — di W. Allen, con W. Allen, D. Keaton, A. Huston (Usa '93) — Quattro intellettuali newyorkesi, maestri d'immaginazione, si trasformano in detective per fare luce sulla morte di una tranquilla signora. N. V. 1h 40' — Thriller

Splendor — v.le Gran Sasso 28 — Tel. 23.65.124 — Or.: 15,30/17,50/20,10/22,30 — Ingr. 10.000
Per amore [illegible] per amore — di G. Veronesi, con D. Abantantuono, P. Cruz, A. Haber (Italia '93) — I desideri e i conflitti interiori di Giuseppe, costretto a vivere in castità a fianco di Maria, madre del figlio di Dio. Dal romanzo di P. Festa Campanile. N. V. 1h 48' — Dramm.

Tiffany — c. Buenos Aires 39 — Tel. 2951.3143 — Or.: 15,30/17,50/20,10/22,30 — Ingr. 10.000
[illegible] — di P. Noyce, con S. Stone, W. Baldwin, T. Berenger (Usa '93) — In un palazzo di Manhattan, teatro di morti misteriose, una seducente donna è coinvolta dal vicino di casa in un pericoloso gioco voyeuristico. V. 14 1h 47' — Thriller

Vip — v. Torino 21 — Tel. [illegible] — Or.: 15,30/18,45/22 — Ingr. 10.000
Addio mia concubina — di C. Kaige, con L. Cheung, Z. Fengyi, G. Li (Cina '93) — Dal 1925 al 1977, la grande passione tra due attori dell'Opera di Pechino. Rotture e riconciliazioni tra eventi politici e l'amore per una bella prostituta. N. V. 2h 50' — Dramm.

D'ESSAI

ARIOSTO via Ariosto 16, tel. 48.00.38.01. L. 6000. Or.: 15; 17,30; 20; 22,20: **Un'anima divisa in due**, Fabrizio Bentivoglio, M. Bakò. Regia S. Soldini.
[illegible] 1 via Torino 30, tel. [illegible] L. 6[illegible]. Or.: 16; 18,10; 20,20; 22,30. **El mariachi**, R. Gallardo. C. Gomez. Regia R. Rodriguez. Vial. 14.
CENTRALE 2 [illegible] Torino 30, tel. 87.46.26. L. 6000. Orario: [illegible]; 16,10; 20,20; 22,30. [illegible] **Paloma blanca.**
DE AMICIS v. De Amicis 34, tel. 8845.27.16. L. 5000 + tess. Rassegna: «Pier Paolo Pasolini... con le armi della poesia». Ore 16 **Uccellacci e uccellini, Totò al circo**. Ore 18 **Il Decameron Set di Senio.** Ore 20,30 **Il fiore delle mille e una notte.** Sequenze inedite.
MEXICO v. Savona 57, tel. 48.95.102. L. [illegible]. [illegible]: 20; 22 **La moglie del soldato**, S. Rea, F. Whitaker, M. Richardson, regia N. Jordan.
[illegible] c.so [illegible] Porta Ticinese 45, tel. 546.85.51. L. [illegible]. Riposo.
SEMPIONE via Pacinotti 5, telefono 39.21.04.83. Lire 7000. [illegible]: 15,15; 17,15; 20,30; 22,15 **Bian[illegible] e i sette nani.**
AUDITORIUM [illegible] [illegible] v. M. Gioia 48, tel. 68.81.751. L. [illegible]. Ore 15; 17 **In fuga a quattro zampe.** Ore 21 ingresso con tessera Cineforum **La crisi!**
CINETECA MUSEO DEL CINEMA PALAZZO DUGNANI via Manin 2/a, tel. 86.64.977. Riposo

LUCI ROSSE

ACADEMY v.le Monza 101. L. 10.000. **Eva Orlowsky la porno motociclista e Calori animali.**
ARGO v. Monza 79. L. 10.000. **La signora e il marinaio e Visioni erotiche.**
ASTOR c. B. Aires 38. L. 12.000. Ap. ore 13. **Una cavalla per [illegible] [illegible]** (1ª vis.).
ASTORIA via Montenero 55. L. 10.[illegible]. **Delirio di femmine viziose e La ragazza del sexy shop.**
ATLAS v. Sansovino 3. L. 10.000. **Segreteria di giorno, mondana di notte.**
AURORA PUSSYCAT via P. Sarpi 6. L. 10.000. Apertura ore 10,30. [illegible] **bagnate e Desirée la grande** [illegible] **stabile.**
CIELO via Premuda [illegible] Lire 12.000. Ap. ore 15. **A.A.A. giochi innaturali con** [illegible] **con le grandi latte della dottoressa.**
[illegible]VII v. Giambellino [illegible]. L. [illegible]. **30 minuti di piacere erotico.**
[illegible] v. F. Filzi 5. L. 12.000. Ap.: ore 13. **Luana perversa nel ventre.**
DONIZETTI via M. da Panicale. 13. L. 10.000. **Moana la scandalosa.**
[illegible] v. Fatà di Bruno 8. L. 10.000. **Denti succhi di desiderio e Casa delle squillo di lusso.**
HERMES via D. Crespi 14. L. 10.000. Ap. ore 18. Vietato a film.
LA PENICE via Bigny 52. **Peep show - buco bagnato e [illegible]lacci scelti.**
LORETO p.le Loreto. L. 8000. **Anatilè campagnola.**
MAGENTA via R. Sanzio 23. L. 10.000. **Trans anal wendee.**
PERLA via Degli Imbriani [illegible] L. 10.000. Apertura 13. **Dildetro tutto bestialmente e Amori particolari transessuali.**
ROXY c. Lodi 128. L. 10.000. Ap. [illegible] 14,20. **Dure... a bagnato e Rapporti carnali gay.**
ZODIACO v. Padova [illegible]9, L. 10.000. Ap. ore 14. **Tutto dentro - Nuda è arrivata la stranlara.**

Daniela Gallinaro Saffirio

Cinema, cinema.

Grande successo di critica e di pubblico per i volumi della collana "Tuttocinema". Tre spettacoli eccezionali da non perdere in libreria.

Casa Ejzenštejn di Gianni Rondolino: una raccolta di 50 scritti, opera di uno dei maggiori esperti di storia e critica del cinema. Un viaggio dalle origini del cinematografo ai registi di oggi.

Cinema chissà - I film degli anni ottanta di Stefano Reggiani: 10 anni di recensioni presentate da Lietta Tornabuoni e firmate dall'indimenticabile critico cinematografico de "La Stampa".

Davanti allo schermo. Cinema italiano 1931-43 di Mario Gromo: una novità davvero importante. Una collezione di film recensiti su "La Stampa" da un illustre scrittore e critico di straordinaria acutezza e sensibilità. Una vera e propria storia del cinema italiano sotto il fascismo, una vivace storia del costume e della cultura del tempo.

Casa Ejzenštejn, pp. XIV-194, con 38 illustrazioni nel testo, L. 20.000 *Cinema chissà*, pp. XIV-232, L. 20.000
NOVITA' *Davanti allo schermo*, pp. XX-236, con 14 illustrazioni nel testo, L. 20.000

LA STAMPA

Gli abbonati a "La Stampa" hanno diritto al loro sconto del 20% sui singoli volumi "Tuttocinema" e potranno acquistarli presso il Settore di via Roma 80 a Torino. Per abbonarsi e avere le tre opere insieme sono in vendita al prezzo speciale di L. 45.000 e pertanto occorre effettuare contrassegno all'Editore "La Stampa - Ufficio Progetti Editoriali", via Marenco 32, 10126 Torino.

I VOLUMI DE "LA STAMPA" POSSONO ESSERE ACQUISTATI ANCHE PRESSO LE LIBRERIE DOVE SONO ESPOSTI NELLE VETRINE

LE TV PRIVATE

Retedue

13,45 **Mannix**, tel
14,30 , a
15 — **Pomeriggio non stop**
18,30
19,45 **Cristo speranza nel**
20 — **I novellini**, telefilm
20,30 **Venus il Ninja**, film
22 — **Mannix**, telefilm
23 — **Serata non stop**

Video 3 T.C.I.

14 — **Domenica Video 3**
14,30 **Diretta stadio**, rubrica sportiva
17 — **al cinema**
17,15 **Commerciale**
18,15 **Speciale spettacolo**
19,30 **Sicilia sport**, fatti e personaggi della giornata sportiva
22,30 **Speciale spettacolo**
22,45 **Benson**, telefilm
23,15 **Week end**
23,30 **Sandokan, la tigre di Mompracem**, film
1,45 **Andiamo al cinema**
— — **Benson**, telefilm
3,15 **Sandokan, la tigre di Mompracem**, film (rep.)

Antenna Uno

13 — **con...**
13,30 **Catch the catch**
14,30 **Gli eroi del Pacifico**, film
17,30 **Don Chuck il castoro**
18 — **Trapper John**, telefilm
19 — **Doraemon**, cartoni
19,30 **Candydamente**, sport.
20,30 **Samba d'amore**, telenovela
21,15 **Catch the catch**
22,30 **Occhio con...**
23,30 **Vizi privati... pubbliche visioni**
0,30 **Monitor - Magazine**
1 — **Angie**, telefilm
1,30 **I guerrieri Ninja**, telefilm

Tele + 3

13 — **Siamo tutti inquilini**, film
15 — **Il lago dei cigni**, balletto
17 — **+3 news**, notiziario
17,06 **Siamo tutti inquilini**, film
20 — **Rostropovich**, telegrafie
21 — **Siamo tutti inquilini**, film
22,30 **di magica**

TV Agrigento

12,10 **Sposa 2000**, rubrica
12,30 **Zoom Tva sette**, inform.
13 — **Calcio fans**, inf. sport.
14,15 **Gli eroi del Pacifico**, film
16,05 **Spazio aperto**, dib. in
17,05 **Trinacria verde**, inf. agricola
17,30 **Phantasmen**, cartoni
18 — **Trapper John**, telefilm
19 — **Speciali questa**
Commerciale
20 — **Samba d'amore**, telenovela
angie, telefilm
21,25 **Tva sport**
22,25 **Catch the catch**
0,20 **Tva sport**
0,55 **Zoom Tva sette**
1,25 **Trapper John**, telefilm
2,20 **Addio mr. Chips**, commedia
— — **Musicale**

Italia 7

14,20 **Mahraban**, rubrica
15,15 **Mod Squad**, telefilm
16,10 **Vendite commerciali**
18,45 **Notiziario**, 2ª edizione
19,05 , rubrica
19,40 **Vendite commerciali**
20,10 **Notiziario**, 3ª edizione
20,30 **Calcisticamente... tuo**, film
22,20 **Notiziario**, 4ª edizione
22,30 **Shane**, telefilm
23,30 **Notiziario** (r)
23,40 **Amleto**, film

T.R.M.

14 — **Domenica Odeon**, rubrica
17,45 **ricetta del giorno**
17,50 **Andiamo al cinema**
18 — **Videoparade**, settimanale dedicato all'home video (rep.)
18,30 **La ricetta del giorno**
18,35 **Vedovo, attanto, bisogno affetto offresi anche baby-sitter**, film
20,30 **Automan**, telefilm
21,25 **Speciale spettacolo**
21,20 **Odeon sport**, rubrica

5

12,30 **Superclassifica show**
Tg 5 news, notizie
13,45 **Buona domenica**, show
16,10 **Casa Vianello**, show
20 — **Tg 5 news**, notizie
20,25 **L'edicola di Gommapiuma**
20,40 **Papà prende moglie**, telefilm
21,40 **Occhio allo specchio**, show
22,30 **Ciak**, attualità
23 — **Nonsolomoda**, attualità
23,30 **Italia domanda**, attualità
Tg 5 news, notizie
0,45 **Sgarbi settimanali**
0,15 **Il tutto volume**, rubrica
2 — **Tg 5 -**
2,30 **Zanzibar**, telefilm
3,30 **Ciak**, attualità
4,30 **I cinque quinto piano**, telefilm
5,30 **I documentari**

Canale 11

10 — **Telefilm**
11 — **Bazar**
14,15 **Cartoni animati**
14,30 **VM sport domenica**
19,45 **Videogiornale**
20 — **VM sport domenica**
20,30
23 — **Videogiornale**
23,30 **Vizi privati...**, sexy varietà
0,30 **Telefilm**

Canale 21

14 — **Campania 7**, notiziario
15 — **Gran bazar show**
16,15 **Alba Gaiasso collezione**
21 — **Campania sport**, rubrica
23 — **Campania 7**, notiziario
0,20 **La vera storia del Kennedy**.
2,30 **Campania 7**, notiziario
3 — **Il film più pazzo del mondo**, film

TMC

12 — **Angelica**
12,15 **Euronews**
12,30 **Blackstar**, cartoni
13 — **Pattinaggio velocità olimpico**
15,15 **Spionaggio a Washington**, film
17 — **Natura amica**, docum.
17,40 **Strike, la pesca in tv**
18,15 **Scooby Doo**,
18,45 **TMC news**, telegiornale
19 — **Vip, mio fratello supereroe**, film
TMC informa
20,35 **Galagoal**
22,30 **TMC**
23 — **Superbike: campionato mondiale**
0,45 **Galagoal** (replica)
2,50 **Cnn**, in diretta

Telefonica

13,40 **Tg**, prima edizione
14,30 **Stormy Weather**, film
16 — **Scatola magica**, rubrica
19,30 **Piemme de polizia**, telenovela
20,20 **Tg sera**, notiziario
20,45 **Manbo**,
22,45 **Mezzanotte pallone**, rubrica sportiva
1 — **Film notte**

Canale Palermo

11,35 **Garrison Commando**, telefilm
Vivere al 100%, rubrica religiosa
13 — **Trinacria verde**, rub. agricoltura
14 — **N.Y.P.D. dipartimento polizia**, telefilm
14,50 **Totomarket direttissima**, rubrica sportiva
17,30 **Mahraban**, rassegna di trappeli
18,30 **Garrison Commando**, telefilm
20,30 **Evangelisti**, rubrica religiosa
21,40 **Opinion leader**, rotoc. televisivo
22,30 **N.Y.P.D. dipartimento polizia**, telefilm
23 — **Calcio e cinque**, rub. sportiva
24 — **Special Branch**,
0,50 **GarrisonCommando**, telefilm

Video Calabria

13 — **Tuttofuoristrada**, rubrica
13,30 **Speciale motomondiale**
14 — **Domenica Odeon**
16 — **Videoparade**, rubrica
16,35 **Vedovo, attanto, bisogno affetto anche baby-sitter**, film
21,30 **Odeon sport**,

Teleregione

9 — **Silvestro**, cartoni
10 — **Vendite comme**
16 — **Gli antenati**, doc.

ITALIA 1

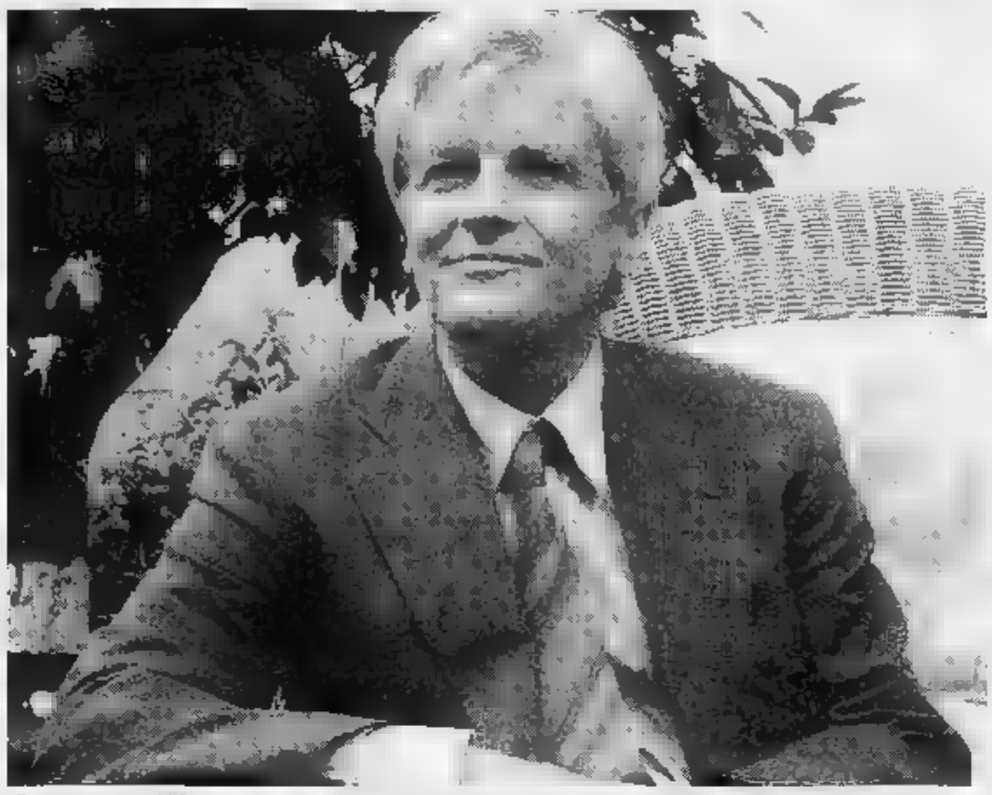

Amore libero con crisi conseguenti tragedie

«Un ragazzo una ragazza», in onda alle 1,50, diretto da Pierre Granier gli attori Jacques Perrin (nella fotografia) e Eva Renzi. La storia. Alain lascia la fidanzatina Emmanuelle per l'amore libero che crede di trovare in Patricia. però ci sarà una crisi e le sue tragiche conseguenze.

LE TV PRIVATE

19 — **Custer**, telefilm
20 — **Killer story**, film
22,30 **Sing Sing**, film

Italia 1

14 — **Un ragazzo e una ragazza**, film
16,— **Dive**, film
— — **pedro tale figlio**
18,30 **Pallavolo: Sidis Falconara-Milan Volley Milano**, campionato italiano
19,30 **Studio aperto**, notizie
20 — **Bonny Hills**
Highlander, telefilm
Prossimo, sportivo
23,45 **Mai dire - Pilota**
24 — **Automobilismo: G.P. d'Austria**, mondiale di F. 1
0,15 **Studio sport**
0,45 **Il grande golf**
1,50 **Un ragazzo e una ragazza**, film
3,30 **Big man**,

Telerent

14,30 **Telefilm**
15 — **Vendite commerciali**
15 — **Mannix**, telefilm
19 — **Opinion**
19,30 **College-Harry il Kip**, telefilm
20 — **Giudice di notte**, telefilm
La ricetta, rubrica
20,30 **grande strada azzurra**,
22,30 **Storie vere**, attualità
23,30 **Sport**
0,30 **American gothic**,

Telespazio 1

14,15 **Domenica sport**
16,00 **Promozionali**, rub. comm.
16,15 **Telegiornale**
19,45 **Il settimanale**
20,40 **Telefilm**
21,45 **Tuttopecora e quasi**, rubrica
22,15 **Telegiornale**
22,45
0,30 **Telegiornale**
1 — **Programmazione non stop**

Antenna

14,30 **Siciliamo**
15 — **Telefilm**
15,50 **Proposte commerciali**
17 — **Simbad, il marinaio**, film
18 — **Telefilm**
19 — **Proposte commerciali**
20 — **Salto nel buio**, telefilm
20,30 **Le ragazze di Boemia**, film
22,30 **Siciliasera**
22,50 **F.B.I.**, telefilm
24 — **Sicilianotte**, notiziario
0,30 **Proposte commerciali**

TRM Odeon

14,00 **Film**
17,45 **Cristo s del mondo**, rubrica
18 — **Videoparade**
18,30 **La ricetta del giorno**
18,35 **Automan**, telefilm
19,30 **Broad street**, film
21,30 **Speciale notiziario**, stealth
22 — **Film**
1,10 **Vendite commerciali**

Vuellesette

— — **Cinquestelle news**
15,15 **Calcio time**, rubrica (1ª parte)
15,45 **Kinetica Nineties**, film
16,15 **Italia a Cinquestelle**
16,45 **Calcio time** (2ª parte)
20,30 **Film**
22,30 **Cinquestelle news**
23 — **Gulliver**, documentario
23,30 **Sotto il sole rovente**, film

11

13,30 **L'indiavolata pistolera**, film
14,50 **Rouge stallion**, telefilm
15,20 **Programmazione locale**
17,40 **Una famiglia per Fanny**, film
Mod squad, telefilm
20,30 **Calcisticamente... tuo**,
22,20 **Shane**, telefilm
23,20 , film

TeleScirocco

12 — **Speciale giro festival**
12,30 **Motori non stop**
13 — **Ritratti d'autore**, rubrica
13,30 **Salto nel buio**, telefilm
17 — **Starlandia**, varietà
18 — **Film**
19,30 **Scirocco sport domenica**
20,30 **Salto buio**,
22,30 **Scirocco sport domenica**
Programmi non stop

Canale 46

14,20 **Cristianamente oggi**
15 — **Medical Center**, telefilm
16 —
17,35 **Momento magico**
18,15 **Mechander Robo**, cartoni
19,35 **L'altra metà del cielo**
20,05 **Redazionali**
21,30 **Porta Portese**
23,45 **Center**,
0,40 **Vendite**
0,35 **The Cat**, telefilm
2,15 **Andiamo al cinema**

Teleacras

14,15 **Vg pomeriggio**
14,30 **Telefilm**
17,15 **Proposte commerciali**
17,30 **Vg pomeriggio**
18,15 **bis**,
19,15 **case intelligenti**, telefilm
19,45 **Giudice di notte**, telefilm
20,10 **sera**
20,40 **Film**
22 — **Sport e news**
24 — **Film**

● **Eventuali errori o variazioni nei programmi sono causati dalla non tempestiva comunicazione delle emittenti.**

LA STAMPA

REGIONE PIEMONTE
ASSESSORATO PARCHI

PIEMONTE PARCHI

COORDINAMENTO NAZIONALE DEI PARCHI E DELLE RISERVE NATURALI

TRACCE

CON IL PATROCINIO DEL MINISTERO DELLA PUBBLICA ISTRUZIONE

I lavori entro il dicembre 1993

Tel/Fax 011. 545567 (24h).

Per ricevere ulteriori informazioni ritagliare il coupon e inviarlo a
école - Concorso Tracce
via S. Francesco d'Assisi, 3 - 10122 Torino

D.M. n. 644/2538 del 9/9/1993

Desidero ricevere maggiori informazioni sul concorso "TRACCE"

NOME
COGNOME
INDIRIZZO
PV CAP TEL FAX

SCUOLA
INDIRIZZO
PV CAP TEL FAX

in collaborazione con
école
Idee per l'educazione

grande concorso
aperto
Studenti e studenti.
Da soli in gruppo.

Tracce (segni, impronte, scritte) di animali
o di persone, naturali o umane,
tracce reali immaginarie,
in un parco naturale
o nell'ambiente
in cui si vive ogni giorno, per costruire insieme
un grande atlante
di luoghi reali e sognati.
Tracce da rappresentare con foto, disegni, carte,
mappe, plastici, calchi, giochi, video,
software con qualsiasi altra tecnica

DI
Per i lavori migliori
(e a estrazione fra tutti i partecipanti):
una stazione multimediale, PC, Notebook,
Mountain bike offerti da **SuperComputer**; zaini,
tende, sacchiletto, videocassette, portafogli offerti
Ferrino; voli Europa/Mediterraneo offerti

Nouvelles Frontières

**Informati subito, compilando il coupon pubblicato qui a fianco. Ai primi 2000 richiedenti sarà inviato in dono *Le sfide della vita*, di David Attenborough, 2500 *Le tracce degli animali*. richieste pervenute saranno inoltre sorteggiate 8 copie
Enciclopedia Generale De Agostini (23 volumi)
e copie del *Grande Atlante d'Europa*
De Agostini. I volumi sono offerti da**

ISTITUTO GEOGRAFICO DEAGOSTINI

FERRINO
TENDE · ZAINI · SACCHILETTO

Gruppo Nuovacoop coop ipercoop

SUPERCOMPUTER

Lions Club Torino Stupinigi

TEATRI

PALERMO

PICCOLO TEATRO DI PALERMO: Informazioni: via F. Calvi 5, telefono (091) 334.211.

TEATRO DANTE: Informazioni tel. (0181) 561.222/324.483. Or.: 10-13 e 17-20.

TEATRO MASSIMO: tel. (0191) 581.222/324.483. Anno artistico 1993-94. Autunno musicale 1993. Politeama Garibaldi. Convenzione Opera Universitaria - Stagione 1993/94. Prezzo abbonamento agevolato per studenti universitari. I pre-abbonamenti sono disponibili esclusivamente presso il settore culturale dell'Opera Universitaria (discoteca-biblioteca) via Di Cristina 39, tel. 554.70.19. Campagna abbonamenti di prosa 1993/94. Lino Banfi, Gino Bramieri, Gianfranco Iannuzzo, Giuseppe Di Stefano, Lando Buzzanca, Paola Tedesco, Giuseppe Pambieri, Lia Tanzi, Enrico Beruschi, Renzo Giovampietro, Tuccio Musumeci, Pippo Pattavina, Mariano Rigillo, Antonella Steni, Gianni Clerici. Rivista sul ghiaccio. Abbonamenti e prenotazioni al botteghino del teatro, piazza Verdi 9, Palermo, tel. 589.575 - 589.070 - 589.176. **Quarto concerto**, giovedì 4 novembre, ore 21 (I ciclo); venerdì 5 novembre, ore 18,30 (II ciclo). Direttore e pianista: P. Entremont. J. Haydn: Sinfonia n. 1; Concerto in Re magg. op. 21 per pianoforte e orchestra. W. A. Mozart: Divertimento KV 136; Concerto in Sol magg. KV 453 per pianoforte e orchestra. **Quinto concerto**, giovedì 11 novembre, ore 21 (I ciclo); venerdì 12 novembre, ore 18,30 (II ciclo). Direttore: K. Martin. Mezzosoprano: Denyce Graves. M. Ravel: «Alborada del gracioso»; «Sheherazade» tre pezzi di T. Klingsor per mezzosoprano e orchestra. G. Gershwin: Medley (arr. N. Leyden) a) «Love Walked In» - b) «Somebody Loves Me» - c) «The Man I Love» - «Catfish Row», suite da Porgy and Bess (orchestrazione originale). **Sesto concerto**, martedì 16 novembre, ore 21 (I ciclo); mercoledì 17 novembre, ore 18,30 (II ciclo). Orchestra del Mozarteum di Salisburgo. Direttore: J. Tate. W. A. Mozart: Sinfonia in Re magg. KV 504 (Praga); Sinfonia in Sol min. KV 550; Sinfonia in Do magg. KV 551 (Jupiter). **Settimo concerto**, giovedì 18 novembre, ore 21 (I ciclo); venerdì 19 novembre, ore 18,30 (II ciclo). Direttore: M. Venzago. Pianista: J. Louis Steuermann. L. Mosca: Undici poemetti. R. Schumann: Concerto in La min. op. 54 per pianoforte e orchestra; Sinfonia n. 4 in Re min. op. 120. **Ottavo concerto**, giovedì 25 novembre, ore 21 (I ciclo); venerdì 26 novembre, ore 18,30 (II ciclo). Direttore: L. Gilgore. Pianista: Rafael Orozco. Baritono: Desmond Byrne. M. D'Amico: Dal «Bonnets et Rondels» su testi di Mallarmé, per baritono e orchestra. E. Grieg: Concerto in La min. op. 16 per pianoforte e orchestra. J. Sibelius: Sinfonia n. 2 in Re magg. op. 43.

ASSOCIAZIONE CULTURALE G. RAGOSTA: teatro Tasso. Informazioni e prenotazioni telefono 341.433.

CABARET

AL CONVENTO (tel. 63.72.428). Telefonare per informazioni. Venerdì e sabato cena e spettacolo ore 21. Domenica ore 18,30 solo spettacolo. Prenotare.

CATANIA

TEATRI

TEATRO BELLINI: Domenica 8/11 ore 18 Teatro Ambasciatori. Concerto da Camera: Solisti dell'Orchestra del Teatro Bellini. Sabato 13/11 ore 18 Concerto Sinfonico: Alkis Baltas, direttore, Aaron Rosand, violino. Martedì 16/11 ore 18 Teatro Ambasciatori. Concerto da Camera: Orchestra da Camera Carme. Sabato 20/11 ore 18 Recital: Misha Maisky, violoncello, Daria Hovorà, pianoforte. Domenica 21/11 ore 18 Teatro Ambasciatori. Concerto da Camera: Solisti dell'Orchestra del Teatro Bellini. Sabato 27/11 ore 18 Recital: Brigitte [illegible], soprano, Wolfram Rieger, pianoforte. Sabato 4/12 ore 18 Teatro Ambasciatori. Concerto da Camera: Madrigalisti del Coro del Teatro Bellini.

PICCOLO TEATRO - Via F. Ciccaglione 29, tel. 447.603.

TEATRO CLUB - Piazza San Placido 12, tel. 312.146.

CONCERTI

[illegible] Teatro Metropolitan. Prev. a [illegible] presso il botteghino del teatro (095/322.323) e The Brass Group (095/491.871). A Palermo presso The Brass Group (per inf. 091/617.1274).

MESSINA

CONCERTI

ASSOCIAZIONI MUSICALI RIUNITE: Concerto del pianista Peter Jablonski; musiche di Haydn, Chopin, Szymanowski, Liszt. Lunedì 8 novembre ore 21 al Teatro in Fiera. Per informazioni tel. 090/342020.

FILARMONICA LAUDANO: Concerto dell'Orchestra da [illegible] di Padova e del Veneto, diretta da Mike Eichenolz con la partecipazione del violoncellista Mario Brunello; musiche di Arensky e Ciaikovski. Domenica 7 novembre al teatro Vittorio Emanuele ore 21. Per informazioni tel. 090/710929.

TEATRI

TEATRO SAN CARLINO: Ero in abito da sera di M. [illegible]. Con M. [illegible] e Anna Maloti; regia di M. Mollica. [illegible] sabato 6 novembre. Per informazioni tel. 090/364158.

PRIME VISIONI IN SICILIA

AGRIGENTO

[illegible] — v. C. Colombo 38, Tel. 637.802, Or.: 18,30/22,30 — **Giovanni Falcone** — *di G. Ferrara, con M. Placido, G. Giannini, A. Bonaluto (Italia '93)* — Vita, battaglie e morte del giudice Falcone, dal trasferimento a Palermo, al lavoro nel pool antimafia, alla strage di Capaci. N. V. 2h 05' — **Drammatico**

CALTANISSETTA

[illegible] — salita Matteotti 10, Tel. 21.604, Cinema-Teatro — **Il socio** — *di S. Pollack, con T. Cruise, G. Hackman, H. Hunter (Usa '93)* — Un giovane avvocato entra con uno stipendio favoloso in uno strano studio: ma il sogno diventa incubo perché c'è di mezzo la mafia. Da Grisham. N. V. 2h 35' — **Thriller**

Bellini — v. Gioberti 3, Tel. 25.906 — **La voce del silenzio** — *di M. Lessac, con K. Turner, T. Lee Jones, A. Morine (Usa '93)* — La sfida di una madre-coraggio per riportare a un'esistenza felice la figlia autistica, nonostante i pareri poco rassicuranti dei medici. N. V. 1h 40' — **Drammatico**

Supercinema — v. Dante Alighieri 4, Tel. 28.055 — **Giovanni Falcone** — *di G. Ferrara, con M. Placido, G. Giannini, A. Bonaluto (Italia '93)* — Vita, battaglie e morte del giudice Falcone, dal trasferimento a Palermo, al lavoro nel pool antimafia, alla strage di Capaci. N. V. 2h 05' — **Drammatico**

CATANIA

Alfieri — v. Duca degli Abruzzi 6, Tel. 373.760, Or.: 15/18,10/20,20/22,30, **Ing. 8000; rid. 6000** — **Hot Shots! 2** — *di J. Abrahams, con C. Sheen, L. Bridges, V. Gallo (Usa '92)* — Nuove parodie demenziali degli stereotipi del cinema, con missioni eroiche e d'amore sempre più spericolate del pilota militare Topper. N. V. 1h 25' — **Comico**

Ambasciatori — v. Eleonora d'Angiò 17, Tel. 431.440 — TEATRO

Ariston — v. Balduino 17, Tel. 441.717 — **Dave** — *di I. Reitman, con K. Kline, S. Weaver, B. Kingsley (Usa '93)* — E' il sosia perfetto del primo cittadino: ma quando si ritrova alla Casa Bianca per sostituire il presidente ammalato il «gioco» diventa troppo serio N. V. 1h 50' — **Commedia**

Capitol — v. Vicenza 16 — **Il socio** — *di S. Pollack, con T. Cruise, G. Hackman, H. Hunter (Usa '93)* — Un giovane avvocato entra con uno stipendio favoloso in uno strano studio: ma il sogno diventa incubo perché c'è di mezzo la mafia. Da Grisham. N. V. 2h 35' — **Thriller**

[illegible] — v. S. Nicolò al Borgo 49, Tel. 502.600, Or.: 18/22,30 — **Jurassic Park** — *di S. Spielberg, con S. Neill, L. Dern, R. Attenborough (Usa '93)* — Con l'ingegneria genetica i dinosauri vengono resuscitati e confinati in un parco. Ma dopo un po' si ribellerranno. Dal libro di Crichton. N. V. 2h 03' [illegible]

Excelsior — v. Giuseppe De Felice 19, Tel. 316.899, Or.: 15,30/22,30, **Ing. 8000; rid. 6000** — **Giovanni Falcone** — *di G. Ferrara, con M. Placido, G. Giannini, A. Bonaluto (Italia '93)* — Vita, battaglie e morte del giudice Falcone, dal trasferimento a Palermo, al lavoro nel pool antimafia, alla strage di Capaci N. V. 2h 05' — **Drammatico**

Golden — v.le Ruggero di Lauria 85/a — **Giovanni Falcone** — *di G. Ferrara, con M. Placido, G. Giannini, A. Bonaluto (Italia '93)* — Vita, battaglie e morte del giudice Falcone, dal trasferimento a Palermo, al lavoro nel pool antimafia, alla strage di Capaci N. V. 2h 05' — **Drammatico**

Lo Pò — [illegible], Tel. 326.210, Or.: 17/22,30, **Ing. 8000; rid. 6000** — **Cliffhanger** — *di R. Harlin, con S. Stallone, J. Lithgow, M. Rooker (Usa '93)* — Un alpinista, pieno di rimorsi per la morte di una scalatrice, ritrova se stesso lottando ad alta quota contro una pericolosa banda di terroristi. N. V. 1h 52' — **Avventuroso**

Metropolitan — v. S. Eupilio 21, Tel. 322.329 — OGGI TEATRO

[illegible] — v. Filippo Corridoni 18, Tel. 326.324 — **Per amore solo per amore** — *di G. Veronesi, con D. Abatantuono, P. Cruz, A. Haber (Italia '93)* — I desideri e i conflitti interiori di Giuseppe, costretto a vivere in castità a fianco di Maria, madre del figlio di Dio. Dal romanzo di P. Festa Campanile. N. V. 1h 48' — **Dramm.**

Ritz — v. Ibla 5, Or.: 17; 22,30 — **L'uomo senza volto** — *di M. Gibson, con M. Gibson, N. Stahl, M. Whitton (Usa '93)* — L'amicizia tra un insegnante sfigurato da un incidente e un ragazzino solitario, orfano di padre, scatena contrasti e vecchi sospetti in un paese N. V. 1h 56' [illegible]

Sciara — p. Risorgimento 15, Tel. 417.084, Or.: [illegible] — **Il fuggitivo** — *di A. Davis, con H. Ford, T. L. Jones, S. Ward (Usa '93)* — Un medico trova la moglie assassinata e viene ingiustamente accusato dell'omicidio: braccato dalla polizia, cerca il vero colpevole per salvare la pelle. N. V. 2h 08' — **Thriller**

ENNA

Super. Grivi — p. Ghisleri 2, Tel. 500.903, Or.: 17,30/21,30 — **Giovanni Falcone** — *di G. Ferrara, con M. Placido, G. Giannini, A. Bonaluto (Italia '93)* — Vita, battaglie e morte del giudice Falcone, dal trasferimento a Palermo, al lavoro nel pool antimafia, alla strage di Capaci. N. V. 2h 05' — **Drammatico**

MESSINA

Aurora — v. XXVII Luglio 70, Tel. 715.895, Or.: 18/22,30, **Ing. 8000; rid. 6000** — **L'uomo senza volto** — *di M. Gibson, con M. Gibson, N. Stahl, M. Whitton (Usa '93)* — L'amicizia tra un insegnante sfigurato da un incidente e un ragazzino solitario, orfano di padre, scatena contrasti e vecchi sospetti in un paese N. V. 1h 56' — **Drammatico**

Lux — largo Seggiola, is. 169, Tel. 715.286, Or.: 18/22,30, **Ing. 8000; rid. 6000** — **Giovanni Falcone** — *di G. Ferrara, con M. Placido, G. Giannini, A. Bonaluto (Italia '93)* — Vita, battaglie e morte del giudice Falcone, dal trasferimento a Palermo, al lavoro nel pool antimafia, alla strage di Capaci. N. V. 2h 05' — **Drammatico**

Olimpia — v. degli Amici, is. 242, Tel. 716.039, Or.: 18/22,30 — **Il socio** — *di S. Pollack, con T. Cruise, G. Hackman, H. Hunter (Usa '93)* — Un giovane avvocato entra con uno stipendio favoloso in uno strano studio: ma il sogno diventa incubo perché c'è di mezzo la mafia. Da Grisham. N. V. 2h 35' — **Thriller**

Orione — v. S. Martino [illegible], Tel. 292.57,98, Or.: 16,30/22,40, **Ing. 7000; rid. 5000** — **Per amore solo per amore** — *di G. Veronesi, con D. Abatantuono, P. Cruz, A. Haber (Italia '93)* — I desideri e i conflitti interiori di Giuseppe, costretto a vivere in castità a fianco di Maria, madre del figlio di Dio. Dal romanzo di P. Festa Campanile. N. V. [illegible] 48' — **Dramm.**

Savio — v. Peculio Frumentario, Tel. 717.348 — **Super Mario Bros** — *di R. Morton e A. Jankel, con B. Hoskins, J. Leguizamo (Usa '93)* — I due fratelli idraulici italoamericani, celebri personaggi di videogiochi, affrontano un pericoloso mondo sotterraneo popolato da dinosauri. N. V. 1h 40' — **Fantacomico**

PALERMO

Abc — v. Emerico Amari 156, Tel. 328.248, Or.: 17/18,45/20,30/22,30 — **Nata ieri** — *di L. Mandoki, con M. Griffith, J. Goodman, D. Johnson (Usa '93)* — Nell'intricato mondo degli affari di Washington una bionda sfacciatamente e dall'aria un po' svampita rischia di far luce su brogli e corruzione. N. V. 1h 43' — **Commedia**

Ariston — v. Pirandello 5, Tel. 625.85.47, Or.: 17,30/20/22,30 — **Giovanni Falcone** — *di G. Ferrara, con M. Placido, G. Giannini, A. Bonaluto (Italia '93)* — Vita, battaglie e morte del giudice Falcone, dal trasferimento a Palermo, al lavoro nel pool antimafia, alla strage di Capaci N. V. 2h 05' — **Drammatico**

Arlecchino — [illegible] Federico 12, Tel. 382.151, Or.: 16/18,10/20,20/22,30 — **Per amore solo per amore** — *di G. Veronesi, [illegible] D. Abatantuono, P. Cruz, A. Haber (Italia '93)* — I desideri e i conflitti interiori di Giuseppe, costretto a vivere in castità a fianco di Maria, madre del figlio di Dio. Dal romanzo di P. Festa Campanile. N. V. 1h 48' — **Dramm.**

Aurora — v. Tommaso Natale 177, [illegible] 533.182, Cineclub, Or.: 17,45/21, **Ingr. 10.000** — **America oggi** — *di R. Altman, con A. MacDowell, B. Davison, J. Lemmon (Usa '93)* — In una Los Angeles sorvolata da serpi che spargono pestilidi e minacciata da un terremoto si intrecciano le storie di 22 protagonisti. Dai racconti di Carver. N. V. 3h 10' Comm.

Fiamma — Largo degli Abeti 6, Tel. 625.18,66, Or.: 16,30/18,20/20,20/22,30 — **Misterioso omicidio a Manhattan** — *di W. Allen, con W. Allen, D. Keaton, A. Huston (Usa '93)* — Quattro intellettuali newyorkesi, malati d'immaginazione, si trasformano in detective per fare luce sulla morte di una ricca signora. N. V. 1h 40' — **Giallo comico**

Gaudium — v. Damiano Almeyda 32, Tel. 341.535 - Or.: 16/17,30/19/20,30/22,30, **Ing. 10.000** — **Eddy e la banda del Sole Luminoso** — *di D. Sluth (Usa '93)* — Un gallo, afoso, abbandona la sua fattoria. Ma da quando il suo chicchirichì è pensato, il sole non splende più come prima: e così gli altri animali decidono di andare a cercarlo. N. V. 1h 10' — **Cartoni Animati**

Iglea Lido — v. Amm. Rizzo 13, Or.: 17,30/20/22,30, **Ingr. 10.000** — **Giovanni Falcone** — *di G. Ferrara, con M. Placido, G. Giannini, A. Bonaluto (Italia '93)* — Vita, battaglie e morte del giudice Falcone, dal trasferimento a Palermo, al lavoro nel pool antimafia, alla strage di Capaci N. V. 2h 05' — **Drammatico**

Tiffany — v.le Piemonte 38, Tel. 625.8974, Or.: 16/18,10/20/22,30, **Ingr. 10.000** — **Sud** — *di G. Salvatores, con S. Orlando, F. Neri, G. Alberti (Italia '93)* — Quattro disoccupati si barricano in un seggio elettorale per inscenare una clamorosa protesta e fanno scoprire brogli e malversazioni. N. V. 1h 32' — **Drammatico**

King — v. Ausonia 111, Tel. 511.103, Or.: 16,30/19,30/22,30, **L. 10.000** — **Il socio** — *di S. Pollack, con T. Cruise, G. Hackman, H. Hunter (Usa '93)* — Un giovane avvocato entra con uno stipendio favoloso in uno strano studio: ma il sogno diventa incubo perché c'è di mezzo la mafia. Da Grisham. N. V. 2h 35' — **Thriller**

Metropolitan — v. Strasburgo 388, Tel. 689.55.32, Or.: 18,30/18,20/20,20/22,30, **Ingr. 10.000** — **Dave** — *di I. Reitman, con K. Kline, S. Weaver, B. Kingsley (Usa '93)* — E' il sosia perfetto del primo cittadino: ma quando si ritrova alla Casa Bianca per sostituire il presidente ammalato il «gioco» diventa troppo serio N. V. 1h 50' — **Commedia**

Nazionale — v. E. Amari 139, Tel. 588.290, Or.: 16/18/20,10/22,30, **Ingr. 10.000** — **Cliffhanger** — *di R. Harlin, con S. Stallone, J. Lithgow, M. Rooker (Usa '93)* — Un alpinista, pieno di rimorsi per la morte di una scalatrice, ritrova se stesso lottando ad alta quota contro una pericolosa banda di terroristi N. V. 1h 52' — **Avventuroso**

Nazionalino — via E. Amari 186, Tel. 588.290, Or.: 18,30/21,30, **Ingr. 10.000** — **Addio mia concubina** — *di C. Kaige, con L. Cheung, Z. Fengyi, G. Li (Cina '93)* — Dal 1925 al 1977, la grande passione tra due attori dell'Opera di Pechino. Rotture e riconciliazioni tra eventi politici e l'amore per una bella prostituta. N. V. 2h 50' — **Dramm.**

Jolly — v. D. [illegible] 84, Tel. 94.12.43 - Or.: 17,30/18,20/20,20/22,30, **Ingr. 10.000** — **Giovanni Falcone** — *di G. Ferrara, con M. Placido, G. Giannini, A. Bonaluto (Italia '93)* — Vita, battaglie e morte del giudice Falcone, dal trasferimento a Palermo, al lavoro nel pool antimafia, alla strage di Capaci N. V. 2h 05' — **Drammatico**

Rivoli — Or.: 17,30/20/22,30 — **Giovanni Falcone** — *di G. Ferrara, con M. Placido, G. Giannini, A. Bonaluto (Italia '93)* — Vita, battaglie e morte del giudice Falcone, dal trasferimento a Palermo, al lavoro nel pool antimafia, alla strage di Capaci N. V. 2h 05' — **Drammatico**

Rouge et Noir — p.zza Verdi 82, T[illegible], Or.: 17,30/20/22,30, **Ingr. 10.000** — **Il fuggitivo** — *di A. Davis, con H. Ford, T. L. Jones, S. Ward (Usa '93)* — Un medico trova la moglie assassinata e viene ingiustamente accusato dell'omicidio: braccato dalla polizia, cerca il vero colpevole per salvare la pelle. N. V. 2h 08' — **Thriller**

RAGUSA

Duemila — **Nel centro del mirino** — *di W. Petersen, con C. Eastwood, J. Malkovich, R. Russo (Usa '93)* — Un agente Cia, che non si perdona di non aver saputo evitare l'assassinio di Kennedy, deve salvare il nuovo presidente da un killer paranoico. N. V. 2h 10' — **Thriller**

La Licata — v.le Tenente Lena 10, Tel. 621.052 — **Boxing Helena** — *di J. Lynch, con S. Fenn, J. Sands (Usa '93)* — Un uomo si innamora di una ragazza e supera ogni limite pur di averla solo per sé: tra perversioni e incubi, scocca anche una scintilla d'amore. V. M. 14 1h 45' — **Dramm. Erotico**

SIRACUSA

Golden — v. Eschilo 12, Tel. 61.149 — **Per amore solo per amore** — *di G. Veronesi, con D. Abatantuono, P. Cruz, A. Haber (Italia '93)* — I desideri e i conflitti interiori di Giuseppe, costretto a vivere in castità a fianco di Maria, madre del figlio di Dio. Dal romanzo di P. Festa Campanile. N. V. 1h 48' — **Dramm.**

Mignon — **Il socio** — *di S. Pollack, con T. Cruise, G. Hackman, H. Hunter (Usa '93)* — Un giovane avvocato entra con uno stipendio favoloso in uno strano studio: ma il sogno diventa incubo perché c'è di mezzo la mafia. Da Grisham. N. V. 2h 35' — **Thriller**

Vasquez — **Giovanni Falcone** — *di G. Ferrara, con M. Placido, G. Giannini, A. Bonaluto (Italia '93)* — Vita, battaglie e morte del giudice Falcone, dal trasferimento a Palermo, al lavoro nel pool antimafia, alla strage di Capaci. N. V. 2h 05' [illegible]

[illegible] — **Cliffhanger** — *di R. Harlin, con S. Stallone, J. Lithgow, M. Rooker (Usa '93)* — Un alpinista, pieno di rimorsi per la morte di una scalatrice, ritrova se stesso lottando ad alta quota contro una pericolosa banda di terroristi. N. V. 1h 52' — **Avventuroso**

TRAPANI

Arlecchino — v. Marconi 12, Tel. 539.750 — **Dave** — *di I. Reitman, con K. Kline, S. Weaver, B. Kingsley (Usa '93)* — E' il sosia perfetto del primo cittadino: ma quando si ritrova alla Casa Bianca per sostituire il presidente ammalato il «gioco» diventa [illegible]ppo serio N. V. 1h 50' — **Commedia**

[illegible] — **Cliffhanger** — *di R. Harlin, con S. Stallone, J. Lithgow, M. Rooker (Usa '93)* — Un alpinista, pieno di rimorsi per la morte di una scalatrice, ritrova se stesso lottando ad alta quota contro una pericolosa banda di terroristi. N. V. 1h 52' — **Avventuroso**

PRIME VISIONI IN CALABRIA

CATANZARO

Comunale — v. Mazzini 92, Tel. 741.241, Or.: 18/18/20/22 — **Sud** — *di G. Salvatores, con S. Orlando, F. Neri, G. Alberti (Italia '93)* — Quattro disoccupati si barricano in un seggio elettorale per inscenare una clamorosa protesta e fanno scoprire brogli e malversazioni. N. V. 1h 32' — **Drammatico**

Supercinema — v. XX Settembre 16, Tel. 725.064, Or.: 18/18/20/22, **Ingr. 6000; rid. 5000** — **Per amore solo per amore** — *di G. Veronesi, con D. Abatantuono, P. Cruz, A. Haber (Italia '93)* — I desideri e i conflitti interiori di Giuseppe, costretto a vivere in castità a fianco di Maria, madre del figlio di Dio. Dal romanzo di P. Festa Campanile. N. V. 1h 48' — **Dramm.**

Masciari — p. Le Pera, Tel. 724.875, Or.: 18/1[illegible] — **Giovanni Falcone** — *di G. Ferrara, con M. Placido, G. Giannini, A. Bonaluto (Italia '93)* — Vita, battaglie e morte del giudice Falcone, dal trasferimento a Palermo, al lavoro nel pool antimafia, alla strage di Capaci. N. V. 2h 05' — **Drammatico**

COSENZA

Citrigno 1 — v. Adige, Tel. 250.085, Or.: 16/18/20/22 — **Cliffhanger** — *di R. Harlin, con S. Stallone, J. Lithgow, M. Rooker (Usa '93)* — Un alpinista, pieno di rimorsi per la morte di una scalatrice, ritrova se stesso lottando ad alta quota contro una pericolosa banda di terroristi. N. V. 1h 52' — **Avventuroso**

Citrigno 2 — **Nata ieri** — *di L. Mandoki, con M. Griffith, J. Goodman, D. Johnson (Usa '92)* — Nell'intricato mondo degli affari di Washington una bionda sfacciatamente e dall'aria un po' svampita rischia di far luce su brogli e corruzione. N. V. 1h 43' — **Commedia**

Garden 1 — SS 19 bis (Rende), Tel. 33.912, Or.: 16/20/22,30 — **Per amore solo per [illegible]** — *di G. Veronesi, con D. Abatantuono, P. Cruz, A. Haber (Italia '93)* — I desideri e i conflitti interiori di Giuseppe, costretto a vivere in castità a fianco di Maria, madre del figlio di Dio. Dal romanzo di P. Festa Campanile. N. V. 1h 48' — **Dramm.**

Garden 2 — SS 19 bis (Rende), Tel. 33.912, Or.: 16/20/22,30 — **Il [illegible]** — *di S. Pollack, con T. Cruise, G. Hackman, H. Hunter (Usa '93)* — Un giovane avvocato entra con uno stipendio favoloso in uno strano studio: ma il sogno diventa incubo perché c'è di mezzo la mafia. Da Grisham. N. V. 2h 35' — **Thriller**

Garden 3 — SS 19 bis (Rende), Tel. 33.912, Or.: 16/20/22,30 — **Silver** — *di P. Noyce, con S. Stone, W. Baldwin, T. Berenger (Usa '93)* — In un palazzo di Manhattan, teatro di morti misteriose, una seducente donna è coinvolta dal vicino di casa in un pericoloso gioco voyeuristico. V. 14 1h 47' — **Thriller**

Isonzo — v.le Isonzo 16, Tel. 27.805, Or.: 16/18/20/22

CROTONE

Apollo — v. Regina Margherita, Tel. 26.650 — CHIUSURA STAGIONALE

Raimondi — CHIUSURA STAGIONALE

REGGIO CALABRIA

Margherita — c. Garibaldi 59, Tel. 20.042 — **Cliffhanger** — *di R. Harlin, con S. Stallone, J. Lithgow, M. Rooker (Usa '93)* — Un alpinista, pieno di rimorsi per la morte di una scalatrice, ritrova se stesso lottando ad alta quota contro una pericolosa banda di terroristi. N. V. 1h 52' [illegible]

Comunale — c. Mazzini, Tel. 23.952 — **Giovanni Falcone** — *di G. Ferrara, con M. Placido, G. Giannini, A. Bonaluto (Italia '93)* — Vita, battaglie e morte del giudice Falcone, dal trasferimento a Palermo, al lavoro nel pool antimafia, alla strage di Capaci. N. V. [illegible] — **Drammatico**

Odeon — v. Vittorio Veneto, Tel. 896.168 — **Dave** — *di I. Reitman, con K. Kline, S. Weaver, B. Kingsley (Usa '93)* — E' il sosia perfetto del primo cittadino: ma quando si ritrova alla Casa Bianca per sostituire il presidente ammalato il «gioco» diventa troppo serio N. V. 1h 50' — **Commedia**

Aurora — v. S. Caterina 169, Tel. 45.373, Or.: 18/18/20/22, **Ingr. 6000; rid. 5000** — **Il socio** — *di S. Pollack, con T. Cruise, G. Hackman, H. Hunter (Usa '93)* — Un giovane avvocato entra con uno stipendio favoloso in uno strano studio: ma il sogno diventa incubo perché c'è di mezzo la mafia. Da Grisham. N. V. 2h 35' — **Thriller**

Moderno — c. Garibaldi 356, Or.: 16/18/20/22, **Ingr. 5000** — **Film per adulti**

Nuova Pergola — **Per amore solo per amore** — *di G. Veronesi, con D. Abatantuono, P. Cruz, A. Haber (Italia '93)* — I desideri e i conflitti interiori di Giuseppe, costretto a vivere in castità a fianco di Maria, madre del figlio di Dio. Dal romanzo di P. Festa Campanile. N. V. 1h 48' — **Dramm.**

VIBO VALENTIA

Moderno — **Silver** — *di P. Noyce, con S. Stone, W. Baldwin, T. Berenger (Usa '93)* — In un palazzo di Manhattan, teatro di morti misteriose, una seducente donna è coinvolta dal vicino di casa in un pericoloso gioco voyeuristico. V. 14 1h 47' — **Thriller**

Valentini — v. D'Alessandria, Tel. 41.163 — **Dragon: la storia di Bruce Lee** — *di R. Cohen, con J. S. Lee, L. Holly, M. Leamon (Usa '93)* — Gli spettacolari combattimenti di kung fu, gli amori e la vittoriosa lotta al pregiudizi e alla paura del grande maestro di arti marziali N. V. 2h — **Drammatico**

Per la pubblicità [illegible]
LA STAMPA
PK publikompass
CATANIA, c.so Martiri Libertà 38
MESSINA, via Alberto Bonino 15c
PALERMO, (corrispondente) via P. Nenni 3
RAGUSA, via Carducci 139
SIRACUSA, via Taro 8
CATANZARO, via M. Greco [illegible]
REGGIO CALABRIA, via Ten. Panella 13
COSENZA, via Monte Santo 39

ISABELLA GHERARDI SARNOW
L'uomo che ha visto cambiare la storia.

NOVITÀ
Dalla prefazione di Elio Maiorca: "Per Gorbaciov, queste pagine sono la testimonianza di un forte legame [illegible] l'Italia. Per noi (...) rappresentano il tentativo di [illegible] disperdere l'esperienza straordinaria di un'avventura politica e umana che ha fatto di questo statista il grande protagonista di uno dei drammi del secolo."

Vincitori e perdenti - dall'Urss alla Russia, di Michail Gorbaciov, pp. XXIV-128, L. 25.000

I LIBRI DE LA STAMPA
I VOLUMI DE "LA STAMPA", DISTRIBUITI DAL GRUPPO EDITORIALE FABBRI, SONO IN VENDITA NELLE MIGLIORI LIBRERIE.

LA STAMPA
tutto dove ogni venerdì
settimanale dei viaggi e della buona tavola

TELEVISIONI PRIVATE

TVA - Vicenza

6.30 Adderly, telefilm
7 — notizie
7,30 Rubrica religiosa
7,45 Adorabili creature, telefilm
8,35
11,45 Rubrica religiosa
12,04 Speciale Giro Festival, varietà
12,30 Gente motori non stop, rubrica
13 — Ritratti d'autore, rubrica
13,30 A Milano c'è sempre la nebbia, varietà
14,30 Lady Ce d'Oro, redazionale
15 — Mago Alexander
15,30 Sfilata Expo, redazionali
16,45 Mago Alexander
19,15 Corricommercio notizie
19,30 Sportivamente Domenica
20 — Fiera dei Santi
20,30 Le ragazze di Boemia,
22,35 Corricommercio notizie
23 — Sportivamente Domenica
22,45 Capolinea, rubrica
1,30 Film

Diffusione Europea

7,30 Music television, musicale
10,30 Music television special
11 — Mtv the big picture, musicale
11,30 Mtv's Braun european top 20
13,30 Il mondo degli animali
14 — Speciale Moda Pelli 93/94
14,30 Okay motori, rubrica motoristica
15,30 Market box, rubrica
18,24 Speciale Moda Pelli 93/94
18,54 Magazine fiera, notizie e curiosità dalla Fiera del Triveneto
Speciale sport, Nazionale Cantanti contro Nazionale Attori
22 — Goleada, il calcio in primo piano
22,45 Motori Italia, rubrica motoristica
23,45 Il destino del secolo, tv movie
0,45 Goleada - il calcio in primo piano, risultati e della giornata calcistica

Tele Garda

9 — Telefilm
10 — Shopping, rubrica
12 — Tg Nove, magazine
12,30 Portobello, rubrica
15 — Diretta città
16,30 rubrica
19 — Rolling, rub. sportiva
19,30 Tg Nove
20,30 Il giorno dell'Indiade, film
22 — Tg Nove
22,15 Campane a festa, rubrica
23,15 Tg Nove
23,30 La lampada di Aladino, varietà

Antenna 3

10 — Telepromozioni
12 — La tana dei lupi, telefumetto
12,45 Notizie flash
13 — Notes
13,10 Servizi speciali, rubrica
13,15 Bill Cosby show, telefilm
13,45 Notizie flash
La tana dei lupi, telefumetto
17 — Notes
17,08 Servizi speciali, rubrica
17,30 Gente e paesi, rubrica
18,30 La nostra salute, rubrica
19 — Antenna 3 notizie VI
19,15 Notes
19,30 Antenna 3 notizie TV
19,55 na 3 notizie PD
20,10 Servizi speciali, rubrica
20,30 Combat, telefilm
21,30 , telefilm
22 — Antenna 3 notizie VI
22,30 Antenna 3 notizie PD

Teleregione

7 — Baby show, rubrica
7,30 Fantastico Max, animati
8 — Cara dolce Kyoko, cartoni
8,30 Baby show, rubrica
9 — Viaggio oltre la barriera, tf.
9,30 Mask, cartoni animati
10 — Bbisi, giochi in tv
10,30 Bob e Bobette, cartoni
10,45 Tubemica, cartoni
11 — Andiamo al cinema, rubrica
11,10 Spazio redazionale
12,50 Andiamo al cinema, rubrica
13 — Tutto fuoristrada, settimanale
Speciale motomondiale
14 — Speciale spettacolo, rubrica
14,10 Gli uomini della Raf, telefilm
15,10 Telefilm
17 — Telefilm
18 — Videoparade
18,30 La ricetta del giorno
18,35 Vedovo, attento, bisognoso d'affetto difficili..., film
20,30 Automan, telefilm
21,30 Radici, miniserie
23,50 Andiamo al cinema, rubrica
24 — Partita di calcio
1,40 Speciale spettacolo, rubrica
1,50 Spazio redazionale
2,20 Week end, rubrica
2,30 Spazio redazionale

RTTR

10 — Dei Signore, rubrica
10,15 Stampa 7
11 — Junior Tv, programma per
12 — R.T.T.R. shopping, rubrica
12,45 Trentino , rubrica
13,15 Regione sette, notizie settimanali dalla Regione
13,30 R.T.T.R. shopping
15 — Pomeriggio con Junior Tv
18 — R.T.T.R. shopping, rubrica
18,45 Region Route, informazione regionale in lingua
19 — R.T.T.R zoom,
— Alla soglia dell'incredibile, film
22,15 R.T.T.R
22,45 R.T.T.R. shopping
23,15 ora zero, film

7 — Consigli per la salute
8 — Proposte
10,10 Consigli per la casa
11 — Vetrinetta
12 — Nonsolotacco special
12,30 Proposte per voi
13,25 Rassegna d'arte contemporanea
17,30 Il rubino
20,15 Occulto 9
21 — A come amore
21,30 Proposte per la salute
23 — Cultura ed artigianato orientale
2 — Gran gala, spettacolo della notte

Telepadova

7,30 Agenzia viaggi, telefilm
Weekend, rubrica
8,30 Auto inslame, rassegna commerciale
12,50 Speciale spettacolo, rubrica
13 — T.N.T. dimensione musica
13,30 Fotomodella dell'anno, varietà
14 — L'indiavolata pistolera, film Preston Sturges con Betty Grable e Cesar Romero
15,45 Weekend, rubrica
15,55 Rouge station, telefilm
16,25 Signor Presidente, telefilm
17,15 Andiamo al cinema, rubrica
17,30 Famiglia per Fanny, film
19,15 Andiamo al cinema, rubrica
19,30 Visitors, telefilm
20,30 Geloslasimamente... tuo, di Ken Shapiro con Chevy Chase e P. D'Arbanville
22,20 Fotomodella dell'anno, varietà
23 — Fuorigioco
0,30 Andiamo al cinema, rubrica
0,45 di Hong Kong, film di J. London con D. Soul e M. Preston
2,25 Speciale spettacolo, rubrica
3 — Fuorigioco, settimanale dello sport Triveneto
4,30 Weekend, rubrica
4,40 Soli e vision
, telefilm, *Il giorno che il lupo ha riso*

Telechiara

12 — Angelus, diretta
12,15 La sua città, cartoni
13,15 Lucia la terribile, telefilm
13,45 Fic ente, rubrica
14 — Angelus, replica
14,10 Racconti dal mondo, cartoni
15 — Prossimamente, rubrica
15,10 Giorno di festa, rubrica
16 — Obiettivo missione: Indonesia e Sierra Leone
16,30 Pinocchio, cartoni animati
17 — Uomini d'oggi: film e vita. Fine di
Obiettivo sul film
18 — Montagna rocciosa canadese, documentario
19,30 Prossimamente
19,40 L'inchiesta di Giorno dopo giorno, rubrica
20 — Pinocchio, cartoni animati
20,30 Testimonianza: Suor Edilia
21 — Cowboy in Africa, telefilm
22 — Il solitario, telefilm
22,30 Prossimamente, rubrica
22,40 L'inchiesta di Giorno dopo giorno, rubrica
23 — Speciale, rubrica
23,30 Storia di e animali domestici

Telecortina

12 — Speciale Giro , varietà
12,30 Motori no stop,
13 — Ritratti d'autore, rubrica
13,30 A Milano c'è sempre la nebbia, varietà
14 — Programma commerciale
18 — Dal centro congressi grand Hotel Savoia di Cortina d'Ampezzo: incontro
Tempo di sport, rubrica sportiva
20,30 La ragazza di Boemia, film
22,30 Commerciale
23 — Tempo di sport, rubrica sportiva

Telenuovo

6,30 show Ventura
10 — Una parigina a Roma, film
11,30 Le avventure di re Artù, telefilm
— Beverly Billyes, telefilm
13 — Re Arthur, telefilm
13,30 March music, musicale
14 — Antenna 13, diretta con i campi di calcio, Nicola Forcignanò e Tony Damaschelli
16 — Mr. Cognac, film
17,30 Agente speciale Mr. Harper, il
18 — Shopping time
18,30 Agente speciale, telefilm
19,35 Rin Tin Tin, telefilm
19,50 Anticaflash
18,55 music, programma di George G. ed Edoardo Fiordilio
il sole 24 ore, economia e finanza
20,35 Giallo napoletano, film
22,30 Gli ultimi sei minuti, film
24 — Missouri, film
1,30 Match music, musicale
2 — Beverly Hill Billyes, telefilm

Commerciale Alpina

6 — Rassegna stampa
8,30 Videovetrina
10 — Rassegna stampa, replica
12,15 Region Nexio
12,30 L'edicola di Franz e Bepi, sketch
12,45 Tea notizie flash
15 — Studio rock, programma musicale
—
16,25 Videovetrina
17,30 Doraemon, cartoni animati
18 — Le brigate del tigre, telefilm
19 — Vento del Nord, dibattito studio
19,30 Tempo d'amore, rubrica
20,05 Doraemon, cartoni animati
20,20 Andiamo al cinema, rubrica
20,30 Primavera di sole, film
22,10 Angie, telefilm
22,35 Andiamo al cinema
22,45 Videovetrina
2,45 TCA Videomette

Nord

1 — Rete Nord notizie, notiziario
7,15 Il tesoro, film
9 — Rete Nord notizie, notiziario
9,15 I viaggi d'avventura, telefilm
10,30 Santa Messa
11,30 Cartoni animati
12,30 Iranian loom tappeti
13 — Rete Nord notizie
13,15 Speciale Rete Nord
13,45 Rete Nord notizie
14 — Iranian loom tappeti
15,30 I viaggi d'avventura, telefilm
17 — Ombre rosse, film
— Cartoni animati
20 — I viaggi dell'avventura, doc.
21,30 I falchi di Rangoon, film
23,30 Texas Kid, film
1,15 dei monsoni, film

Telefriuli

10,45 La raccolta dei rifiuti solidi urbani, a cura della Provincia di Pordenone
12 — Speciale Giro Festival, rubrica
12,30 Motori non stop, rubrica
13 — Ritratti d'autore, rubrica
13,30 A Milano c'è sempre la nebbia, varietà
14 — Rubrica
17 — Parliamone
18 — Trapper John, telefilm
19 — TeleFriuliSport, risultati e commenti sportivi
20,30 La ragazza di Boemia, film
22,30 TeleFriuliSport, risultati e commenti sportivi
0,30 Il ponte Waterloo, film

Telepordenone

7 — Cartoni animati
11 — Santa Messa dal Duomo di San Marco (PN)
12 — Tuttotuoistrade, motoristico
12,30 Speciale motomondiale, programma motoristico
13 — Ruoti in pista, programma motoristico
14 — animati
16 — Manix,
19,20 TPN Friuli Sport, sportiva
21,30 Ruote in pista
22 — TPN Friuli Sport, sportiva
— American Gothic, film
2 — La grande strada azzurra, film
4 — Filth, telefilm e commerciali fino alle ore 7

RTA Teleantenna

15 — Joe il pilota, film
15,30 Cartoni animati
17,30 Il grande detective, telefilm
18,20 I misteri dello spazio, documentario
19,15 Rta news
19,40 Detectives, telefilm
20,30 Maniac, film
22 — Diario di soldati, documentario
Rta news
23 — Let non beve non fuma..., film

Videopordenone

7 — Commerciali
7,30 Tg Regionale
8 — Commerciali
10 — Pandora, film
11,30 Commerciali
15,30 Catch the catch, sport
14,30 Eroi del Pacifico, film
16,30 Commerciali
17 —
17,45 Settimana in prima pagina
18,45 Tg special, notiziario
19,15 Videopordenone sport
21 — Settimana in prima pagina
22 — Catch the catch, sport
23 — Angie, telefilm
23,30 Settimana in prima pagina
0,30 Film, telefilm e commerciali fino alle ore 7

TVA - Trento

5,30 Film
7,15 Cartoni animati
8 — TVA Expò
9 — TVA Agricoltura, rubrica
12 — Speciale Giro Festival
12,30 Motori non stop, rubrica
13 — TVA Agricoltura, rubrica
14 — TVA Expò
17 — Documentario
18 — Telefilm
19 — Cartoni animati
20,30 La gabbia infernale, film
22,30 Telefilm
23,15 TVA Expò
1 — Cineurbica
1,30 Film

Telearena

7 — Telegiornale
7,30 Tg sport
7,40 Telegiornale
8,10 Tg sport
8,25 Meritor spettacoli
— Rubrica
9,55 Telefilm
11 — Verona in tavola
11,15 Mostraci il tuo volto Signore, a Don Sergio Pighi
11,30 Mondo agricolo, rubrica
12 — Speciale Giro Festival
12,30 Gente motori non stop, rubrica
13 — Ritratti d'autore, rubrica
13,30 A Milano sempre la nebbia,
14 —
14,05 Scomeggiato
15,20 Rubrica
17,15 Film
19 — Rubrica
19,30 Mondo agricolo,
20 — Telefilm
20,30 ragazza di Boemia, film
22,30 Partita pallavolo Alla Cucina - Mediolanum
23,40 Rubrica
24 —

TV7 Pathé Triveneta

6,30 alternativa
9,30 Full optional
10,30 Seven Carpet
Nonsolodonna
14,30 idee per grandi regali
15 — Dimagrire, naturalmente
17 — Nonsolodonna
18 — Compra tv
20,30 Dimagrire naturalmente
1,30 Amica Fiera
— Programmazione notturna

TV1

7 — Cartoni animati
8,35 Film
10 — Diario di viaggio
10,30 Cartoni animati
12 — Film
13,45 pediatrica
14,15 Cartoni
15 — Film
18,10 Cartoni animati
Speciale motori
23,05 Film
— Programmazione notturna

Televenezia Cinquestelle

6,30 California, telefilm
9 — Servizi speciali, redazionale
9,30 Gente oggi motori non stop, rubrica
10 — Servizi speciali, redazionale
11,30 Metronews, rubrica
12 — Speciale Giro Festival, rubrica
12,30 Gente oggi motori non stop
13 — Ritratti d'autore, rubrica
14 — Servizi Speciali
17 — Servizi Speciali
18 — Servizi Speciali
18,30 California, telefilm
18,55 Servizi speciali
20,05 Italia a Cinquestelle
20,30 La gabbia infernale, film
22,30 Motori non stop, rubrica
22,55 Servizi Speciali, redazionale
0,30 Servizi Speciali, redazionale

Telepace

12 — Angelus del Papa in diretta via Telefilm
12,10 Giovanni Paolo II nel Paese Belgio
14,15 Preghiera a Maria Stella dell'Evangelizzazione
14,20 Il mondo intorno a noi, documentario
14,40 Laurel & Hardy, cartoni
15 — Ikkunen, il piccolo bonzo
15,25
16 — Il Santo Rosario
16,30 L'Ape Maga, cartoni
16,50 Film
18 — Direttore, replica
18,30 La Cristoforo del Papa
19 —
19,30 La città racconta, rubrica
20 — Ikkunen, il piccolo bonzo
20,30 La vita di Gesù
21,05 Crisis
22 — Chiesa del Triveneto, rubrica
22,30 Angelus del Papa, replica

Serenissima

7 — Rassegna stampa, notizie oggi
8 — Il dovere prima di tutto, telefilm
9 — Rassegna stampa, notizie oggi
9,30 Shopping in televisione
11,20 Telegiornale Serenissima
11,30 Lizzie in tv, spettacolo
12,30 Telegiornale Serenissima
13 — Serenissima per la
13,30 Vecchie gamme, proposte di gioielli
15 — Progetto Serenissima
17 — Rassegna
— Telegiornale Serenissima
20 — Progetto Serenissima
22 — Servizi speciali
23 — La cartomanzia e Serenissima
23,30 Telegiornale Serenissima
24 — Speciale - La sera di Serenissima televisioce
1 — Serenissima story
1,45 Film non stop

Telequattro G.T.

13,30 Salto nel buio, telefilm
14 — Maria, telenovela
14,50 Andiamo al cinema
15 — Radici, mini serie
17 — nè al
17,10 Bazzy e Cecil, cartoni animati
17,30 Pallamano: Principe-Telecentro Conversano
18,50 Andiamo al cinema
19 — animati
19,05 Presentazione film: Il Socio
19,15 Fatti e commenti
Telequattro sport, a cura della redazione giornalistica
20,30 L'onore della famiglia
21,15 Salto nel buio, telefilm
21,35 Andiamo al cinema
21,45 Sfilata della pellicceria Sossi
22,15 Fatti e commenti
22,30 Telequattro sport a cura della redazione giornalistica
23,30 La storia del rock
24 — Maria Maria, telenovela

Rete Azzurra

7 — Cartoni animati
7,30 Orizzonti senza confini
8,30 Film
10,30 Grandi occasioni
12 — pediatrica, in studio il dott. Luigi Camarutti, pediatra
12,30 Amica Piera, quotidiano musicale
13,45 Carpet
16 — Speciale Ok Motori, settimanale motoristico nazionale
21 — Salute parliamone, in dott. Luca Alati
0,10 Tuttocalcio, avvenimenti della domenica calcistica
1 — Oroscopo
1,20 ters, quotidiano musicale
2,30 Notte Shopping

A.T.R. Superaix

7 — Proposte
Questa Italia, rubrica
10 — Forza mare, rubrica
13 — Liscio Rock & Soul
17 — Tel
18 — Proposte
20,45 A come Amore, rubrica cuori solitari
21,30 Scienza dell'occulto
22,45 Sexy varietà
2 — Musica non stop

Italia Tv

6,45 Grande Italia Tv Notizie
7 — Il pellegrino, film
9,30
10,30 Cartoni animati
11,20 Indian loom tappeti
12,30 L'ispettore Bluey, telefilm
14 — Grande Italia Tv notizie
14,15 Speciale grande Italia Tv notizie
14,30 B & B Valentes
16,30 Grande Italia Tv notizie
16,45 Speciale grande Italia tv
17 — Caccia tragica, film
18 — animati
19 — L'ispettore Bluey, telefilm
20,30 Grande Italia Tv notizie
20,45 Speciale grande Italia
21 — Anime in tumulto, film
22 — Grande Italia Tv notizie
22,15
23,30 Sfida infernale, film
0,30 Grande Italia tv notizie
0,45 I cavalieri del cielo, film

Telesüdtirol

5 — Lassie
5,50 Flipper
6,15 Perry Mason
7,05 Kung Fu
8 — Frank Buck - Abenteuer in Malaysia
9 — Kommissar Kätschen
10,40 Noch mehr Ärger in der Army
12,25 Hardball
13,25 Rosanna
13,55 Tierisch prominent
14,05 Weltreise extrem
15,05 A Hard Day's Night
15,45
18,30 Ac Bozen - Miranese, sport
20 — Pro 7 Nachrichten
20,15 Die Nettung der Jessica McClure, Spielfilm
Todfreunde - Bad Influence
0,10 Special Squad
1,05 Pro 7 Nachrichten
1,15 Catherine & Co.
2,50 Pro 7 Nachrichten
3 — Air Force
3,55 Pro 7 Nachrichten
4,05

Telealto Veneto

7 — La straordi storie di Poe, telefilm
8 — Cowboy in Africa, telefilm
10 — Centro pelli, attua
12,30 Medicina in tv, ru
13,30 Apples stories, telefilm
15 — Fantazoo, cartoni animati
17,30 La notte magica con la magia brasiliana, cartomanzia
19,15 A confronto con la Gioconda, documentario
20 — La stella predicono con Sebastiano, cartomanzia
20,30 Arco di trionfo, film drammatico
22,30 L. Lindner a confronto con la Gioconda, documentario
23 — Totò e il ratto delle Sabine, film commedia
1 — Sfilata Agapelì - Centro Pelli
2 — Cowboy in Africa, telefilm
3 — Padre e figlio, telefilm
Programmi notturni non stop

● Eventuali errori e variazioni nei programmi sono causati dalla non tempestiva comunicazione delle emittenti.

In scena la Ricciarelli, Merighi e Salvadori

Rovigo, ultima serata per «Andrea Chénier»

ROVIGO. Dopo il grande pubblico e critica ottenuto il mese scorso con «La visita meravigliosa», con musiche di Nino Rota, sono iniziate a Rovigo le rappresentazioni della seconda opera in cartellone della 178ª stagione lirica del Teatro Sociale. Si tratta dell'attesissima «Andrea Chénier» di Umberto Giordano, messo in scena in collaborazione il Teatro comunale di Treviso per la quale il Sociale ha previsto purtroppo solo tre recite: dopo il 2 e il 4 novembre, l'ultima rappresentazione è per stasera.

L'opera, che mancava da Rovigo dal 1957, ha segnato il ritorno al Teatro Sociale, dopo sei anni di assenza, della cantante rodigina Katia Ricciarelli qui in compagnia di interpreti d'eccezione quali Giorgio Merighi e Antonio Salvadori. Nella città natale, Ricciarelli è stata ascoltata in tutt'altro repertorio dalla «Traviata» ad «Anna Bolena» e «Lucrezia Borgia». E' quindi naturale che il Sociale sia stato preso d'assalto dagli ammiratori della soprano polesana che qui riveste con successo di critica e di pubblico i panni di Maddalena de Coigny. Giorgio Merighi, nel difficile ruolo di Andrea Chénier, è tornato a Rovigo dopo le belle prove del passato, fra cui la «Manon Lescaut» e «Adriana Lecouvreur». Anche il baritono Antonio Salvadori, che interpreta Gérard, è cantante apprezzato e noto al pubblico di Rovigo. A guidare l'Filarmonia Veneta c'è il maestro Tiziano Severini; la regia è di Carlo Maestrini e le scene di Tito Varisco.

Il prossimo appuntamento con la stagione lirica del Sociale di Rovigo è fissato con il 19 novembre con le due rappresentazioni de «La Sonnambula» di Vincenzo Bellini, produzione della Bottega di Peter Maag e del Comunale di Treviso. Fra gli interpreti alcuni fra i vincitori della 25ª edizione del concorso Toti Dal Monte.

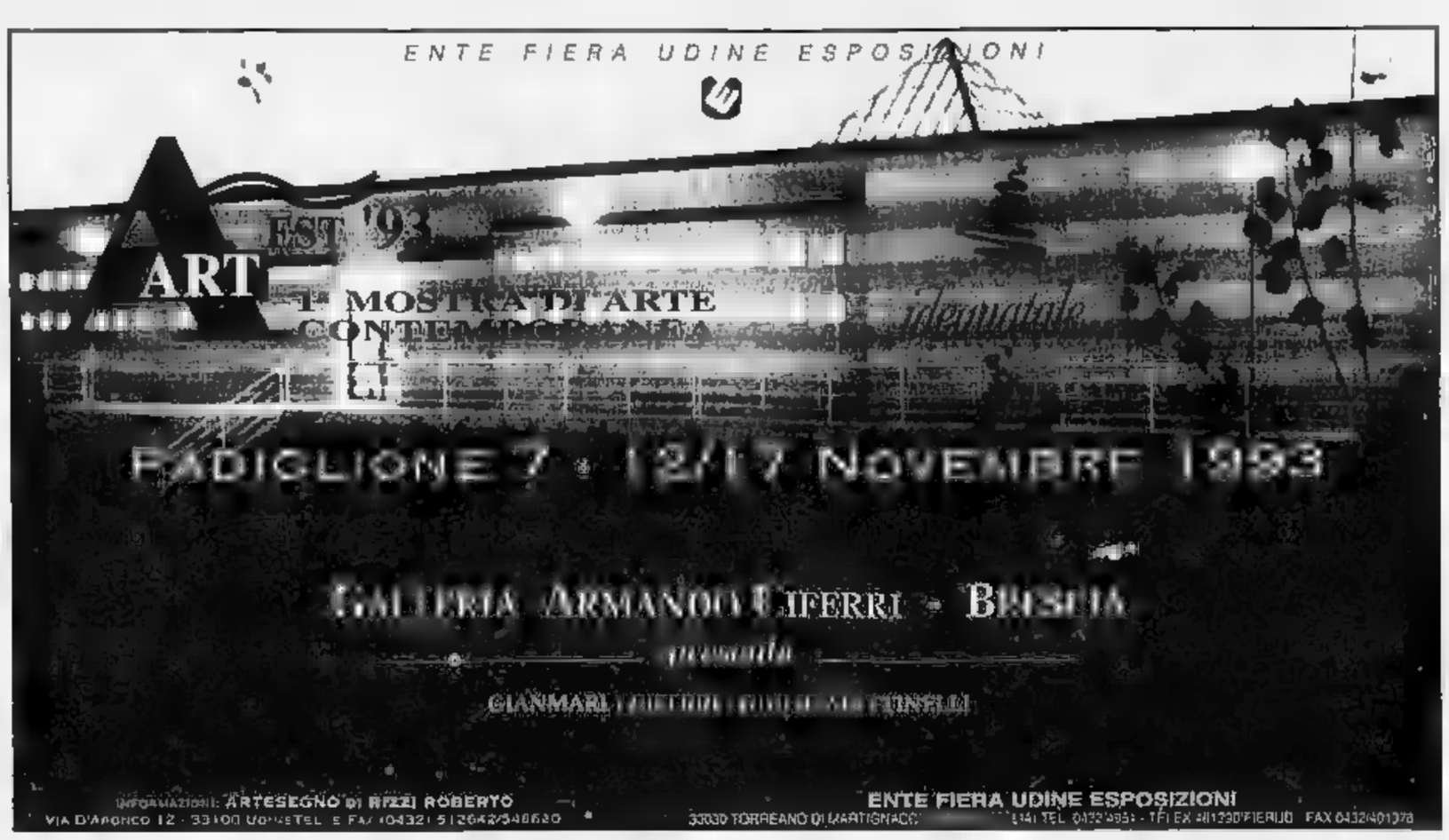

VENETO

BELLUNO

Edison — **Nel centro del mirino**
v. Matteotti 8/B
Tel. 940.306
Or.: 15/17,20/19,45/22,15
Ingr. 10.000
di W. Peterson, con C. Eastwood, J. Malkovich, R. Russo (Usa '93) — Un agente Cia, che non si perdona di non aver saputo evitare l'assassinio di Kennedy, deve salvare il nuovo presidente da un killer paranoico. N. V. 2h 10' **Thriller**

Italia — **Cliffhanger**
p. Garibaldi 8
Tel. 943.154,
Or.: 15,30/17,30/19,30/21,45
Ingr. 10.000
di R. Harlin, con S. Stallone, J. Lithgow, M. Rooker (Usa '93) — Un alpinista, pieno di rimorsi per la morte di una scalatrice, ritrova se stesso lottando ad alta quota contro una pericolosa banda di terroristi. N. V. 1h 52' **Avventuroso**

PADOVA

Altino — **Per amore solo per amore**
v. Altinate 1
Tel. 876.2325
Ap.: 15
Ingr. 10.000
di G. Veronesi, con D. Abatantuono, P. Cruz, A. Haber (Italia '93) — I desideri e i conflitti interiori di Giuseppe, costretto a vivere in castità a fianco di Maria, madre del figlio di Dio. Dal romanzo di P. Festa Campanile. N. V. 1h 48' **Dramm.**

Arcobaleno — **Jurassic park**
v. Reni 2
Tel. 800.820
Ap.: 16
Ingr. 10.000
di S. Spielberg, con S. Neill, L. Dern, R. Attenborough (Usa '93) — Con l'ingegneria genetica i dinosauri vengono resuscitati e confinati in un parco. Ma dopo un po' si ribellano. Dal libro di Crichton. N. V. 2h 03' **Fantaventura**

Astra — **Wittgenstein**
v. Aspetti 37
Tel. 604.078
Or.: 20/22,15
Ingr. 10.000
di D. Jarman, con K. Johnson, M. Gough, T. Swinton (Ingh. '93) — Un ritratto del grande filosofo austriaco, dalla Prima Guerra mondiale alle aule di Cambridge, tra talenti dell'astrazione e verdi marziani N. V. 1h 15' **Biografico**

Biri — **L'ultimo grande eroe**
p. Stanga, 3
Tel. 778.169
Ap.: 16
Ingr. 10.000
di J. Mc Tiernan, con A. Schwarzenegger, A. O'Brian, F. Abraham (Usa '93) — Un ragazzino appassionato di cinema si ritrova per magia sullo schermo e vive mirabolanti avventure con il suo eroe preferito. N. V. 2h 02' **Fantaventura**

Mignon — **Sud**
v. Cassan 2
Tel. 875.20.87
Ap.: 16
Ingr. 10.000
di G. Salvatores, con S. Orlando, F. Neri, G. Alberti (Italia '93) — Quattro disoccupati si barricano in un seggio elettorale per inscenare una clamorosa protesta e fanno scoprire brogli e malversazioni. N. V. 1h 32'

Quirinetta — **Nata ieri**
v. Insurrezione
Tel. 875.1680
Ap.: 16
Ingr. 10.000
di L. Mandoki, con M. Griffith, J. Goodman, D. Johnson (Usa '92) — Nell'intricato mondo degli affari di Washington una bionda allascinante e dall'aria un po' svampita riesce a far luce su brogli e corruzione. N. V. 1h 43' **Commedia**

Supercinema — **Cliffhanger**
v. Emanuele Filiberto
Tel. 875.07.20
Ap.: 16
Ingr. 10.000
di R. Harlin, con S. Stallone, J. Lithgow, M. Rooker (Usa '93) — Un alpinista, pieno di rimorsi per la morte di una scalatrice, ritrova se stesso lottando ad alta quota contro una pericolosa banda di terroristi. N. V. 1h 52' **Avventuroso**

Concordi — **Il socio**
v. S. Martino e Solferino
Tel. 875.10.09
Ap.: 15
Ingr. 10.000
di S. Pollack, con T. Cruise, G. Hackman, H. Hunter (Usa '93) — Un giovane avvocato entra con uno stipendio favoloso in uno strano studio: ma il sogno diventa incubo perché c'è di mezzo la mafia. Da Grisham. N. V. 2h 35'

ROVIGO

Corso — **Il socio**
c. Del Popolo 150
Tel. 29.860
Ap.: 14,30
Ingr. 10.000
di S. Pollack, con T. Cruise, G. Hackman, H. Hunter (Usa '93) — Un giovane avvocato entra con uno stipendio favoloso in uno strano studio: ma il sogno diventa incubo perché c'è di mezzo la mafia. Da Grisham. N. V. 2h 35' **Thriller**

Odeon — **Cliffhanger**
v. Manzoni 18
Tel. 24.637
Ap.: 15
Ingr. 10.000
di R. Harlin, con S. Stallone, J. Lithgow, M. Rooker (Usa '93) — Un alpinista, pieno di rimorsi per la morte di una scalatrice, ritrova se stesso lottando ad alta quota contro una pericolosa banda di terroristi. N. V. 1h 52' **Avventuroso**

TREVISO

Astra — **Mistero so omicidio a Manhattan**
v. Carlo 14
Tel. 542.611
Or.: 16/18/20/22,15
Ingr. 10.000
di W. Allen, con W. Allen, D. Keaton, A. Huston (Usa '93) — Quattro intellettuali newyorkesi, malati d'immaginazione, si trasformano in detective per fare luce sulla morte di una tranquilla signora. N. V. 1h 40' **Thriller**

Edison — **Cliffhanger**
XX Settembre 43
Tel. 542.330 - Or.: 15,45
17,55/20,05/22,15
Ingr. 10.000
di R. Harlin, con S. Stallone, J. Lithgow, M. Rooker (Usa '93) — Un alpinista, pieno di rimorsi per la morte di una scalatrice, ritrova se stesso lottando ad alta quota contro una pericolosa banda di terroristi. N. V. 1h 52'

Edera — **Dave - Presidente per un giorno**
p. Monti di Belfiore
Tel. 300.224
Or.: 15,45/18/20/22,15
Ingr. 10.000
di I. Reitman, con K. Kline, S. Weaver, B. Kingsley (Usa '93) — E' il sosia perfetto del primo cittadino: ma quando si ritrova alla Casa Bianca per sostituire il presidente ammalato il «gioco» diventa troppo serio N. V. 1h 50' **Commedia**

Corso — **Sud**
c. del Popolo 28
Tel. 549.322. Or.: 15,15/17
18,45/20,30/22,15
Ingr. 10.000
di G. Salvatores, con S. Orlando, F. Neri, G. Alberti (Italia '93) — Quattro disoccupati si barricano in un seggio elettorale per inscenare una clamorosa protesta e fanno scoprire brogli e malversazioni N. V. 1h 32' **Drammatico**

Embassy — **Il socio**
Lgo Allinia
Tel.
Or.: 16,30/19,30/22,15
L. 10.000
di S. Pollack, con T. Cruise, G. Hackman, H. Hunter (Usa '93) — Un giovane avvocato entra con uno stipendio favoloso in uno strano studio: ma il sogno diventa incubo perché c'è di mezzo la mafia. Da Grisham. N. V. 2h 35' **Thriller**

Hesperia — **L'uomo senza volto**
p. Crispi 8
Tel. 542.207
Ap.: 15/17,25/19,45/22,15
di M. Gibson, con M. Gibson, N. Stahl, M. Whitton (Usa '93) — L'amicizia tra un insegnante sfigurato da un incidente e un ragazzino solitario, orfano di padre, scatena contrasti e vecchi sospetti in un paese N. V. 1h 55'

Piccolo Edera — **America oggi**
p. Martiri di Belfiore 2
Tel. 300.224
Or.: 15,15/19,30/22
Ingr. 10.000
di R. Altman, con A. MacDowall, B. Davison, J. Lemmon (Usa '93) — In una Los Angeles sorvolata da aerei che spargono pesticidi e mescolata da un temporale si intrecciano le storie di 22 protagonisti. Dai racconti di Carver. N. V. 3h 10' **Comm.**

VENEZIA

Accademia — **Boxing Helena**
Corridoio 1019
Tel. 528.77.06
Or.: 17/19/21,15
Ingr. 10.000
di J. Lynch, con S. Fenn, J. Sands (Usa '93) — Un uomo si innamora di una ragazza e supera ogni limite pur di averla per sé: tra perversioni e incubi, scocca anche una scintilla d'amore. V. M. 14 1h 45' **Dramm. Erotico**

Centrale — **Misterioso omicidio a Manhattan**
San Marco 1658
Tel. 52.28.201
Or.: 16/18/20/22
L. 10.000
di W. Allen, con W. Allen, D. Keaton, A. Huston (Usa '93) — Quattro intellettuali newyorkesi, malati d'immaginazione, si trasformano in detective per fare luce sulla morte di una tranquilla signora. N. V. 1h 40'

Olimpia — **Il segreto del bosco vecchio**
San Marco 1094
Tel. 520.54.38
Or.: 15,45/18,30/21,15
Ingr. 5000
di Edgar Reitz, con M. Breuer, R. Kausch, S. Wegner (Germania '92) — Dal racconto alla 2ª Guerra Mondiale, dal '68 al terrorismo, la vita di alcuni giovani con aspirazioni artistiche in cerca di se stessi. N. V. 2 h

Ritz — **Cliffhanger**
San Marco 517
Tel. 520.44.29 Or.: 15,35
17,40/19,45/21,50
Ingr. 10.000
di R. Harlin, con S. Stallone, J. Lithgow, M. Rooker (Usa '93) — Un alpinista, pieno di rimorsi per la morte di una scalatrice, ritrova se stesso lottando ad alta quota contro una pericolosa banda di . N. V. 1h 52' **Avventuroso**

Rossini — **Il socio**
San Marco 3988
Tel. 523.03.22
Or.: 15,30/18,30/21,30
L. 10.000
di S. Pollack, con T. Cruise, G. Hackman, H. Hunter (Usa '93) — Un giovane avvocato entra con uno stipendio favoloso in uno strano studio: ma il sogno diventa incubo perché c'è di mezzo la mafia. Da Grisham. N. V. 2h 35' **Thriller**

MESTRE

Agorà Mignon — **L'uomo senza volto**
v. Carducci
Tel. 980.534. Or.: 15,15
17,30/19,45/22
Ingr. 10.000
di M. Gibson, con M. Gibson, N. Stahl, M. Whitton (Usa '93) — L'amicizia tra un insegnante sfigurato da un incidente e un ragazzino solitario, orfano di padre, scatena contrasti e vecchi sospetti in un paese N. V. 1h 55' **Drammatico**

MESTRE

San Marco — **Cliffhanger - L'ultima sfida**
v.le San Marco
Tel. 531.7866
Or.: 15,15/17,30/19,45/22
Ingr. 10.000
di R. Harlin, con S. Stallone, J. Lithgow, M. Rooker (Usa '93) — Un alpinista, pieno di rimorsi per la morte di una scalatrice, ritrova se stesso lottando ad alta quota contro una pericolosa banda di terroristi. N. V. 1h 52' **Avventuroso**

Corso — **Il socio - The Firm**
v. Del Popolo 30
Tel. 986.722
Or.: 16/19/22
Ingr. 10.000
di S. Pollack, con T. Cruise, G. Hackman, H. Hunter (Usa '93) — Un giovane avvocato entra con uno stipendio favoloso in uno strano studio; ma il sogno diventa incubo perché c'è di mezzo la mafia. Da Grisham. N. V. 2h 35' **Thriller**

Dante d'Essai — **Wittgenstein**
v. Sernaglia 12
Tel. 539.1655
Or.: 16/18/20/22
Ingr. 10.000
D. Jarman, con K. Johnson, M. Gough, T. Swinton (Ingh.) '93) — Un ritratto del grande filosofo austriaco, dalla Prima Guerra mondiale alle aule di Cambridge, tra talenti dell'astrazione e verdi marziani N. V. 1h 15' **Biografico**

Excelsior — **Per amore solo per amore**
p. Ferretto 15
Tel. 988.954. Or.: 15,15
17,30/19,45/22
Ingr.
di G. Veronesi, con D. Abatantuono, P. Cruz, A. Haber (Italia '93) — I desideri e i conflitti interiori di Giuseppe, costretto a vivere in castità a fianco di Maria, madre del figlio di Dio. Dal romanzo di P. Festa Campanile. N. V. 1h 48' **Dramm.**

Palazzo 1 — **Sud**
v. Palazzo 31
Tel. 971.444. Or.: 15
16,45/18,30/20,15/22
Ingr. 7000
di G. Salvatores, con S. Orlando, F. Neri, G. Alberti (Italia '93) — Quattro disoccupati si barricano in un seggio elettorale per inscenare una clamorosa protesta e fanno scoprire brogli e malversazioni. N. V. 1h 32' **Drammatico**

Palazzo 2 — **Misterioso delitto a Manhattan**
v. Palazzo
Tel. 971.444. Or.: 15,15
17,30/19,45/22
Ingr. 7000
di W. Allen, con W. Allen, D. Keaton, A. Huston (Usa '93) — Quattro intellettuali newyorkesi, malati d'immaginazione, si trasformano in detective per fare luce sulla morte di una tranquilla signora. N. V. 1h 40' **Giallo comico**

Corsino — **Nata ieri**
c. Del Popolo 30
Tel. 99.67.22
Or.: 15/18/20/22,15
Ingr. 10.000
di L. Mandoki, con M. Griffith, J. Goodman, D. Johnson (Usa '92) — Nell'intricato mondo degli affari di Washington una bionda allascinante e dall'aria un po' svampita riesce a far luce su brogli e corruzione. N. V. 1h 43' **Commedia**

VERONA

Astra — **L'uomo senza volto**
v. Oberdan 13
Tel. 596.327
Or.: 15/17,30/19,50/22,15
Ingr. 10.000
di M. Gibson, con M. Gibson, N. Stahl, M. Whitton (Usa '93) — L'amicizia tra un insegnante sfigurato da un incidente e un ragazzino solitario, orfano di padre, scatena contrasti e vecchi sospetti in un paese N. V. 1h 56' **Drammatico**

Cinema — **Il socio - The Firm**
v. 4 Spade 19
Tel. 595.990
Or.: 16,30/19,15/22
Ingr. 10.000
di S. Pollack, con T. Cruise, G. Hackman, H. Hunter (Usa '93) — Un giovane avvocato entra con uno stipendio favoloso in uno strano studio: ma il sogno diventa incubo perché c'è di mezzo la mafia. Da Grisham. N. V. 2h 35' **Thriller**

Corso — **Jurassic Park**
v. Sant'Antonio 17
Tel. 800.32.72. Or.: 15
17,30/19,55/22
Ingr. 10.000
di S. Spielberg, con S. Neill, L. Dern, R. Attenborough (Usa '93) — Con l'ingegneria genetica i dinosauri vengono resuscitati e confinati in un parco. Ma dopo un po' si ribellano. Dal libro di Crichton. N. V. 2h 03' **Fantaventura**

Filarmonico — **Cliffhanger - L'ultima sfida**
v. Roma 3
Tel. 596.626
Or.: 16/18/20/22
Ingr. 10.000
di R. Harlin, con S. Stallone, J. Lithgow, M. Rooker (Usa '93) — Un alpinista, pieno di rimorsi per la morte di una scalatrice, ritrova se stesso lottando ad alta quota contro una pericolosa banda di terroristi. N. V. 1h 52' **Avventuroso**

Marconi — **Dave - Presidente per un giorno**
v. Mazzini 15
Tel. 594.709
Or.: 16/18/20/22
Ingr. 10.000
di I. Reitman, con K. Kline, S. Weaver, B. Kingsley (Usa '93) — E' il sosia perfetto del primo cittadino: ma quando si ritrova alla Casa Bianca per sostituire il presidente ammalato il «gioco» diventa troppo serio N. V. 1h 50'

Nuovo — SALA RISERVATA
p. Viviani 10
Tel. 800.61.00

Pindemonte
v. Sabotino 2
Tel. 913.597
Or.: 14,30; 16 **Eddy e la banda del sole luminoso**
Or.: 18; 20; **Sud**
Ingr.

Rivoli — **Il fuggitivo - The Fugitive**
p. Bra
Tel. 590.855. Or.: 14,30
16,50/18,15/20,30/22,30
Ingr. 10.000
di A. Davis, con H. Ford, T. L. Jones, M. Ward (Usa '93) — Un medico trova la moglie assassinata e viene ingiustamente accusato dell'omicidio: braccato dalla polizia, cerca il vero colpevole per salvare la pelle. N. V. 2h 08'

VICENZA

Arlecchino — **Molto rumore per nulla**
Giardini Salvi
Tel. 544.148
Or.: 16/18/20/22,15
Ingr. 10.000
di K. Branagh, con K. Branagh, E. Thompson, D. Washington (Ingh. '92) — Intrighi d'amore ruotano intorno a una donna da molti desiderata e a una dubbia castità che mette in forse un matrimonio. Da Shakespeare. N. V. 1h 51'

Corso — **Il socio - The Firm**
c. Fogazzaro
Tel. 321.920
Or.: 16,30/19,15/22,15
Ingr. 10.000
di S. Pollack, con T. Cruise, G. Hackman, H. Hunter (Usa '93) — Un giovane avvocato entra con uno stipendio favoloso in uno strano studio: ma il sogno diventa incubo perché c'è di mezzo la mafia. Da Grisham. N. V. 2h 35' **Thriller**

Italia — **Cliffhanger - L'ultima sfida**
c. Pescheria Vecchia 35
Tel. 323.807
Or.: 16/18/20/22,10
Ingr. 10.000
di R. Harlin, con S. Stallone, J. Lithgow, M. Rooker (Usa '93) — Un alpinista, pieno di rimorsi per la morte di una scalatrice, ritrova se stesso lottando ad alta quota contro una pericolosa banda di terroristi. N. V. 1h 52'

Odeon — **Film Blu**
v. Gorghi
Tel. 543.492
Or.: 16/18/20/22
Ingr. 10.000
di K. Kieslowski, con J. Binoche, B. Regent (Fra. '93) — Una donna perde il marito e la figlia in un incidente. Inizia un'esistenza solitaria e tesa per dimenticare il passato. Leone d'Oro a Venezia N. V. 1h 50' **Drammatico**

Palladio — **Per amore solo per amore**
v.le Verdi 6
Tel. 321.420
Or.: 16/18/20/22,15
Ingr. 10.000
di G. Veronesi, con D. Abatantuono, P. Cruz, A. Haber (Italia '93) — I desideri e i conflitti interiori di Giuseppe, costretto a vivere in castità a fianco di Maria, madre del figlio di Dio. Dal romanzo di P. Festa Campanile. N. V. 1h 48' **Dramm.**

Roma — **Cliffhanger - L'ultima sfida**
st.da Filippini 5
Tel. 321.909. Or.: 16
Or.: 16/18/20/22,10
Ingr. 10.000
di R. Harlin, con S. Stallone, J. Lithgow, M. Rooker (Usa '93) — Un alpinista, pieno di rimorsi per la morte di una scalatrice, ritrova se stesso lottando ad alta quota contro una pericolosa banda di terroristi. N. V. 1h 52' **Avventuroso**

FRIULI VENEZIA GIULIA

GORIZIA

Corso — **Il socio - The Firm**
c. Italia 16
Tel. 530.320
Or.: 15,30/18,15/22
Ingr. 10.000
di S. Pollack, con T. Cruise, G. Hackman, H. Hunter (Usa '93) — Un giovane avvocato entra con uno stipendio favoloso in uno strano studio: ma il sogno diventa incubo perché c'è di mezzo la mafia. Da Grisham. N. V. 2h 35' **Thriller**

Vittoria — **Cliffhanger**
p. Vittoria 41
Tel. 530.263
Or.: 15,30/ 17,45/20/22
Ingr. 10.000
di R. Harlin, con S. Stallone, J. Lithgow, M. Rooker (Usa '93) — Un alpinista, pieno di rimorsi per la morte di una scalatrice, ritrova se stesso lottando ad alta quota contro una pericolosa banda di terroristi. N. V. 1h 52' **Avventuroso**

PORDENONE

Capitol — **Cliffhanger**
v. Mazzini 59
Tel. 26.868
Or.: 15,30/17,30/19,4
Ingr. 10.000
di R. Harlin, con S. Stallone, J. Lithgow, M. Rooker (Usa '93) — Un alpinista, pieno di rimorsi per la morte di una scalatrice, ritrova se stesso lottando ad alta quota contro una pericolosa banda di . N. V. 1h 52' **Avventuroso**

A. Moro — Giovedì 11: **Profumo di donna.**
Cordenons
Tel. 932.725
Ingr. 5000

Zero-Sala Grande — **Molto rumore per nulla**
p. Maestri del Lavoro 3
Tel. (0434) 520.404
Or.: 18/20/22
di K. Branagh, con K. Branagh, E. Thompson, D. Washington (Ingh. '92) — Intrighi d'amore ruotano intorno a una donna da molti desiderata e a una dubbia castità che mette in forse un matrimonio. Da Shakespeare. N. V. 1h 51' **Commedia**

PORDENONE

Zoom - Sala Pas. — **Addio mia concubina**
p. Maestri del Lavoro 3
Tel. (0434) 520.404
Or.: 21
di C. Kaige, con L. Ghaung, Z. Fengyi, G. Li (Cina '93) — Dal 1925 al 1977, la grande passione tra due attori dell'Opera di Pechino. Rotture e riconciliazioni tra eventi politici e l'amore per una bella prostituta. N. V. 2h 50' **Dramm.**

Ritz — **Nata ieri**
Cordenons - p. Della Vittoria
Tel. 930.085
Ap.: 15/16/20/22
Ingr. 10.000
di L. Mandoki, con M. Griffith, J. Goodman, D. Johnson (Usa '92) — Nell'intricato mondo degli affari di Washington una bionda allascinante e dall'aria un po' svampita riesce a far luce su brogli e corruzione. N. V. 1h 43' **Commedia**

Verdi — **Boxing Helena**
v. C. Battisti, 2
Tel. 28212
Or.: 16/18/20/22
Ingr. 10.000
di J. Lynch, con S. Fenn, J. Sands (Usa '93) — Un uomo si innamora di una ragazza e supera ogni limite pur di averla solo per sé: tra perversioni e incubi, scocca anche una scintilla d'amore. V. M. 14 1h 45' **Dramm. Erotico**

UDINE

Ariston — **Misterioso omicidio a Manhattan**
v. Aquileia
Tel. 50.44.64
Or.:
Ingr.
di W. Allen, con W. Allen, D. Keaton, A. Huston (Usa '93) — Quattro intellettuali newyorkesi, malati d'immaginazione, si trasformano in detective per fare luce sulla morte di una tranquilla signora. N. V. 1h 40' **Giallo comico**

Capitol — **Sud**
v.le Volontari della Libertà
Tel. 45.4286 - Or.: 16
18/20/22
Ingr. 10.000
G. Salvatores, con S. Orlando, F. Neri, G. Alberti (Italia '93) — Quattro disoccupati si barricano in un seggio elettorale per inscenare una clamorosa protesta e fanno scoprire brogli e malversazioni. N. V. 1h 32' **Drammatico**

Centrale — **America oggi - Short Cuts**
v. Poscolle 6/B
Tel. 504.240
Or.: 15,30/18,45/22
Ingr. 10.000
di R. Altman, con A. MacDowall, B. Davison, J. Lemmon (Usa '93) — In una Los Angeles sorvolata da aerei che spargono pesticidi e mescolata da un temporale si intrecciano le storie di 22 protagonisti. Dai racconti di Carver. N. V. 3h **Comm.**

Cristallo — **Film a luci rossa**
p.le Cella
Tel. 501 268

Ferrov. d'Essai — **Il lungo silenzio**
v. Cernaia
Tel. 504.874
Or.: 16/20/22
di M. von Trotta con C. Gravina, D. Piccolo, J. Perrin (Italia '92) — Un giudice nel mirino della mafia, visto attraverso gli occhi delle sue donne: la moglie, la madre, l'amica, la figlia di un magistrato N.V. 1h 39' **Drammatico**

Odeon — **Cliffhanger - L'ultima sfida**
v. Gorghi
Tel. 501.761
Or.:
Ingr. 10.000
di R. Harlin, con S. Stallone, J. Lithgow, M. Rooker (Usa '93) — Un alpinista, pieno di rimorsi per la morte di una scalatrice, ritrova se stesso lottando ad alta quota contro una pericolosa banda di terroristi. N. V. 1h 52' **Avventuroso**

Puccini — **Il - The Firm**
v. Savorgnana
Tel. 295.835
Or.: 16,30/19,20/22,15
Ingr. 10.000
di S. Pollack, con T. Cruise, G. Hackman, H. Hunter (Usa '93) — Un giovane avvocato entra con uno stipendio favoloso in uno strano studio: ma il sogno diventa incubo perché c'è di mezzo la mafia. Da Grisham. N. V. 2h 35' **Thriller**

TRIESTE

Ariston — **Misterioso omicidio a Manhattan**
v. Geusi 14
Tel. 304.222
Or.: 15,45/18,05/20,10/22,15
Ingr. 10.000
di W. Allen, con W. Allen, D. Keaton, A. Huston (Usa '93) — Quattro intellettuali newyorkesi, malati d'immaginazione, si trasformano in detective per fare luce sulla morte di una tranquilla signora. N. . 1h 40' **Giallo comico**

Excelsior — **Il socio - The Firm**
v. Muratti 2
Tel. 767.300
Or.: 16,30/19,15/22
Ingr. 10.000
di S. Pollack, con T. Cruise, G. Hackman, H. Hunter (Usa '93) — Un giovane avvocato entra con uno stipendio favoloso in uno strano studio: ma il sogno diventa incubo perché c'è di mezzo la mafia. De N. V. 2h 35' **Thriller**

Grattacielo — **Cliffhanger - L'ultima sfida**
v. Battisti 10
Tel. 788.158
Ap.: 16/18/20/22
Ingr. 10.000
di R. Harlin, con S. Stallone, J. Lithgow, M. Rooker (Usa '93) — Un alpinista, pieno di rimorsi per la morte di una scalatrice, ritrova se stesso lottando ad alta quota contro una pericolosa banda di terroristi. N. V. 1h 52' **Avventuroso**

Mignon — **Silver**
v.le XX Settembre 37
Tel. 636.495
Or.: 16/18/20,10/22,15
Ingr. 10.000
di P. Noyce, con S. Stone, W. Baldwin, T. Berenger (Usa '93) — In un palazzo di Manhattan, teatro di morti misteriosi, una seducente donna è coinvolta in un pericoloso gioco voyeuristico. V. 14 1h 47' **Thriller**

Nazionale 1 — **L'uomo senza volto**
v.le XX Settembre 30
Tel. 635.163. Or.: 16/18
20,10/22,15
Ingr. 10.000
di M. Gibson, con M. Gibson, N. Stahl, M. Whitton (Usa '93) — L'amicizia tra un insegnante sfigurato da un incidente e un ragazzino solitario, orfano di padre, scatena contrasti e vecchi sospetti in un paese N. V. 1h 56' **Drammatico**

Nazionale 2 — **Tom e Jerry - Il film**
v.le XX Settembre 30
Tel. 635.163. Or. 16/17,30
19/20,30/22
Ingr. 10.000
di P. Roman (Usa '92) — Tom e Jerry si ritrovano per strada perché la loro casa deve essere demolita e scoprono il valore di nuovi amici: un cagnolino, una bambina senza padre, un agente di polizia ... N. V. 1h 15' **Cartoni Animati**

Nazionale 3 — **Per amore solo**
v.le XX Settembre 30
Tel. 635.163. Or.: 16
18,05/20,10/22,15
Ingr. 10.000
di G. Veronesi, con D. Abatantuono, P. Cruz, A. Haber (Italia '93) — I desideri e i conflitti interiori di Giuseppe, costretto a vivere in castità a fianco di Maria, madre del figlio di Dio. romanzo di P. Festa Campanile. N. V. 1h 48' **Dramm.**

Nazionale 4 — **Nata ieri**
v.le XX Settembre 30
Tel. 635.163 Or.: 16,15
18,15/20,15/22,15
Ingr. 10.000
di L. Mandoki, con M. Griffith, J. Goodman, D. Johnson (Usa '92) — Nell'intricato mondo degli affari di Washington una bionda allascinante e dall'aria un po' svampita riesce a far luce su brogli e corruzione. N. V. 1h 43'

Sala Azzurra — **Molto rumore per nulla**
v. Muratti 2
Tel. 767.300
Or.: 16/18/20/22
di K. Branagh, con K. Branagh, E. Thompson, D. Washington (Ingh. '92) — Intrighi d'amore ruotano intorno a una donna da molti desiderata e a una dubbia castità che mette in forse un matrimonio. Da Shakespeare. N. V. 1h 51' **Commedia**

TRENTINO ALTO ADIGE

BOLZANO

Capitol — **Il socio - The Firm**
v. Streiter 5
Tel.
Or.: 15,30/19,30/21,30
Ingr. 10.000
di S. Pollack, con T. Cruise, G. Hackman, H. Hunter (Usa '93) — Un giovane avvocato entra con uno stipendio favoloso in uno strano studio: ma il sogno diventa incubo perché c'è di mezzo la mafia. Da Grisham. N. V. 2h 35' **Thriller**

Eden — **Cliffhanger**
v. Leonardo Da Vinci 6
Tel. 978.514
Or.: 15/18/20/22
Ingr. 10.000
di R. Harlin, con S. Stallone, J. Lithgow, M. Rooker (Usa '93) — Un alpinista, pieno di rimorsi per la morte di una scalatrice, ritrova se stesso lottando ad alta quota contro una pericolosa banda di terroristi. N. V. 1h 52' **Avventuroso**

N. Concordia — **Nel centro del mirino**
p. Cristo Re 11
Tel. 289.147
Or.: ap. 15
Ingr. 10.000
di W. Peterson, con C. Eastwood, J. Mallowich, R. Russo (Usa '93) — Un agente Cia, che non si perdona di non aver saputo evitare l'assassinio di Kennedy, deve salvare il nuovo presidente da un killer paranoico. N. V. 2h Thriller

TRENTO

Astra — **Il socio - The Firm**
c. Buonarroti 16
Tel. 829.002
Or.: 15/18/22
Ingr. 10.000
di S. Pollack, con T. Cruise, G. Hackman, H. Hunter (Usa '93) — Un giovane avvocato entra con uno stipendio favoloso in uno strano studio; ma il sogno diventa incubo perché c'è di mezzo la mafia. Da Grisham. N. V. 2h 35' **Thriller**

Modena — **Cliffhanger**
v.le Francesco d'Assisi
Tel. 239.914
Or.: 16/18/20/22
Ingr. 10.000
di R. Harlin, con S. Stallone, J. Lithgow, M. Rooker (Usa '93) — Un alpinista, pieno di rimorsi per la morte di una scalatrice, ritrova se stesso lottando ad alta quo contro una pericolosa banda di terroristi . V. 1h 52'

Roma — **Silver**
c. 3 Novembre 35
Tel. 815.398
Or.: 16/18/20/22
Ingr. 10.000
di P. Noyce, con S. Stone, W. Baldwin, T. Berenger (Usa '93) — In un palazzo di Manhattan, teatro di morti misteriosi, una seducente donna è coinvolta dal vicino di casa in un pericoloso gioco voyeuristico. V. 14 1h 47' **Thriller**

Vittoria — **L'età dell'innocenza**
v. M
Tel. 235.284
Or.: 17/18,30/22
Ingr. 10.000
di M. Scorsese, con D. Day-Lewis, M. Pfeiffer, W. Ryder (Usa '93) — New York, fine '800: un ricco avvocato, in procinto di sposare la rivelato per la contessa. Dal romanzo di E. Wharton N. V. 2h 15' **Drammatico**

TEATRI

E — piazzetta Torricelo (Mestre), telefono (041) 971.566. Oggi ore 16 **Mogli, figli e amanti** S. Guitry. Regia di A. Lionello.

CIVICO
DO. 13 novembre 20,30 **Paul Bley** al piano e **Gary Peacock** al contrabbasso.
FENICE Campo San Fantin, telefono (041) 521.01.61 20 novembre **Mosè** musiche di G. Rossini. Orchestra del ta la Fenice. Repliche 23 25 28 30 novembre e 2 dic.
San Marco 4650, telefono (041) 520.75.83. 16-17 novembre **Arlecchino servitore di padroni**. Teatro Habima Israela.
MURATA Mestre via Bruno 19, telefono 989.879.
FONDAMENTA NUOVE Cannaregio 5013, tel. (041) 522.44.98. Oggi ore 20,30 **Danzare vita**. Spett danza.
TEATRO corso del Popolo 30, telefono 972615. 18 novembre ore . Fontana presenta **Oba Oba.**

TEATRO AI COLLI. Oggi ore 10 e 16 **La fattoria degli**
MADDALENE XII Festival del Teatro per Ragazzi. Ore 10 e 16 **Il respo incantato**, adattamento di A. Di Lena.
TEATRO ANTONIANUM telefono (049) 876.03.39. Oggi ore 16 **L'idiota** Dostoievskij regia di G. Mauri.
AUDITORIUM POLLINI via Cassan. 15 novembre 21 **Quartetto Vogler** in concerto.

piazza Garibaldi 14, telefono (0425) 25.814. Oggi ore 16 **Andrea**.

TREVISO
corso del Popolo 31, telefono (0422) 545.355. 26/11 anteprima Giovani **Rigo** di Verdi. Diriga Peter Maag.

VICENZA
LA via Pio X 5, telefono 0444-521.711. 13 novembre ore 21 **La strada dei clotelli bianchi** regia di A. Carrara. piazza Matteotti, telefono (0444) 323.781.
ASTRA contrà Barche, telefono (0444) 323.725. Oggi ore 21 **Sennorabato** di A. Santagata.
AUDITORIUM CANNETI Oggi ore 11. Concorso nazionale di musica vocale.

piazza Bra, telefono (045) 800.5151.
via Roma 3/A, telefono (045) 800.28.80. Oggi 17 Orchestra dell'Ente Lirico Arena diretta A. Francis; musi di Paganini, Bizet, Respighi
NUOVO piazza Viviani 10, telefono (045) 800.61.00. 16 bre ore 21 **Mogli, figli e amanti** di S. Guitry Lionello.

ROSSETTI via Settembre , tel. (040) 54.331. Oggi ore 16 **Ti-Jean e i suoi fratelli** di D. Walcott Remo Girone.
Sala Tripcovich. Riva Tre Novembre 1, telefono (040) 367.918. Stagione Sinfonica d'Autunno 1993. Oggi Dubravka Tonsic al Pianoforte. Musiche di L. Van Beethoven.
LA CONTRADA via del Ghirlandaio 12, telefono (040) 391.947. Ore 16,30 **Pronto mamma...?** di L. Carpinteri e M. Faraguna. Repliche fino al 19/11.
piazza Duca degli Abruzzi 3, telefono (040) 365.119.

via Garibaldi 4, telefono (0481) 593.139.

AUDITORIUM via Interna 2, telefono (0434) 523.503. Oggi ore 16,30 **Tutto bene** di Luigi Pirandello con G. Mauri, regia G. Demonticelli.
CENTRO CULTURALE A. RO Cordenons, telefono (0434) 932.725. Martedì 9 novembre 21 **Se giorno all'improvviso** di J. Fiastri ed Vaiani Gino Bramieri.

TEATRO CONTATTO (Palamostre, Luigi Bon e Auditorium Sant'Osvaldo), telefono (0432) 504.765 e 509.879. Oggi **Il bar sotto il mare** S. Benni.
PALASPORT Stagione sinfonica Teatro Verdi Trieste. 13 novembre ore **Deo Ranki** al pianoforte. Musiche di L. V. Beethoven.

TRENTO
SANTA
v. Santa Croce 67, tel. (0461) 239.917 18 nov. ore 20,45 **Danza di morte** di A. Strindberg regia di A. Calenda con A. Proclemer G. Ferzetti. Repl. fino 21/11.

BOLZANO
COMUNALE Galleria Telser, telefono (0471) 282.320. Dal 9 al 14/11 **Mogli figli e amanti** di S. Guitry di e con A. Lionello.

TEATRI

ALBINEA
VILLA ARNO': Riposo.
ALFONSINE
GULLIVER. Riposo.
ARGENTA
TEATRO NUOVO. Riposo.
BAGNACAVALLO
GOLDONI. Riposo.
BAGNOLO
GONZAGA. Riposo
BOLOGNA
TEATRO COMUNALE. Riposo.
TEATRO DUSE. Ore 21, **Berenice**, con Piera Degli Esposti e Aldo Reggiani.
TEATRO TESTONI-INTERACTION. 16/11 - 5/12, **Sei personaggi in cerca d'autore** di Pirandello, regia N. Garella, con V. Gazzolo, P. Zeppa Mulas. 1ª nazionale
TEATRO DEHON v. Ubis 59, tel. 344.772 Ore 21, **L'Aldo memoire** di J. Carrière, con Renzo Montagnani e Mascot Pambion.
[redacted] **CIVITA**, del Pontelungo, 7, tel. 619.5777. Ore 21,30 **Pietrelata**, coreografia di Enrica Brizzi. Prima nazionale
TEATRO VILLA MAZZACORATI fino al 12 dicembre, «La locandiera» di Goldoni, compagnia Teatro Perché, con Angela Baviera.
TEATRO SALA EUROPA p. Costituzione 4, t. 63.75.165. Ore 21 concerto **Angelo Branduardi**. 10/11 novembre **Lyon Opera Ballet**, dir. Maguy Marin. 16/21 novembre **Se un giorno all'improvviso** [redacted] Gino Bramieri. 29 novembre concerto **Pino Daniele**.
TEATRO LA SOFFITTA via D'Azeglio 41 Riposo.
SALA BOSSI p. Rossini 2. Riposo.
[redacted] **BENTIVOGLIO.** Dal martedì al sabato ore 22 intrattenimento jazz, domenica spettac. cabaret, lunedì chiuso.
PALASPORT. Riposo.
BUDRIO
TEATRO CONSORZIALE. Riposo.
CARPI
TEATRO COMUNALE. 11-14 novembre **Duri di cuore deboli di nervi**, scritto e [redacted] da Claudio Bigagli, con Claudio Bigagli e Giuseppe Cederna.
TEATRO [redacted] **OVO EDEN.** Riposo.
[redacted] **D**[redacted]
TEATRO COMUNALE. 20 novembre, spettacolo **Balletto nazionale Costa d'Avorio.**
[redacted] novembre concerto **Eros Ramazzotti.**
CASTELFRANCO
[redacted] **TRO D**[redacted] 15-15 novembre, [redacted] 9,30, Ctp), **Il nido incantato.**
[redacted]
[redacted] **S.** [redacted] Riposo.
[redacted] **NATICO**
[redacted] **COMUNALE.** Riposo.
FAENZA
TEATRO [redacted] 16 novembre, **L'ispettore generale**, di Gogol, con Franco Branciaroli, regia di M. Sciaccaluga. Anteprima
FERRARA
TEATRO COMUNALE. Per «Ferrara-Musica», ore 21 **Orchestra da camera festival internazionale di Brescia e Bergamo** dir. Agostino Orizio, solisti Cecilia Gasdia, Pietro Borgonovo e Marco Rizzi. Musiche di Schubert, Mendelssohn, Corghi e Monteverdi. 10-14/11. **Troilo e Cressida**, [redacted] Shake-[redacted] di G. Cobelli
[redacted], Riposo
FUSIGNANO
[redacted] **MODERNO.** Riposo
FORLI'
TEATRO ASTRA. Ore 21 **Se un bel giorno all'improvviso**, con G. Bramieri e G. [redacted]
TEATRO IL PICCOLO. Fino a domani, ore 21, [redacted] **ristrutturando** di e [redacted] Du
[redacted] **DELL'ARCA.** Rassegna «Pomeriggi di domenica teatro per le famiglie», ore 16, **L'aquilone, la foresta e il leone di cartone**, comp. A. Azzurro.
[redacted] 12 novembre concerto **Raf.** 30 novemb. conc. **Eros Ramazzotti.**
LA VECCHIA STAZIONE. Riposo.
IMOLA
TEATRO COMUNALE. 9-14 novembre, **La locandiera** di Goldoni, con P. Milani e C. Simoni.
CAP CREUS. 12 novembre concerto **Lyle Mays Quartet.**
CAFFE' DI CUORE v. Troni 9, tel. 26450. 18 novembre concerto **Marco Tamburini** [redacted].
LONGIANO
[redacted] **PETRELLA.** Riposo.
LUGO
TEATRO SAN ROCCO. 16 novembre S. Nosei in **Mi ricordo lasagne verdi.**
MIRANDOLA
TEATRO NUOVO. Riposo.
MODENA
TEATRO COMUNALE. Riposo.
S. GEMINIANO. Riposo.
STORCHI. 10-14 novembre, **Berenice** di Racine, con Piera Degli Esposti e Aldo Reggiani.
PALASPORT. 16 e 17 novembre concerto **P. Gabriel.**
TEATRO MICHELANGELO. Riposo.
[redacted]
VOX. 25 novembre concerto [redacted] **Nannini**
PARMA
[redacted] **REGIO.** Riposo.
[redacted] **AL PARCO.** Riposo
TEATRO DUE. Ore 21 **Il treno del latte non abita qui**, di T. Williams, [redacted] Rossella Falk.
NUOVO TEATRO PEZZANI. Ore 21, **L'interrogatorio alla contessa Maria**, con Valeria Moriconi
PIACENZA
TEATRO MUNICIPALE. Riposo.
POLITEAMA. Riposo
RAVENNA
TEATRO ALIGHIERI. 15 novembre **Pop e Rebelot** [redacted] Paolo Rossi.
TEATRO ASTORIA. Domani concerto **David Sylvian-Robert Fripp.** 16-18/11 **La rivoluzione con il fucile puntato alla nuca**, con Dario Fo e Franca Rame. 18 dicembre concerto **Pino Daniele.**
TEATRO RASI. Riposo.
MAMA'S, v. San Mama 75, [redacted] 405666. Martedì **Karaoke? no grazie.** 13/11 **Balla coi suoni.**
PALA DE ANDRE'. Riposo
[redacted] **EMILIA**
TEATRO VALLI. [redacted] 21, **Waterzooi** di Maguy Marin. Prima mondiale. 4 dicembre concerto **Pino Daniele.**
[redacted] **ARIOSTO.** Riposo.
[redacted] **MARINO**
TEATRO NUOVO. Riposo.
TEATRO TURISMO. Riposo.
RIMINI
PALAZZETTO SPORT. Riposo
TEATRO NOVELLI: 13-15/11, **Oleanna** di Mamet, con L. Barbareschi e L. Lante della Rovere
SALSOMAGGIORE
AUDITORIUM EUROPA. Riposo.
S. GIOVANNI IN [redacted]
[redacted] Riposo.
SASSUOLO
T. SAN FRANCESCO. Martedì, **Duri di cuore deboli di nervi**, di e con C. Bigagli e M. Wertmüller e G. Alberti

BOLOGNA

Admiral — v. S. Felice 26. Or. fer.: 20,15/22,30 Sab. e fest.: 16,15/18,15 20,15/22,30. Rid. Agis
Come l'acqua per il ciocc[redacted] — di A. Arau, con M. Leonardi, L. Cavazos, R. Torne (Messico '91) — Due giovani, che per tradizione non possono sposarsi, continuano ad amarsi attraverso cibi elaborati, quasi magici. Dal romanzo dell'Esquivel. N. V. 1h 50' **Commedia**

Adriano d'Essai — v. S. Felice 52. Tel. 555.127. Rid. Agis. Fer. 20/22,30. Fest. 15/17,30/20/22,30
L'età dell'innocenza — di M. Scorsese, con D. Day-Lewis, M. Pfeiffer, W. Ryder (Usa '93) — New York, fine '800: un ricco avvocato, in procinto di sposarsi, viene travolto dalla passione per una contessa. Dal romanzo di E. Wharton N. V. 2h 15' **Drammatico**

Apollo — v. XXI Aprile 6. Or. fer. 20. Fest. 16 ult. 22,30
Made in America — di R. Benjamin, con W. Goldberg, T. Danson, N. Long (Usa '93) — Una vedova esaudisce il sogno di avere una figlia rivolgendosi alla banca del seme. Ma la [redacted] vorrà scoprire chi è il suo misterioso papà. N. V. 1h 50' **Commedia**

Arcobaleno 1 — p. Re Enzo 1/d. Tel. 235.227 Or.: fer. e fest. 14/16/18,10/20,20 [redacted]
Cliffhanger — di R. Harlin, con S. Stallone, J. Lithgow, M. Rooker (Usa '93) — Un alpinista, pieno di rimorsi per la morte di una scalatrice, ritrova se stesso lottando ad alta quota contro una pericolosa banda di terroristi. N. V. 1h 52' **Avventuroso**

Arcobaleno 2 — v. Rizzoli 3. Tel. 265.628. Or.: fer. e fest. 15/16,50 18,40/20,30/22,30
Tom e Jerry - Il film — di P. Roman (Usa '92) — Tom e Jerry si ritrovano per strada perché la loro casa deve essere demolita e scoprono il valore di nuovi amici: un cagnolino, una bambina senza padre, un agente di polizia ... N. V. 1h 15' **Cartoni Animati**

Arlecchino — v. Lame 57. [redacted] 522.285. Or.: fer. e fest. 15/17,30 20/22,30
Jurassic Park — di S. Spielberg, con S. Neill, L. Dern, R. Attenborough (Usa '93) — Con l'ingegneria genetica i dinosauri vengono resuscitati e confinati in un parco. Ma dopo [redacted] po' si [redacted] no. Dal libro di Crichton. N. V. 2h 03' **Fantavventura**

Capitol 1 — v. Milazzo 1. Tel. 248.268. Or. fer. e fest.: 15,30/17,50 20,10/22,30
Dave - Presidente per un giorno — di I. Reitman, con K. Kline, S. Weaver, B. Kingsley (Usa '93) — E' il sosia perfetto del primo cittadino: ma quando si ritrova alla Casa Bianca per sostituire il presidente ammalato il «gioco» diventa troppo serio N. V. 1h 50' **Commedia**

Capitol 2 — v. Indipendenza 7. Tel. 24830. Or. fer. e fest.: 15,30/17,50 20,10/22,30
Per amore, solo per amore — di G. Veronesi, con D. Abatantuono, P. Cruz, A. Haber (Italia '93) — I desideri e i conflitti interiori di Giuseppe, costretto a vivere in castità a fianco [redacted] Maria, madre del figlio di Dio. Dal romanzo di P. Festa Campanile. N. V. 1h 48' [redacted]

Capitol 3 — v. Milazzo 1 - T. 248[redacted]. Or.: fer. e fest. 15,15 17,35/20/22,30
Il fuggitivo — di A. Davis, con H. Ford, T. L. Jones, S. Ward (Usa '93) — Un medico trova la moglie assassinata e viene ingiustamente accusato [redacted]: braccato dalla polizia, cerca il vero colpevole per salvare la pelle. N. V. 2h 08' **Thriller**

Castiglione — Piazza P. Castiglione, 3. Or.: fer. 20/22,30
Proposta indecente — di A. Lyne con R. Redford, D. Moore, W. Harrelson (Usa '92) — Lui è un miliardario in crisi di solitudine, lei è irresistibile e sposata, il marito è disposto ad «affittarla» per una notte a una cifra [redacted] capogiro N.V. 1h 50' **Dramm.**

Coralio Nuovo — v. Sardegna 15 Tel. 542.701. Or.: fer. 20; fest. 15 ult. spett. 22,30. Riduzioni
Dragon - La storia di Bruce Lee — di R. Cohen, con J. S. Lee, L. Holly, M. Learnod (Usa '93) — Gli spettacolari combattimenti di kung fu, gli amori e la vittoriosa lotta ai pregiudizi e alla paura del grande maestro di arti marziali. N. V. 2h **Drammatico**

Embassy — v. Azzogardino 61. Tel. 555.563. Or.: fer. e fest. 15,30 17,45/20,15/22,30
L'uomo [redacted] **volto** — di M. Gibson, con M. Gibson, N. Stahl, M. Whitton (Usa '93) — L'amicizia tra un insegnante sfigurato da un incidente e un ragazzino solitario, orfano di padre, scatena contrasti e vecchi sospetti in un paese N. V. 1h 56' **Drammatico**

Fossolo — v. Lincoln 3. Tel. 540.145. Or.: fer. 20/22,30. Fest. 15/17,30/20/22,30
Il fuggitivo — di A. Davis, con H. Ford, T. L. Jones, S. Ward (Usa '93) — Un medico trova la moglie assassinata e viene ingiustamente accusato dell'omicidio: braccato dalla polizia, cerca il vero colpevole per salvare la pelle. N. V. 2h 08' **Thriller**

Fulgor — v. Montegrappa 2. T. 231 325. Or.: fer. 16/18,10/20,20/22,30 — fest. 14,30/16,30/18,30 20,30/22,30
Silver — di P. Noyce, con S. Stone, W. Baldwin, T. Berenger [redacted] '93) — In un palazzo di Manhattan, teatro di morti misteriose, una seducente donna è coinvolta dal vicino di casa in un pericoloso gioco voyeuristico. V. 14 1h 47' **Thriller**

[redacted] — v. Oriani 37/2. Tel. 343.441. Or.: fer. e fest. 15/16,50 18,40/20,30/22,30
Sud — di G. Salvatores, con S. Orlando, F. Neri, G. Alberti (Italia '93) — Quattro disoccupati si barricano in un seggio elettorale per inscenare una clamorosa protesta e fanno scoprire brogli e malversazioni. N. V. 1h 32' **Drammatico**

Imperiale — v. Indipendenza 5. Tel. 223.73. Or. fer.: 16,30 19,30/22,30; fest.: 14/16,50/19,40/22,30
Il socio — di S. Pollack, con T. Cruise, G. Hackman, H. Hunter (Usa '93) — Un giovane avvocato entra con uno stipendio favoloso in uno strano studio: ma il sogno diventa incubo perché c'è di mezzo la mafia. [redacted] Grisham. N. V. 2h 35' **Thriller**

Italia Nuovo — v. M.E. Lepido 222. Tel. 401.357. Or.: 21 unico spett.
Ore 14,30; 16,50 **Tom & Jerry - Il film**, cartoni animati. Ore 18,40; 22 **America oggi** di Robert Altman. Vincitore del Leone d'oro per il miglior film al Festival di Venezia.

Jolly — v. Marconi 14. Tel. 224.605 Fer. e fest. or.: 15,30/17,50/20,10/22,30. Rid. Agis
Per amore [redacted] **per** [redacted] — di G. Veronesi, con D. Abatantuono, P. Cruz, A. Haber (Italia '93) — I desideri e i conflitti interiori di Giuseppe, costretto a vivere in castità a fianco di Maria, madre del figlio di Dio. Dal romanzo di P. Festa Campanile. N. V. 1h 48' [redacted]

Manzoni — v. Monari 3 (cupola spr.). Tel. [redacted], e fest.: 15,30/17,50/20,10/22,30
Giovanni [redacted] — di G. Ferrara, con M. Placido, G. Giannini, A. Bonaiuto (Italia '93) — Vita, battaglie e morte del giudice Falcone, dal trasferimento a Palermo, al lavoro nel pool antimafia, alla strage di Capaci N. V. 2h 05' **Drammatico**

Marconi — v. Saffi 58. Tel. 649.2374. Or.: 20/22,30; sab. e fest. 15,30 ult. 22,30
Nel centro del mirino — di W. Petersen, con C. Eastwood, J. Malkovich, R. Russo (Usa '93) — Un agente Cia, che non si perdona di non aver saputo evitare l'assassinio di Kennedy, deve salvare il nuovo presidente da un killer paranoico. N. V. 2h 10' **Thriller**

[redacted] — v. Montegrappa 9. Tel. 232.901. Fer. e fest. 14,30 ult. 22,30. Rid. Agis
Misterioso omicidio a [redacted] — di W. Allen, con W. Allen, D. Keaton, A. Huston (Usa '93) — Quattro intellettuali newyorkesi, malati d'immaginazione, si trasformano in detective [redacted] quilla signora. N. V. 1h 40' [redacted]

Metropolitan — v. Indipendenza 39. T. 265.901. Fer. e fest. 16 18,10/20,20/22,30. Rid. Agis
Nata ieri — di L. Mandoki, con M. Griffith, J. Goodman, D. Johnson (Usa '92) — Nell'intricato mondo degli affari di Washington una bionda affascinante e dall'aria un po' svampita riesce a far luce su brogli e corruzione. N. V. 1h 43' **Commedia**

Moderno — v. Venturoli 30. T. 341.921. Fer.: 16/22,30, sab. fest.: 14/16/18,10/20,20/22,30. Rid. Agis
Cliffhanger — di R. Harlin, con S. Stallone, J. Lithgow, M. Rooker (Usa '93) — Un alpinista, pieno di rimorsi per la morte di una scalatrice, ritrova se stesso lottando ad alta quota contro una pericolosa banda di terroristi. N. V. 1h 52' **Avventuroso**

[redacted] **1** — v. Nosadella 21. Tel. 331.506. Fer. e fest.: 16/18,10 20,20/22,30. Rid. Agis
Dave - Presidente per un giorno — di I. Reitman, con K. Kline, S. Weaver, B. Kingsley (Usa '93) — E' il sosia perfetto del primo cittadino: ma quando si ritrova alla Casa Bianca per sostituire il presidente ammalato il «gioco» diventa troppo serio N. V. 1h 50' **Commedia**

Nosadella 2 — v. Nosadella 21. Tel. 331.506. Fer. e fest.: 16/18,10 20,20/22,30. No accesso a film iniziato
Molto rumore per nulla — di K. Branagh, con K. Branagh, E. Thompson, D. Washington (Ingh. '92) — Intrighi d'amore ruotano intorno a una donna da molti desiderata e a una dubbia castità che mette in forse un matrimonio. Da Shakespeare. N. V. 1h 51' **Commedia**

Nuovo Settebello — v. Nosadella 21. T. 331.506. Or.: fer. 18,30/22,30 sab./fest. 15 ult. 22,15
America oggi — di R. Altman, con A. MacDowell, B. Davison, J. Lemmon (Usa '93) — In una Los Angeles sorvolata da aerei che spargono pesticidi e minacciata da un terremoto si intrecciano le storie di 22 protagonisti. Dai racconti di Carver. N. V. 3h 10' **Comm.**

Nuovo Splendor — v. Nosadella 51. T[redacted].099. Fer.: 17/19,45/22,30; fest. 14,20/17,05/19,50/22,30. No accesso a film iniziato
Il socio — di S. Pollack, con T. Cruise, G. Hackman, H. Hunter (Usa '93) — Un giovane avvocato entra con uno stipendio favoloso in uno strano studio: ma il sogno diventa incubo perché c'è di mezzo la mafia. Da Grisham. N. V. 2h 35' **Thriller**

[redacted] — p. Mascarella 3. T. 227.916. Or. fer. 16/18,10/20,20 [redacted]. Fest. 14,30/16,30 18,30/20,30/22,30
[redacted] — di K. Branagh, con K. Branagh, E. Thompson, D. Washington (Ingh. '92) — Intrighi d'amore ruotano intorno a una donna da molti desiderata e a una dubbia castità che mette in forse un matrimonio. Da Shakespeare. N. V. 1h 51' **Commedia**

[redacted] **Sala B** — p. Mascarella 3. Tel. 227.916. Or.: fer. 16,30/18,30/20,30 22,30; fest. 14,30/16,30 18,30/20,30/22,30
Benny & Joon — di J. Chechik, con J. Depp, M. S. Masterson, A. Quinn (Usa '93) — Una ragazza, un po' pazzoide, è marcata stretta dal fratello protettivo, ma un giorno arriva un tipo eccentrico che ama Keaton e Chaplin... N. V. [redacted] **Commedia**

Odeon Sala C — v. Mascarella 3. T. 227.916. 16/17,15/18,30/19,45/21,10 22,45; f. 14,45/16/17,15 18,30/19,45/21,10/22,45
Wittgenstein — di D. Jarman, con K. Johnson, M. Gough, T. Swinton (Ingh. '93) — Un ritratto del grande filosofo austriaco, dalla Prima Guerra mondiale alle aule di Cambridge, tra talenti dell'astrazione e verdi marziani N. V. 1h 15' **Biografico**

Olimpia — v. A. Costa 69. Or. fer. 20,15/22,30. fest.: 16/18,10/20,15/22,30. Prima visione
Silver — di P. Noyce, con S. Stone, W. Baldwin, T. Berenger (Usa '93) — In un palazzo di Manhattan, teatro di morti misteriose, una seducente donna è coinvolta dal vicino di casa in un pericoloso gioco voyeuristico. V. 14 1h 47' **Thriller**

Rialto Studio 1 — v. Rialto 19. Tel. 227.926. Or. fer. e fest.: 16,30 18,30/20,30/22,30
Film blu — di K. Kieslowski, con J. Binoche, B. Regent (Fra. '93) — Una donna perde il marito e la figlia in un incidente. Inizia un'esistenza solitaria e libera per dimenticare il passato. Leone d'Oro a Venezia N. V. 1h 50' **Drammatico**

Rialto [redacted] **2** — v. Rialto 19. Tel. 227.926. Or. fer. e fest.: 16,30 18,30/20,30/22,30
Lezioni di piano — di Jane Campion, con H. Hunter, S. Neill (Australia/Fra. '93) — 1800: un'inglese approda in N. Zelanda con la figlia illegittima e l'amato pianoforte. Lo strumento sarà la fonte di una burrascosa relazione sentimentale N. V. 1h 58' **Dramm.**

[redacted] — v. Fondazza 4. Tel. 347.470. Or.: fer. e fest. 16/ 19,15/22,30
Addio mia concubina — di C. Kaige, con L. Cheung, Z. Fengyi, G. Li (Cina '93) — Dal 1925 al 1977, la grande amicizia tra due attori dell'Opera di Pechino. Rotture e riconciliazioni tra eventi politici e l'amore per una bella prostituta. N. V. 2h 50' **Dramm.**

Smeraldo — v. Toscana 125. Fer. 20,10-22,38 Fest. 15,05/17,35/20,10/22,35. Prima visione
Jurassic Park — di S. Spielberg, con S. Neill, L. Dern, R. Attenborough (Usa '93) — Con l'ingegneria genetica i dinosauri vengono resuscitati e confinati in un parco. Ma dopo un po' si ribelleranno. Dal libro di Crichton. N. V. 2h 03' **Fantavventura**

Tiffany d'Essai — P. Saragozza 5. Tel. 585.253 - Or. fer. 20,30 22,30 Sab. e fest. 16,30 18,30/20,30/22,30
Piovono pietre (Raining stones) — di K. Loach, con B. Jones, J. Brown, R. Tomlinson (Ingh. '92) — Un operaio disoccupato, senza soldi, ricorre a espedienti e illegalità per comprare l'abito da prima comunione a sua figlia, simbolo di residua dignità. N. V. 1h 30' **Drammatico**

[redacted] — v. Guinizelli 3. Tel. 3467. Or.: 19; ult. spett. 22,30
Arriva la [redacted] — di D. Luchetti, con D. Abatantuono, M. Buy, S. Orlando (Italia '92) — Un giudice, un'ereditiera e un piccolo truffatore travolti dalla crisi politica, ovvero sentimentale in un paesino del Sud alle falde di un vulcano. N.V. 1h 50' **Comm.**

Bellinzona — v. Bellinzona 6. Tel. 434352. Or.: 20/22,30
Gli Aristogatti — di Walt Disney (Usa '70) — Amore e avventure dell'aristocratica micia Duchessa, vedova, con a carico i tre piccoli Minou, Bizet e Matisse, e dello scapestrato gattone Romeo N. V. 1h 18' **Cartoni animati**

Alba — v. Arcoveggio 3. Tel. 352906. Or.: 20/22,30
Codice d'onore — di R. Reiner, con T. Cruise, J. Nicholson, D. Moore (Usa '92) — Un giovane avvocato militare difende [redacted] marines accusati di aver causato la morte di un compagno: lotterà contro tutti e tutto per avere giustizia. N.V. 2h20' [redacted]

Galliera — v. Matteotti 25. Tel. 372408. Or.: 20/22,30
Il grande cocomero — di F. Archibugi, con S. Castellitto, V. Fugardi, A. Galiena (Italia '92) — Uno psichiatra cura una giovane paziente malata di «epilessia da protesta»: alle radici della nevrosi, i genitori arricchiti in maniera disonesta. N. V. 1h 40' **Drammatico**

Orione — v. Cimabue 14. Tel. 3824. Or.: 20/22,30
Trappola in alto m[redacted] — di A. Davis, con S. Seagal, T. Lee Jones, G. Busey (Usa '92) — Due militari traditori cercano di rubare una corazzata dotata di testate nucleari e venderla al nemico: il misterioso cuoco di bordo si oppone. N. V. 1h 50' **Avventuroso**

Perla — v. S. Donato 34. Tel. 2412. Or.: 15/16,30 18/19,30/21/22,30
Eddy e la banda del sole luminoso — di D. Bluth (Usa '93) — Un gallo, offeso, abbandona la sua fattoria. Ma da quando il suo chicchirichì è cessato, il sole non splende più come prima: e così gli altri animali decidono di andare a cercarlo. N. V. 1h 10' **Cartoni Animati**

Tivoli — v. Massarenti 418. Tel. 5324. Or.: 20; ult. spett. 22,30
Jona [redacted] **nella balena** — di R. Faenza, con J. Del Vecchio, J.H. Anglade, J. Aubrey (Italia '93) — L'infanzia di un ebreo in un campo di prigionia tedesco; come l'amore può diventare un ambiente quasi normale. Dal libro di Jona Oberski. N. V. 1h 35' **Drammatico**

[redacted] **Lumière** — v. Pietralata 55/A. Tel. 523.539
Ore 16 **La Divina Commedia** di M. de Oliveira
Ore 18,30 **Lo scambista** di Jos Stelling
Ore 20,30 **Tutti i Vermeer a New York** di John Jost
Ore 22,30 **L'indiscreto fascino del peccato** di P. Almodóvar

[redacted] **Continental** — Or.: fer. e fest. 15. Ult. spett. 22,30
Le grazie della contessa — con Blanca, Victoria Paris. Regia F. J. Lincoln. V.M. 18

Minerva — Or.: fer. e fest. 1[illegible]. Ult. spett. 22,30
Baby nata per... — con Baby Pozzi, Eva Orlowsky. Regia Martin White. V.M. 18

[redacted]

[redacted]: ADRIANO, ARCOBALENO 1, ARCOBALENO 2, CAPITOL 1, CAPITOL 2, CAPITOL 3, EMBASSY, FOSSOLO, FULGOR, GIARDINO, IMPERIALE, JOLLY, MANZONI, MARCONI, MEDICA, METROPOLITAN, MODERNO, RIALTO 1, RIALTO 2, ROMA, NUOVO SETTEBELLO, TIFFANY.
[redacted]': TUTTE LE SALE.
[redacted] ADRIANO, ARLECCHINO, NOSADELLA 1, NOSADELLA 2, ODEON A, ODEON B, ODEON C, [redacted] 1, RIALTO 2, SMERALDO, TIFFANY.
[redacted]' e [redacted]': ADRIANO, RIALTO 1, RIALTO 2, TIFFANY.

[redacted]

Astra — Viale Osservanza 190. Tel. 22.317. Or.: 20/22,45
[redacted] — di G. Salvatores, con S. Orlando, F. Neri, G. Alberti (Italia '93) — Quattro disoccupati si barricano in un seggio elettorale per inscenare una clamorosa protesta e fanno scoprire brogli e malversazioni. N. V. 1h 32' [redacted]

Capitol — Via Ravennate 2854. Tel. 383.425. Or.: fer. 20/22,30 fest. 14,30/22,30
L'uomo senza volto — di M. Gibson, con M. Gibson, N. Stahl, M. Whitton (Usa '93) — L'amicizia tra un insegnante sfigurato da un incidente e un ragazzino solitario, orfano di padre, scatena contrasti e vecchi sospetti in un paese N. V. 1h 56' **Drammatico**

Eliseo 1 — Viale Carducci. Tel. 21.520. Or.: fer. 20/22,45; fest. 14,15/22,45
Il socio — di S. Pollack, con T. Cruise, G. Hackman, H. Hunter (Usa '93) — Un giovane avvocato entra con uno stipendio favoloso in uno strano studio: ma il sogno diventa incubo perché c'è di mezzo la mafia. Da Grisham. N. V. 2h 35' **Thriller**

Eliseo 2 — Viale Carducci. Or.: fer. 20/22,30 fest. 15/22,30
Dave - Presidente per un giorno — di I. Reitman, con K. Kline, S. Weaver, B. Kingsley (Usa '93) — E' il sosia perfetto del primo cittadino: ma quando si ritrova alla Casa Bianca per sostituire il presidente ammalato il «gioco» diventa troppo serio N. V. 1h 50' **Commedia**

Jolly — Via Lugaresi 202. Tel. 331.504. Or.: fer. 20/22,30 fest. 15; ultimo 22,30
Eddy e la banda del sole luminoso — di D. Bluth (Usa '93) — Un gallo, offeso, abbandona la sua fattoria. Ma da quando il suo chicchirichì è cessato, il sole non splende più come prima: e così gli altri animali decidono di andare a cercarlo. N. V. 1h 10' **Cartoni Animati**

San Bartolo — Via Sobborgo F. Comandini. Tel. 21.035
Pomodori verdi fritti — di J. Avnet, con K. Bathes, J. Tandy, M.L. Parker (Usa '92) — Una vecchietta ricorda due ragazze libere, ribelli, forse un po' assassine, che negli Anni 30 gestiscono un bar accanto alla ferrovia. Dal romanzo di Fannie Flagg N.V. 2h 8' **Comm.**

Verdi — Via Scotagni 7. Tel. 21.068. Or.: fer. 20; fest. 16; ult. 22,30
Cliffhanger — di R. Harlin, con S. Stallone, J. Lithgow, M. Rooker (Usa '93) — Un alpinista, pieno di rimorsi per la morte di una scalatrice, ritrova se stesso lottando ad alta quota contro una pericolosa banda di terroristi. N. V. 1h 52' **Avventuroso**

San Biagio — Via Aldini 24. Tel. 24.782. Fer. 20,30/22,30. Dom. 15,30/17,15 20,30/22,30
Film blu — di K. Kieslowski, con J. Binoche, B. Regent (Fra. '93) — Una donna perde il marito e la figlia in un incidente. [redacted] un'esistenza solitaria e libera per dimenticare il passato. Leone d'Oro a [redacted] N. V. 1h 50' **Drammatico**

FERRARA

Alexander — Via F. Boario 77. T. 93.300. Or.: fer. 20 sab. 16 fest. 15; ult. 22,30
Sud — di G. Salvatores, con S. Orlando, F. Neri, G. Alberti (Italia '93) — Quattro disoccupati si barricano in un seggio elettorale per inscenare una clamorosa protesta e fanno scoprire brogli e malversazioni. N. V. 1h 32' **Drammatico**

[redacted]**llo 1** — Via Mair 69/p. Tel. 762.002. Or.: fer. 19,30/22,30 fes. 14/16,50/19,40/22,30
Il socio - The Firm — di S. Pollack, con T. Cruise, G. Hackman, H. Hunter (Usa '93) — Un giovane avvocato entra con uno stipendio favoloso in uno strano studio: ma il sogno diventa incubo perché c'è di mezzo la mafia. Da Grisham. N. V. 2h 35' **Thriller**

Apollo 2 — Via Mair 69/p. Tel. 762.002. Or.: fer. 20; fest. 15 ult. spett. 22,30
Jurassic Park — di S. Spielberg, con S. Neill, L. Dern, R. Attenborough (Usa '93) — Con l'ingegneria genetica i dinosauri vengono resuscitati e confinati in un parco. Ma dopo un po' si ribelleranno. Dal libro di Crichton. N. V. 2h 03' **Fantavventura**

Apollo 3 — Via Mair 69/p. Or.: fer. 20 sab. e fest. 15 ult. spett. 22,30
Nata ieri — di L. Mandoki, con M. Griffith, J. Goodman, D. Johnson (Usa '92) — Nell'intricato mondo degli affari di Washington una bionda affascinante d[redacted] un po' svampita riesce a far luce su brogli e corruzione. N. V. 1h 43' **Commedia**

Diana — Or.: 15; ult. 22,30. Vietato 18
Anniettrazioni carnali della mia vicina

Embassy — Corso Porta Po 117. Or.: fer. 20/22,30 fest. 15/17,30/20/22,30
Per amore solo per amore — di G. Veronesi, con D. Abatantuono, P. Cruz, A. Haber (Italia '93) — I desideri e i conflitti interiori di Giuseppe, costretto a vivere in castità a fianco di Maria, madre del figlio di Dio. Dal romanzo di P. Festa Campanile. N. V. 1h 48' **Dramm.**

Manzoni — Via Mortara 173. T. 209.981. Or.: 21,15; fest. 14,30; 16,30/18,30/20,30/22,30
America oggi — di R. Altman, con A. MacDowell, B. Davison, J. Lemmon (Usa '93) — In una Los Angeles sorvolata da aerei che spargono pesticidi e minacciata da un terremoto si intrecciano le storie di 22 protagonisti. Dai racconti di Carver. N. V. 3h 10' **Comm.**

Mignon — Porta S. Pietro 18/20. Tel. 760.139. Or.: 15; ult. 22,30
Film per adulti

Ristori — Via Turco 6 T. 206.679. Or.: fer. 20/22,30 fest. 15/17,30/20/22,30
Cliffhanger — di R. Harlin, con S. Stallone, J. Lithgow, M. Rooker (Usa '93) — Un alpinista, pieno di rimorsi per la morte di una scalatrice, ritrova se stesso lottando ad alta quota contro una pericolosa banda di terroristi. N. V. 1h 52' **Avventuroso**

Rivoli — v. Boccaleone 20. T. 209.580. Or.: fer. 20,30/22,30 fest. 15 ult. spett. 22,30
Dave - Presidente per un giorno — di I. Reitman, con K. Kline, S. Weaver, B. Kingsley (Usa '93) — E' il sosia perfetto del primo cittadino: ma quando si ritrova alla Casa Bianca per sostituire il presidente ammalato il «gioco» diventa troppo serio N. V. 1h 50' **Commedia**

S. Be[redacted] — Via Tazzoli 11
Eddy e la banda del sole luminoso — di D. Bluth (Usa '93) — Un gallo, offeso, abbandona la sua fattoria. Ma da quando il suo chicchirichì è cessato, il sole non splende più come prima: e così gli altri animali decidono di andare a cercarlo. N. V. 1h 10' **Cartoni Animati**

Sala Boldini — Ingresso gratuito. Or.: 21,30
Wittgenstein — di D. Jarman, con K. Johnson, M. Gough, T. Swinton (Ingh. '93) — Un ritratto del grande filosofo austriaco, dalla Prima Guerra mondiale alle aule di Cambridge, tra talenti dell'astrazione e verdi marziani N. V. 1h 15' **Biografico**

S. Spirito — Via Resistenza 7. Tel. 200.181
Made in [redacted] — di R. Benjamin, con W. Goldberg, T. Danson, N. Long (Usa '93) — Una vedova esaudisce il sogno di avere una figlia rivolgendosi alla banca del seme. Ma la ragazza vorrà scoprire chi è il suo misterioso papà. N. V. 1h 50' **Commedia**

FORLI'

Alexander — Viale Roma 266. [redacted] 780 684. [redacted]: fer. 20,30/22,30; fest. 14,30; ult. 22,30; [redacted] 0,30
Dave - Presidente per un giorno — di I. Reitman, con K. Kline, S. Weaver, B. Kingsley (Usa '93) — E' il sosia perfetto del primo cittadino: ma quando si ritrova alla Casa Bianca per sostituire il presidente ammalato il «gioco» diventa troppo serio N. V. 1h 50' [redacted]

Apollo A — Via Mentana 6. Tel. 32.118. Or.: fer. 20,30; sab. 16,30 fest. 14,30; ult. 22,30
Per amore solo per amore — di G. Veronesi, con D. Abatantuono, P. Cruz, A. Haber (Italia '93) — I desideri e i conflitti interiori di Giuseppe, costretto a vivere in castità a fianco di Maria, madre del figlio di Dio. Dal romanzo di P. Festa Campanile. N. V. 1h 48' **Dramm.**

Apollo B — Via Mentana 6. Tel. 32.118 Orari: fer. 20,30/22,30-sab. 16,30 festivi 14,30; ult. [redacted]
L'amante bilingue — di V. Aranda, con Imanol Arias, Ornella Muti (Spagna '92) — Un uomo, tradito dalla moglie che cerca sensazioni erotiche particolari, scompare e inizia una nuova, doppia, vita. Dal romanzo di Marsé. V. M. 18 1h 30' **Dramm. erotico**

[redacted] — Via Tevere 26 Tel. 702.040. Or.: fer. 20/22,45 fest. 14,15; ult. 22,45. Ingr. 6000
Il socio (The Firm) — di S. Pollack, con T. Cruise, G. Hackman, H. Hunter (Usa '93) — Un giovane avvocato entra con uno stipendio favoloso in uno strano studio: ma il sogno diventa incubo perché c'è di mezzo la mafia. Da Grisham. N. V. 2h 35' **Thriller**

Astoria — Via Ribolle 8. Tel. 63.417. Ore fer. 20 - sab. 16 fest. 15 - ult. 22,30
[redacted] — di W. Allen, con W. Allen, D. Keaton, A. Huston (Usa '93) — Quattro intellettuali newyorkesi, malati d'immaginazione, si trasformano in detective per fare luce sulla morte di una tranquilla signora. N. V. 1h 40' **Giallo comico**

Esperia — Via T. Arquati 4. Tel. 25.317. Or.: fer. 20; fest. 15; ult. spett. 22,30
[redacted]

Lux — Viale Appennino 857. Tel. 36557. Or.: fer. 20,30 spett. sab. 16,40/22,30; fest. 15 / ult. 22,30
Sud — di G. Salvatores, con S. Orlando, F. Neri, G. Alberti (Italia '93) — Quattro disoccupati si barricano in un seggio elettorale per inscenare una clamorosa protesta e fanno scoprire brogli e malversazioni. N. V. 1h 32' **Drammatico**

[redacted] — Corso Repubblica 88. Tel. 27.276. Or.: fer.: 20/22,30 fest.: 14,30/22,30
Cliffhanger — di R. Harlin, con S. Stallone, J. Lithgow, M. Rooker (Usa '93) — Un alpinista, pieno di rimorsi per la morte di una scalatrice, ritrova se stesso lottando ad alta quota contro una pericolosa banda di terroristi. N. V. 1h 52' **Avventuroso**

Odeon — Viale Libertà [redacted]. Tel. 33.369. Or.: fer. 20,30/22,30 fest. 14,30/22,30
Eddy e la [redacted] **del sole luminoso** — di D. Bluth (Usa '93) — Un gallo, offeso, abbandona la sua fattoria. Ma da quando il suo chicchirichì è cessato, il sole non splende più come prima: e così gli altri animali decidono di andare a cercarlo. N. V. 1h 10' **Cartoni Animati**

Saffi — Viale Appennino 475. Tel. 64.070. Or.: 20,30 22,30 fest. 16,30/22,30. Ingr. 6000
Come l'acqua per il cioccolato — di A. Arau, con M. Leonardi, L. Cavazos, R. Torne (Messico '91) — Due giovani, che per tradizione non possono sposarsi, continuano ad amarsi attraverso cibi elaborati, quasi magici. Dal romanzo dell'Esquivel. N. V. 1h 50' **Commedia**

Tiffany — Or.: fer. 20/22,30; fest. 16,30; ultimo 22,30
Tom e Jerry - Il [redacted] — di P. Roman (Usa '92) — Tom e Jerry si ritrovano per strada perché la loro casa deve essere demolita e scoprono il valore di nuovi amici: un cagnolino, una bambina senza padre, un agente di polizia ... N. V. 1h 15' **Cartoni Animati**

LA [redacted]
ogni martedì
tuttocome
settimanale della casa
[redacted] del
tempo libero

IMOLA

Astoria — **L'uomo senza volto**
Or.: 20,10/22,15 sab. 20,10/22,30 fest. 16/18,10/20,10/22,30
di M. Gibson, con M. Gibson, N. Stahl, M. Whitton (Usa '93) — L'amicizia tra un insegnante sfigurato da un incidente e un ragazzino solitario, orfano di padre, scatena contrasti e vecchi sospetti in un paese. N. V. 1h 56' **Drammatico**

Centrale — **Eddy e la banda del sole luminoso**
Via Emilia 210
Or.: fer. 20,15
15,30/ult.: 22,30
di D. Bluth (Usa '93) — Un gallo, offeso, abbandona la sua fattoria. Ma da quando il suo chicchirichì è cessato, il sole non splende più come prima: e così gli altri animali decidono di andare a cercarlo. N. V. 1h 10' **Cartoni Animati**

Cristallo — **Il socio**
Via Appia 30. T. 23.033
Or.: fer.: 19,30-22,30; sab. 16,30/22,30 fest.: 14/22,30
di S. Pollack, con T. Cruise, G. Hackman, H. Hunter (Usa '93) — Un giovane avvocato entra con uno stipendio favoloso in uno strano studio: ma il sogno diventa incubo perché c'è di mezzo la mafia. Da Grisham. N. V. 2h 35' **Thriller**

Jolly — **Film per**
Via Teoni 16
Tel. 22.794

Modernissimo — **Cliffhanger**
Via Aldrovandi 27
Tel. 22.582. Or.: 20/22,30
Fest.: 15,30/ult. 22,30
di R. Harlin, con S. Stallone, J. Lithgow, M. Rooker (Usa '93) — Un alpinista, pieno di rimorsi per la morte di una scalatrice, ritrova se stesso lottando ad alta quota contro una pericolosa banda di terroristi. N. V. 1h 52'

MODENA

Adriano — **Una zia... molto disponibile**
Via Selmi
Tel. 219.141
Or.: 14,30; ult. 22,30
Vietato minori 18 anni

Astra — **Il socio**
Via Raimondo 2
Orario:
fer. 16,30/19,30/22,30
14/16,50/19,40/22,30
di S. Pollack, con T. Cruise, G. Hackman, H. Hunter (Usa '93) — Un giovane avvocato entra con uno stipendio favoloso in uno strano studio: ma il sogno diventa incubo perché c'è di mezzo la mafia. Da Grisham. N. V. 2h 35' **Thriller**

Capitol — **amore, solo per amore**
Via Università 9
Tel. 222.411. Or.: fer. e fest.: 15,30/17,30 20/22,30
di G. Veronesi, con D. Abatantuono, P. Cruz, A. Haber (Italia '93) — I desideri e i conflitti interiori di Giuseppe, costretto a vivere in castità a fianco di Maria, madre del figlio di Dio. Dal romanzo di P. Festa Campanile. N. V. 1h 48'

Cavour 50 — **Jurassic Park**
Or.: fer. 20/22,30
fest. 15/17,30/20/22,30
di S. Spielberg, con S. Neill, L. Dern, R. Attenborough (Usa '93) — Con l'ingegneria genetica i dinosauri vengono resuscitati e confinati in un parco. Ma dopo un po' si ribelleranno. Dal libro di Crichton. N. V. 2h 03'

Embassy —
Vicolo Albergo 6
Tel. 225.167
: fer. 20/22,30; fest. 15/16,50/18,40/20,30/22,30
di G. Salvatores, con S. Orlando, F. Neri, G. Alberti (Italia '93) — Quattro disoccupati si barricano in un seggio elettorale per inscenare una clamorosa protesta e fanno scoprire brogli e malversazioni. N. V. 1h 32' **Drammatico**

Filmstudio 75 — **Wittgenstein**
Or.: Fer. 21/22,30
Fest. 15/16,30
18/19,30/21/22,30
di D. Jarman, con K. Johnson, M. Gough, T. Swinton (Inghi. '93) — Un ritratto del grande filosofo austriaco, dalla Prima Guerra mondiale alle aule di Cambridge, tra talenti dell'astrazione e verdi maccheri. N. V. 1h 15'

Metropol — **Silver**
Via Gherarda 10
Tel. 223.102. Or.: 16,30 Ult. 22,30, fest. dalle 14,50/22,30, sab. ult. 0,30
di P. Noyce, con S. Stone, W. Baldwin, T. Berenger (Usa '93) — In un palazzo di Manhattan, teatro di morti misteriose, una seducente donna è coinvolta dal vicino di casa in un pericoloso gioco voyeuristico. V. 14 1h 47' **Thriller**

Michelangelo — **Il socio**
Via Giardini 257
Tel. 343.662
Or.: fer. 15/20/22,30
sab. e fest. 16,30/19,30/22,30
di S. Pollack, con T. Cruise, G. Hackman, H. Hunter (Usa '93) — Un giovane avvocato entra con uno stipendio favoloso in uno strano studio: ma il sogno diventa incubo perché c'è di mezzo la mafia. Da Grisham. N. V. 2h 35'

Odeon — **Film per adulti**
Piazza Matteotti 9
Tel. 226.135
: 14; ult. 22,30
Viet. minori 18 anni

Olimpia — **L'uomo senza volto**
Via Malmusi 52
Tel. 225.713
Or.: fer e fest.: 15 17,30/20/22,30
di M. Gibson, con M. Gibson, N. Stahl, M. Whitton (Usa '93) — L'amicizia tra un insegnante sfigurato da un incidente e un ragazzino solitario, orfano di padre, scatena contrasti e vecchi sospetti in un paese. N. V. 1h 56' **Drammatico**

Principe — **Dave - Presidente per un giorno**
Piazzale Bruni
Tel 243.361.
Or. fer e fest.: 16/18,10/ 20,20/22,30
di I. Reitman, con K. Kline, S. Weaver, B. Kingsley (Usa '93) — E' il sosia perfetto del primo cittadino: ma quando si ritrova alla Casa Bianca per sostituire il presidente ammalato il «gioco» diventa troppo serio. N. V. 1h 50' **Commedia**

Raffaello — **Il fuggitivo**
Via Formigina 380
Tel. 357.502
Or. fer. e fest.: 15 17,30/20/22,30
di A. Davis, con H. Ford, T. L. Jones, S. Ward (Usa '93) — Un medico trova la moglie assassinata e viene ingiustamente accusato dell'omicidio: braccato dalla polizia, cerca il vero colpevole per salvare la pelle. N. V. 2h 08' **Thriller**

Splendor — **Cliffhanger**
Via Modonella 8
Tel 222.273
Or.: fer. e fest. 15,30 17,50/20,10/22,30
di R. Harlin, con S. Stallone, J. Lithgow, M. Rooker (Usa '93) — Un alpinista, pieno di rimorsi per la morte di una scalatrice, ritrova se stesso lottando ad alta quota contro una pericolosa banda di terroristi. N. V. 1h 52' **Avventuroso**

PARMA

Ariston — **Nata ieri**
Via Petrarca 11/C
Tel. 233.218
Or.: 20,30/22,30
di L. Mandoki, con M. Griffith, J. Goodman, D. Johnson (Usa '92) — Nell'intricato mondo degli affari di Washington una bionda affascinante e dell'arte un po' svampita riesce a far luce su brogli e corruzione. N. V. 1h 43' **Commedia**

Astra — **Addio mia concubina**
Piazzale Volta 15
Tel. 562.176
Ore 21 sp. unico
di C. Kaige, con L. Cheung, Z. Fengyi, G. Li (Cina '92) — Dal 1925 al 1977, la grande passione tra due attori dell'Opera di Pechino. Rotture e riconciliazioni tra eventi politici e l'amore per una bella prostituta. N. V. 2h 50'

Capitol — **Qualcuno da amare**
Via Petrarca 11/c
Tel. 33.216
Or.: 20,30/22,30
di T. Bill, con C. Slater, M. Tomei, R. Perez (Usa '92) — Una cameriera, in apparenza disinvolta, e uno sguattero, timido e complessato, lavorano nello stesso fast-food e provano ad amarsi. N. V. 1h 45'

Lux Sala 1 — **Dave - Presidente per un giorno**
Piazzale Bernieri 1
Tel.
Or.: 20,20/22,30
di I. Reitman, con K. Kline, S. Weaver, B. Kingsley (Usa '93) — E' il sosia perfetto del primo cittadino: ma quando si ritrova alla Casa Bianca per sostituire il presidente ammalato il «gioco» diventa troppo serio N. V. 1h 50' **Commedia**

Lux Sala 2 — **Molto rumore per nulla**
Piazzale Bernieri 1
Tel. 37.625
Or.: 20/22,30
di K. Branagh, con K. Branagh, E. Thompson, D. Washington (Inghi. '92) — Intrighi d'amore ruotano intorno a una donna da molti desiderata e a una dubbia castità che mette in forse un matrimonio. Da Shakespeare. N. V. 1h 51'

Orfeo — **Il socio**
Via Oberdan 5
Tel. 230.203
Or.: 20/22,40
di S. Pollack, con T. Cruise, G. Hackman, H. Hunter (Usa '93) — Un giovane avvocato entra con uno stipendio favoloso in uno strano studio: ma il sogno diventa incubo perché c'è di mezzo la mafia. Da Grisham. N. V. 2h 35'

Sala 1 — **Come l'acqua per il cioccolato**
Borgo della Trinità 5
. 255.358.
Or.: 20,30/22,30
di A. Arau, con M. Leonardi, L. Cavazos, R. Torre (Messico '91) — Delle giovani, che per tradizione non possono sposarsi, continuano ad amarsi attraverso cibi elaborati, quasi magici. Dal romanzo dell'Esquivel. N. V. 1h 50' **Commedia**

Trento — **Jurassic Park**
Via Trento 4
Tel. 771.205.
: 20,30/22,45
di S. Spielberg, con S. Neill, L. Dern, R. Attenborough (Usa '93) — Con l'ingegneria genetica i dinosauri vengono resuscitati e confinati in un parco. Ma dopo un po' si ribelleranno. Dal libro di Crichton. N. V. 2h 03' **Fantavventura**

FERRARA

Gasdia, voce per Corghi

La stagione 1993 di Ferrara Musica si chiude oggi, dopo un'intensa programmazione che ha visto protagonista la Chamber Orchestra of Europe nel ciclo Concerti per pianoforte e orchestra di Beethoven, con la prima di una composizione Azio Corghi. «... fero dolore», cantata drammatica dal «Pianto della Madonna» sopra il «Lamento d'Arianna» di Claudio Monteverdi per femminile, oboe d'amore, percussione ed archi, è stata composta in occasione delle Celebrazioni Monteverdiane commissione del Festival pianistico internazionale di Brescia e Bergamo e di Ferrara Musica. Si tratta di libera rilettura di due importanti pagine di Monteverdi che descrivono l'una il dolore Maria alla morte del figlio, l'altra la disperazione Arianna abbandonata da Teseo. Il brano è interpretato dal soprano Cecilia Gasdia (foto) e si avvale della presenza dei solisti Pietro Borgonovo (oboe d'amore) e Franco Campione (percussioni). L'Orchestra da Camera Festival internazionale di Bergamo e Brescia sarà diretta da Agostino Orizio. Il programma della serata sarà completato dal Rondò per violino e orchestra di Schubert, solista Marco Rizzi, e dalla Sinfonia n. di Mendelssohn.

PARMA

Roma — **Cliffhanger**
V. Taruffi 5. Tel. 230.028
Or.: fer. 20,30/22,30
fest. in. 14; ult. 22,30
di R. Harlin, con S. Stallone, J. Lithgow, M. Rooker (Usa '93) — Un alpinista, pieno di rimorsi per la morte di una scalatrice, ritrova se stesso lottando ad alta quota contro una pericolosa banda terroristi. N. V. 1h 52' **Avventuroso**

Verdi Sala 1 — **Per amore solo per amore**
Via Paciaudi 10
Tel. 230.476
Fer. e fest.: 20,20/22,30
di G. Veronesi, con D. Abatantuono, P. Cruz, A. Haber (Italia '93) — I desideri e i conflitti interiori di Giuseppe, costretto a vivere in castità a fianco di Maria, madre del figlio di Dio. Dal romanzo di P. Festa Campanile. N. V. 1h 48' **Dramm.**

Verdi Sala 2 — **L'uomo senza volto**
Via Paciaudi 10
Tel. 230.476
Or.: 20,20/22,30
di M. Gibson, con M. Gibson, N. Stahl, M. Whitton (Usa '93) — L'amicizia tra un insegnante sfigurato da un incidente e un ragazzino solitario, orfano di padre, scatena contrasti e vecchi sospetti in un paese. N. V. 1h 56' **Drammatico**

PIACENZA

Apollo — **del mirino**
Via 79
, 24.055. Or.: 15
15,50/18,40/20,30/22,30
Ingr. 10.000
di W. Petersen, con C. Eastwood, J. Malkovich, R. Russo (Usa '93) — Un agente Cia, che non si perdona di non aver saputo evitare l'assassinio Kennedy, deve salvare il nuovo presidente da un killer paranoico. N. V. 2h 10' **Thriller**

Corso — **Per amore solo per amore**
Corso V. Emanuele II 51
Tel. 21.985
Or.: 18/22,30
Ingr. 10.000
di G. Veronesi, con D. Abatantuono, P. Cruz, A. Haber (Italia '93) — I desideri e i conflitti interiori di Giuseppe, costretto a vivere in castità a fianco di Maria, madre del figlio di Dio. Dal romanzo di P. Festa Campanile. N. V. 1h 48' **Dramm.**

Iris — **Dave - Presidente per un giorno**
Corso V. Emanuele II 46
Tel. 334.176
Or.: 20,15/22,30
Ingr. 10.000
di I. Reitman, con K. Kline, S. Weaver, B. Kingsley (Usa '93) — E' il sosia perfetto del primo cittadino: ma quando si ritrova alla Casa Bianca per sostituire il presidente ammalato il «gioco» diventa troppo serio N. V. 1h 50' **Commedia**

Plaza — **Sud**
Largo Matteotti 15
Tel. 26.726
Or.: 20,10/22,15
Ingr. 10.000
di G. Salvatores, con S. Orlando, F. Neri, G. Alberti (Italia '93) — Quattro disoccupati si barricano in un seggio elettorale per inscenare una clamorosa protesta e fanno scoprire brogli e malversazioni. N. V. 1h 32' **Drammatico**

Politeama —
Via S. Siro 7
Tel. 25.840
Or.: 15/22,20

President — **Il socio**
Via Manfredi 30 T. 45362.154
Or.: fer. 17,15/20/22,45
fest. 14,30/17,15/22,45
di S. Pollack, con T. Cruise, G. Hackman, H. Hunter (Usa '93) — Un giovane avvocato entra con uno stipendio favoloso in uno strano studio: ma il sogno diventa incubo perché c'è di mezzo la mafia. Da Grisham. N. V.

Roma — **Film per adulti**
Via Capra
Tel. 21.328

Politeama Ritz — **Cliffhanger**
Via S. Siro 7 Tel. 25.840
Or.: 15/17,30/21,15
(vers. originale)
di R. Harlin, con S. Stallone, J. Lithgow, M. Rooker (Usa '93) — Un alpinista, pieno di rimorsi per la morte di una scalatrice, ritrova se stesso lottando ad alta quota contro una pericolosa banda di terroristi. N. V. 1h 52' **Avventuroso**

RAVENNA

Alexander — **Film per**
Via Basse dei Pignatari 6
Tel. 39.787
Or.: 15; ult. 22,30

Astoria — **Il socio**
Via Trieste 233
Tel. 421.026
Or.: fer. 20/22,45
Fest. 14,15/17/20/22,45
di S. Pollack, con T. Cruise, G. Hackman, H. Hunter (Usa '93) — Un giovane avvocato entra con uno stipendio favoloso in uno strano studio: ma il sogno diventa incubo perché c'è di mezzo la mafia. Da Grisham. N. V. 2h 35' **Thriller**

Capitol — **Dave - Presidente per un giorno**
38
Tel. 213.231
Or.: fer. 20/22,30
Fest. 15/22,30
di I. Reitman, con K. Kline, S. Weaver, B. Kingsley (Usa '93) — E' il sosia perfetto del primo cittadino: ma quando si ritrova alla Casa Bianca per sostituire il presidente ammalato il «gioco» diventa troppo serio N. V. 1h 50' **Commedia**

Jolly — **Sud**
Via R. Serra 38
Tel. 54.681
Or.: 20/22,30
Fest. 15/17,30/20/22,30
di G. Salvatores, con S. Orlando, F. Neri, G. Alberti (Italia '93) — Quattro disoccupati si barricano in un seggio elettorale per inscenare una clamorosa protesta e fanno scoprire brogli e malversazioni. N. V. 1h 32'

RAVENNA

Mariani —
Via P. Marino 19
Tel.
Or.: fer. 20/22,30
fest. 15/17,30/20/22,30
di G. Salvatores, con S. Orlando, F. Neri, G. Alberti (Italia '93) — Quattro disoccupati si barricano in un seggio elettorale per una protesta e fanno scoprire brogli e malversazioni. N. V. 1h 32' **Drammatico**

Moderno — **Cliffhanger**
Piazza Baracca 3
Tel. 37.306
Or.: fer. 20
fest. 15;
di R. Harlin, con S. Stallone, J. Lithgow, M. Rooker (Usa '93) — Un alpinista, pieno di rimorsi per la morte di una scalatrice, ritrova se stesso ad alta quota contro una pericolosa banda di terroristi. N. V. 1h 52' **Avventuroso**

Roma — **Eddy e la del sole luminoso**
Via Biscia 19
Tel. 212.221
Or.: fer. 20/22,30
fest. 15; ultimo 22,30
di D. Bluth (Usa '93) — Un gallo, offeso, abbandona la sua . Ma da quando il suo chicchirichì è cessato, il sole non splende più come prima: e così gli altri animali decidono di andare a cercarlo. N. V. 1h 10' **Animati**

REGGIO EMILIA

Al Corso — **Sud**
Corso Garibaldi 12
Tel. 39.795
Or.: fer. 20;
fest. 14,30/22,20
di G. Salvatores, con S. Orlando, F. Neri, G. Alberti (Italia '93) — Quattro disoccupati si barricano in un seggio elettorale per inscenare una clamorosa protesta e fanno scoprire brogli e malversazioni. N. V. 1h 32' **Drammatico**

Alexander 1 — **Per amore solo per amore**
Via M.S. Pietro 51
Tel. 438.864
Or.: fer. 20
fest. 14,30/22,20
di G. Veronesi, con D. Abatantuono, P. Cruz, A. Haber (Italia '93) — I desideri e i conflitti interiori di Giuseppe, costretto a vivere in castità a fianco di Maria, madre del figlio di Dio. Dal romanzo di P. Festa Campanile. N. V. 1h 48' **Dramm.**

Alexander — **Silver**
Via M. S. Pietro 51
Tel.
Or.: fer. 20
fest. 14,30/22,20
di P. Noyce, con S. Stone, W. Baldwin, T. Berenger (Usa '93) — In un palazzo di Manhattan, teatro di morti misteriose, una seducente donna il vicino di casa in un pericoloso gioco voyeuristico. V. 14 47' **Thriller**

Ambra 1 — **Cliffhanger**
Via S. Rocco 8
Tel. 436.557
Or.: fer. 20
fest. 15 ult. 22,20
di R. Harlin, con S. Stallone, J. Lithgow, M. Rooker (Usa '93) — Un alpinista, pieno di rimorsi per la morte di una scalatrice, ritrova se stesso lottando ad alta quota contro una pericolosa banda di terroristi. N. V. 1h 52' **Avventuroso**

Ambra 2 — **Jurassic Park**
Via S. Rocco 8
Tel. 439.857
Or.: fer. 20;
fest. 15/22,30
di S. Spielberg, con S. Neill, L. Dern, R. Attenborough (Usa '93) — Con l'ingegneria genetica i dinosauri vengono resuscitati e confinati in un parco. Ma dopo un po' si ribelleranno. Dal libro di Crichton. N. V. 2h 03' **Fantavventura**

Bolardo — **Dave - Presidente per giorno**
Via S. Rocco 1/b
Tel. 435.782. Or.: fer. 20
fest. 15/22,30
di I. Reitman, con K. Kline, S. Weaver, B. Kingsley (Usa '93) — E' il sosia perfetto del primo cittadino: ma quando si ritrova alla Casa Bianca per sostituire il presidente ammalato il «gioco» diventa troppo serio N. V. 1h 50' **Commedia**

Capitol — **Il segreto del bosco vecchio**
Via Zandonai 2
Tel. 74.247
Fer. 18,30 fest. 15 ult. 22
Cinestudio
di E. Olmi, con P. Villaggio, G. Brogi, R. Zannantonio (Italia '93) — Un colonnello rileva in eredità un bosco e medita subito di tagliarlo per farne dei soldi. Ma la magia della natura lo conquisterà. Da Buzzati. N. V. 2h 15' **Commedia**

Cristallo — **Palle in**
Via F. Sonni 2
Tel. 46.379
: fer. 19,50
fest. 14,30 ult. 22,30
di G. Quintano, con E. Estevez, S. L. Jackson, J. Leviz (Usa '93) — Un detective di Los Angeles indaga sull'omicidio di una testimone di famosi biscottini, e scopre un misterioso intreccio di droga e alti colli. N. V. 1h 25' **Comm.**

D'Alberto 1 — **Molto rumore per nulla**
Via Em. S. Pietro 17
Tel. 439.289
Or.: fer. 20;
fest.: 14,30 ult. 22,20
di K. Branagh, con K. Branagh, E. Thompson, D. Washington (Inghi. '92) — Intrighi d'amore ruotano intorno a una donna da molti desiderata e a una dubbia castità che mette in forse un matrimonio. Da Shakespeare. N. V. 1h 51'

D'Alberto 2 — **Il fuggitivo**
Via Em. S. Pietro 17/b
Tel.
Or.: fer.
. 15 ult. 22,20
di A. Davis, con H. Ford, T. L. Jones, S. Ward (Usa '93) — Un medico trova la moglie assassinata e viene ingiustamente accusato dell'omicidio: braccato dalla polizia, cerca il vero colpevole per salvare la pelle. N. V. 2h 08' **Thriller**

Mariani — **El Mariachi**
Via Medaglie d'Oro della Resistenza 6
Tel. 555.110
Or.: 20,30/22,30
di R. Rodriguez, con C. Gallardo, C. Gomez, P. Marquardt (Usa '92) — Un musicista mariachi arriva in una cittadina messicana e viene scambiato per un killer: si innamora di una barista, e finisce nei guai. N. V. 1h 20' **Drammatico**

Olimpia — **Addio mia concubina**
Via Tassoni
Tel 282.894
Or.: fer. 19,30
fest. 16,30. Ult. 22,15
di C. Kaige, con L. Cheung, Z. Fengyi, G. Li (Cina '92) — Dal 1925 al 1977, la grande passione tra due attori dell'Opera di Pechino. Rotture e riconciliazioni tra eventi politici e l'amore per una bella prostituta. N. V. 2h 50' **Dramm.**

Verdi — **Il socio**
Via Emilia
Tel.
Or.: fer. 19,50/22,30
fest. 14,20 / ult. 22,30
di S. Pollack, con T. Cruise, G. Hackman, H. Hunter (Usa '93)* — Un giovane avvocato entra con uno stipendio favoloso in uno strano studio: ma il sogno diventa incubo perché di mezzo la mafia. Da Grisham. N. V. 2h 35' Thriller

RIMINI

Apollo — **Il socio**
Via Magellano
Tel. 770.667
Or.: fer. 18,30/22,30
fest. 14; ult. 22,30
di S. Pollack, con T. Cruise, G. Hackman, H. Hunter (Usa '93) — Un giovane avvocato entra con uno stipendio favoloso in uno strano studio: ma il sogno diventa incubo perché c'è di mezzo la mafia. Da Grisham. N. V. 2h 35' **Thriller**

Apollo-Mignon — **Jurassic Park**
Via Magellano 15
Tel. 770.667
Or.: fer. 20/22,30
fest. 15; ult. 22,30
di S. Spielberg, con S. Neill, L. Dern, R. Attenborough (Usa '93) — Con l'ingegneria genetica i dinosauri vengono resuscitati e confinati in un parco. Ma dopo un po' si ribelleranno. Dal libro di Crichton. N. V. 2h 03' **Fantavventura**

Astoria 1 —
Via Europa 10
Tel. 772.063
Or.: 14,30/16,05/17,40/19
fest. 20,40/22,30
Pomeriggio: **Tom e Jerry;**
Ore 20,40 **Sud**

Astoria 2 — **Cliffhanger**
Via Europa 10
Tel. 772.063
Or.: fer. 20,30
fest. 14
di R. Harlin, con S. Stallone, J. Lithgow, M. Rooker (Usa '93) — Un alpinista, pieno di rimorsi per la morte di una scalatrice, ritrova se stesso lottando ad alta quota contro una pericolosa banda di terroristi. N. V. 1h 52' **Avventuroso**

Fulgor — **Per amore solo per amore**
Corso d'Augusto 164
Tel. 25.833
Or.: feriali 20
festivi 14,30
di G. Veronesi, con D. Abatantuono, P. Cruz, A. Haber (Italia '93) — I desideri e i conflitti interiori di Giuseppe, costretto a vivere in castità a fianco di Maria, madre del figlio di Dio. Dal romanzo di P. Festa Campanile. N. V. 1h 48' **Dramm.**

Metropol — **Film per adulti**
Corso d'Augusto 20
Tel. 27.948. Or.: fer. 15
fest. 14,30
Ingr. 10.000

Miramare — **per**
Via Olivieri 85
Tel. 372.283
Or.: fer. e fest. 14,30
ult. 22,30

Silver
Via
Tel. 24.376
Or.: fer.
14,30
di P. Noyce, con S. Stone, W. Baldwin, T. Berenger (Usa '93) — In un palazzo di Manhattan, teatro di morti misteriose, una seducente donna è coinvolta dal vicino di casa in un pericoloso gioco voyeuristico. V. 14 1h 47' **Thriller**

S. Agostino — **Addio mia concubina**
Via Cairoli 38
Tel. 785.332
Or.: feriali 18,45/22
festivi 15,30/18,45/22
di C. Kaige, con L. Cheung, Z. Fengyi, G. Li (Cina '93) — Dal 1925 al 1977, la grande passione tra due attori dell'Opera di Pechino. Rotture e riconciliazioni tra eventi politici e l'amore per una bella prostituta. N. V. 2h 50' **Dramm.**

Settebello — **Il fuggitivo**
Via Roma 70
Tel. 21.900
: 20,15/22,30;
fest. 15; ult. 22,30
di A. Davis, con H. Ford, T. L. Jones, S. Ward (Usa '93) — Un medico trova la moglie assassinata e viene ingiustamente accusato dell'omicidio: braccato dalla polizia, cerca il vero colpevole per salvare la pelle. N. V. 08' **Thriller**

Supercinema — **Giovanni Falcone**
Corso d'Augusto 181
Tel 28 530
Or.: fer. 20/22,30
fest. 14,30
di G. Ferrara, con M. Placido, G. Giannini, A. Bonalota (Italia '93) — Vita, battaglie e morte del giudice Falcone, dal trasferimento a Palermo, al lavoro nei pool antimafia, alla strage Capaci. N. V. 2h 05' **Drammatico**

IN PROVINCIA

ALBINEA
APOLLO: centro del mirino
ALFONSINE
Boxing Helena
BAGNACAVALLO
per adulti
BARBIANO
Palle in canna
BAZZANO
ASTRA: Il socio
STAR: Cliffhanger
BONDENO
ARGENTINA: Qualcuno da amare
BORGO VAL DI TARO
CRISTALLO: Boxing Helena
FARNESE: Il socio
CA' DE'
MANDRIOLI: Qualcuno da
CAPITOL: Dave - Presidente per un giorno
CORSO: Il socio
Stalingrad
SUPERCINEMA 70: Cliffhanger
CASALGRANDE
NUOVO ROMA: Il fuggitivo
CASTELLARANO
BELVEDERE: Il fuggitivo
CASTEL SAN PIETRO
ASTRA: Nel centro del mirino
JOLLY: Pom.: Gli aristogatti.
Sera: Proposta indecente
CASTELFRANCO
Qualcuno da amare
CASTELNUOVO
ARISTON: Pom.: Eroe per caso.
Sera: La moglie
CASTIGLIONE PEPOLI
NAZIONALE: in America
CATTOLICA
ARISTON 1: Cliffhanger
ARISTON 2: Par ra, per amore
LAVATOIO: Pom.: Tom e Jerry - Il film: Sera: Il socio
CENTO
ASTRA: Il socio
ODEON: Cliffhanger
ZUCCHINI: Sister Act
CESENATICO
ASTRA: Hot Shots 2
CODIGORO
ARENA: Jurassic Park
COPPARO
ARCOBALENO: Cliffhanger
CRISTALLO: Qualcuno
CREVALCORE
VERDI: Nel centro del mirino
FAENZA
EUROPA: Il socio
SARTI: Hot Shot 2
ITALIA: Cliffhanger
FIDENZA
: Il socio
CRISTALLO: Cliffhanger
FINALE EMILIA
CORSO: in America
FORLIMPOPOLI
VERDI: Jurassic Park
FRANCOLINO
NAGLIATI: Ore: 21 Eroe per caso
A
CARACOL: Cimitero vivente 2
Il fuggitivo
Guardia del corpo
GUASTALLA
il
LAGARO
VITTORIA: Silver
LIDO ESTENSI
A: Cliffhanger
B: Il socio
LOIANO
VITTORIA: Nel centro del mirino
LUGO
: Cliffhanger
GIARDINO: Sud
VENTURINI: Il socio
SAN ROCCO: Ore: 14,30 Sister Act
Ore: 16,30 Come l'acqua il cioccolato
MASSAFISCAGLIA
NUOVO: Robocop 3
MEDELANA
NUOVO: per adulti
MIRANDOLA
CAPITOL: Cliffhanger
SUPERCINEMA: Il socio
MISANO ADRIATICO
ASTRA: fuga a 4
MONTECCHIO
): Nel centro del mirino
GIARDINI: Last Action Hero
PISIGNANO
AGOSTINI: Il fuggitivo
TERME
LUX FERROVIERI: Il fuggitivo
PORTOMAGGIORE
EDEN: Sera: Film blu
REPUBBLICA DI SAN MARINO
: Ore : Finché dura...
Ore 17,30/21 L'età dell'innocenza
Ore 15: Tesoro mi si è allargato il ragazzino
Ore 21: America oggi
REVERE
DUCALE: ore 21,15:
RICCIONE
ODEON: Il socio
RUSSI
REDUCI: Eroe per caso
S. GIOVANNI IN P.
FANIN: Il socio
GIADA: italia
S.
FORUM: riposo
S. NICOLO' DI ROTTOFRENO
NUOVO JOLLY: Molto per nulla
S. PIERO
RITZ: Jurassic park
S. CASALE
ITALIA: Ore 14,30: Aristogatti.
Ore 17,30/22 Qualcuno da amare
S. PIETRO IN VINCOLI
Sommoraby
SALSOMAGGIORE
TEATRO NUOVO: Nel centro del mirino
SASSO MARCONI
MARCONI: Jurassic Park
SASSUOLO
CARANI: Cliffhanger
S. FRANCESCO: Il socio
SAVIGNANO SUL PANARO
BRISTOL: Dave - Presidente per giorno
BELVEDERE: Palle in canna
GRAND'ITALIA: Il fuggitivo
VERGATO
NUOVO: Alive - Sopravvissuti
Il socio

Dall' 8 al 20 novembre ad ALESSANDRIA corso Borsalino

ESSELUNGA®

OLTRE LA TAVOLA

dalla renetta
alla videocassetta...

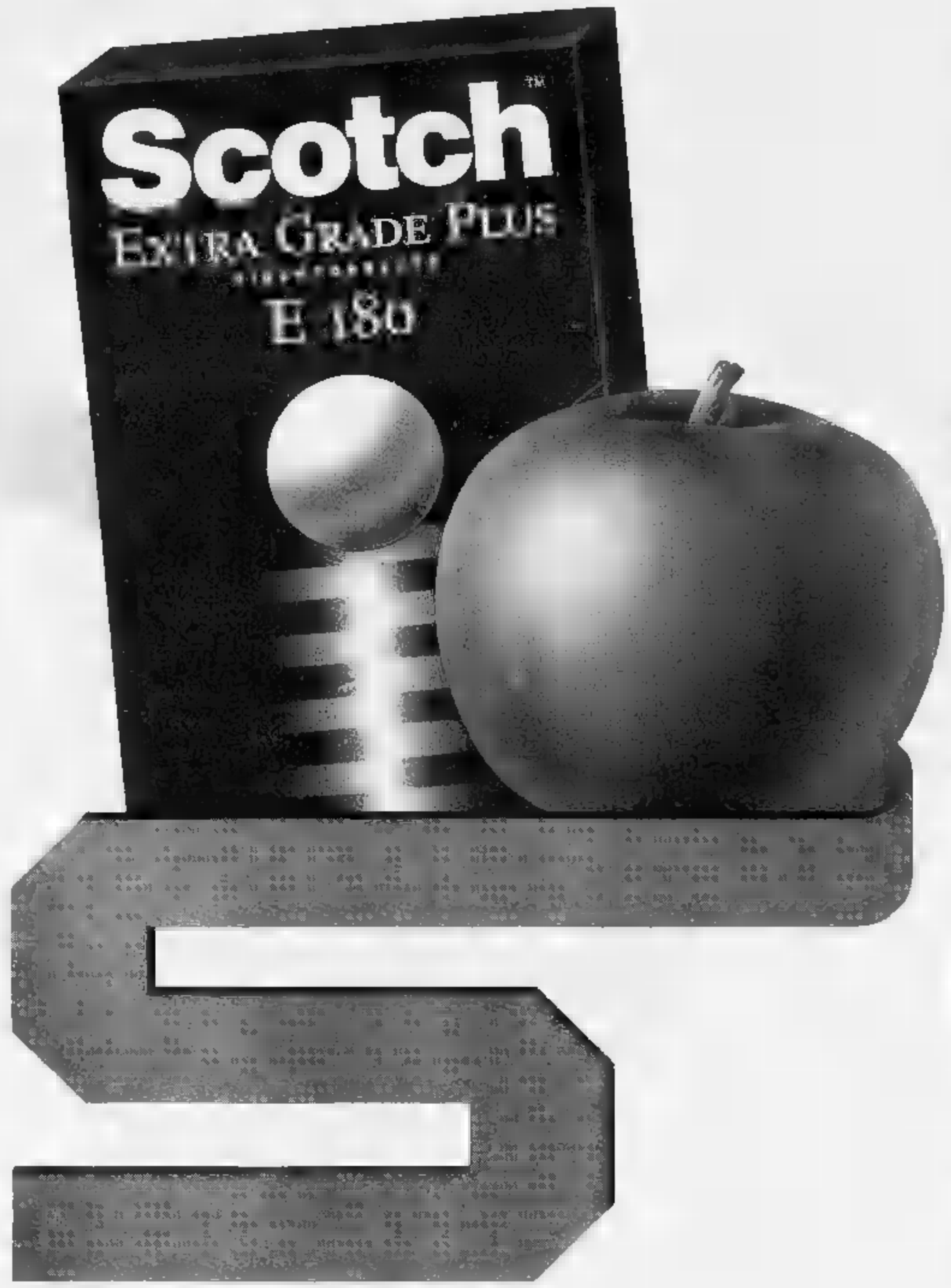

...TANTI ARTICOLI OLTRE GLI ALIMENTARI:

Crema da giorno Venus idratante protettiva
50 ml Lire 3580

Gel contorno occhi Venus
15 ml Lire 8280

Crema contro le rughe Venus al collagene ■ vitamina E
50 ml Lire 7860

Gel multi-attivo Venus anticellulite
150 ml Lire 14780

Crema lattea glicerinata Venus protettiva emolliente
50 ml Lire 3280

Trattamento antietà Venus ai bio-liposomi
50 ml Lire 12380

Latte detergente Venus addolcente
300 ml Lire 3630

Tonico Venus purificante rinfrescante
300 ml Lire 3630

2 saponette Camay Chic o Classic
250 g Lire 1780

Detergente liquido Camay Chic o Classic
300 ml Lire 3120

Bagnoschiuma Classic Camay al collagene ■ con idratante
400 ml Lire 3980

Docciaschiuma Classic Camay al collagene e con idratante
200 ml Lire 2180

Tortiera Prestige con siringa per dolci Lire 15650

Stampo crostata Prestige ■ siringa ■ sacchetto per dolci Lire 10950

Stampo pizza-biscotti Prestige con rotella tagliapasta Lire 15650

OCCHIALI DA LETTURA PER PRESBITI
REDI-READERS
Modello 69/70/63
da 1,25 a 2,75 diottrie Lire 21000
L'utilizzo di questi occhiali costituisce una soluzione temporanea in caso di immediata necessità.
È consigliabile una visita oculistica di controllo.
È un presidio medico-chirurgico.
Leggere attentamente le avvertenze.
Reg. n. 17.539 Min. San. Aut. n. 13831 Min. San.

10 floppy disk 3M 3,5 DS HD Lire 19900

Pellicola Scotchcolor EXL 24 pose 100 ASA Lire 3250

Caricabatteria Philips Lire 12900

2 pile stilo Philips ricaricabili Lire 5590

Lampadina goccia chiara Philips 100 W Lire 1050

LAMPADINE OSRAM A RISPARMIO ENERGETICO

Dulux 23/120 W E 27 con videocassetta E-180 in omaggio Lire 28900

Circolux 32/150 W E 27 con videocassetta E-180 in omaggio Lire 25900

OFFERTA 3X2

Videocassetta Scotch E-180
un pezzo L. 7900 tre pezzi 15800 anziché L. 23700

4 pile stilo Philips alkaline
■ pezzo L. 4950 tre pezzi 9900 anziché L. 14850

FINO AD ESAURIMENTO SCORTE
EFFETT. ■ ART. 8 L. 19-3-1980 N° 80

I NOSTRI SERVIZI
- CARTA ESSELUNGA
PER UN PAGAMENTO PIÙ ■ DELLA SPESA
- FATTURA FISCALE
IMMEDIATAMENTE OTTENIBILE A RICHIESTA

AGENZIA INVESTIGATIVA
"ORINFORM"
INFORMAZIONI COMMERCIALI E PRIVATE
CONSULENZE INDAGINI AZIENDALI
INDAGINI PER PROCEDIMENTI PENALI E CIVILI
ALESSANDRIA
VIA GRAMSCI, 31 - TEL. (0131) 52.213
ACQUI TERME
VIA MAZZINI, 5 - TEL. (0144) 57.570

LA STAMPA
ALESSANDRIA
E PROVINCIA
Domenica 7 Novembre 1993 N. 39
Redazione: via Cavour 5, telefono 266.303 / 265.988

SFIM
FINANZIAMENTI RAPIDI
A TASSO AGEVOLATO
0131 - 444.966
Alessandria - C.so Roma 9

Ieri fino a sera traffico a senso alternato, con code lunghe chilometri

Tanaro in piena, ponte bloccato

La decisione presa dal Magistrato del Po in mattinata. La grande mole d'acqua rendeva il rischio la vecchia struttura alla Cittadella. Proteste e disagi. E si riapre la polemica sui lavori non fatti

Automobilisti esasperati. Si sono formate colonne di auto lunghe chilometri

ALESSANDRIA. Traffico in tilt ieri, per quasi tutta la giornata, in seguito alla decisione di sottare la circolazione a senso alternato sul ponte Tanaro, alla Cittadella: è stata giudicata pericolosa la piena del fiume. Il provvedimento è entrato in vigore dopo l'intervento dei tecnici del Magistrato del Po, alle 9, ed è stato applicato fino alle 18,40, in attesa che si smaltisse l'ondata di piena e venisse scongiurato il pericolo.

Sul ponte nelle ore di punta passano oltre tremila veicoli all'ora: facile immaginare che cosa è accaduto quando i vigili urbani hanno cominciato a bloccare il transito, consentendolo alternativamente alle colonne d'auto in uscita e in entrata.

Sulla circonvallazione degli spalti si sono formate code chilometri. Le code d'auto si sono allungate sino al bivio di San Michele. Proteste, automobilisti arrabbiati, gran suono di clacson: ma tutto inutilmente, le disposizioni sono chiare.

Quando poi, verso sera, l'ondata di piena è smaltita, il transito sul ponte è ripreso regolarmente. Ora si guarda con preoccupazione al cielo, nuove precipitazioni potrebbero riproporre il pericolo e la chiusura del ponte. Una giornata di difficoltà, e riprova dell'assurdità di aver lasciato la città con un solo ponte sul Tanaro per convogliare un traffico valutato, in entrata e in uscita, dai 30 ai 40 mila veicoli al giorno.

Ieri mattina tutto s'è iniziato quando l'ispettore dei vigili urbani De Agostini e l'istruttore Lerici hanno notato l'aumento preoccupante del livello del Tanaro: all'idrometro agli Orti cresceva di 20 centimetri l'ora. E' stato avvertito il comandante dottor Remo Benzi, che ha informato il Magistrato del Po.

Sopralluogo dei tecnici e verdetto duro: chiudere il ponte al traffico. Intanto intervenivano il vice segretario generale del Comune, dottor Giovanni Re, responsabile della Protezione civile, ed i tecnici comunali l'ingegner Marco Neri. E' stato concordato il senso unico alternato per diminuire l'afflusso di veicoli sul ponte e, quindi, le vibrazioni. Intanto si teneva sotto controllo la situazione.

Pochi mesi fa il dottor Re, in occasione di un'altra piena, aveva fatto presente il pericolo e si era parlato di controlli sulla stabilità del ponte. Nulla però risulta sia stato fatto. D'altra parte, negli scorsi anni il consigliere comunale Pietro Caramello aveva più volte fatto presente la necessità di controlli sulla stabilità del ponte, che ha oltre anni. Una ditta specializzata aveva suggerito alcuni interventi: non sembra siano stati eseguiti.

Franco Marchisio

LA FAMIGLIA DISTRUTTA A CASTELNUOVO SCRIVIA

E' stato il padre del ragazzo il primo a tentare di soccorrerli

Il paese è in lutto. Lo spaventoso incidente avvenuto l'altra sera (nella foto una scena dello scontro) ha scosso la gente. Tutti conoscevano le vittime: il giovane figlio di un carrozziere, la madre e la zia. Uno dei primi ad accorrere dopo l'incidente è stato proprio il padre del ragazzo. Intanto migliorano i due feriti.

A PAGINA 43

PIEMONTE E VALLE D'AOSTA

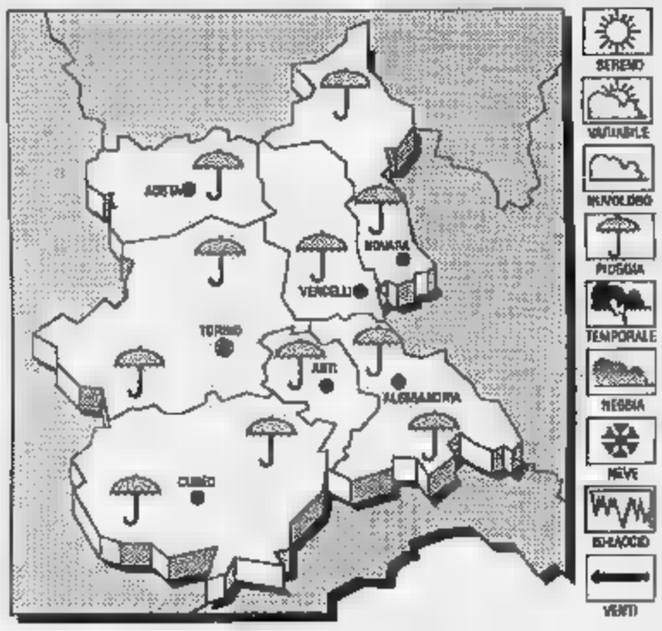

PREVISTO OGGI. Cielo molto nuvoloso con precipitazioni sparse. Nevose sui rilievi a quote superiori ai 2300 metri. Temperature in lieve diminuzione. Riduzioni per foschia e banchi di nebbia nelle ore notturne. **TEMPERATURA.** Stazionaria. **VENTI.** Moderati con rinforzi Sud-occidentali.
TENDENZA DEL TEMPO. Condizioni di spiccata variabilità.

LE TEMPERATURE DI IERI AD ALESSANDRIA
Max: 14; min: 8; media: 11

UN ANNO FA
Max: 15; min: 9; media: 12

TEMPERATURE IN PIEMONTE
Torino 11; Novara 9; Asti 11; Aosta 11; Cuneo 11; Vercelli 9

In pochi giorni già dieci furti. L'ultimo messo a segno l'altra sera, in una pelletteria di via San Lorenzo

Una banda sta svaligiando i negozi del centro

Commercianti in allarme: «Bisogna far intervenire il prefetto»

ALESSANDRIA. Un altro negozio del centro cittadino è stato svaligiato durante la notte. Sono ormai una decina i «colpi» messi a segno nel giro di pochi giorni. E' grande la preoccupazione e la rabbia tra i commercianti. Ora intendono inviare una delegazione dal prefetto Umberto Lucchese per sollecitare più vigilanza in città.

L'ultimo colpo, un danno di alcune decina di milioni, è stato messo a segno alla Pelletteria Rosanna di via San Lorenzo angolo via Piacenza. Titolare è Rosa Burzi Pastore, che, con il marito e la figlia, abita a Bassignana in via Mazzini 39. E sembra che i ladri abbiano seguito i movimenti della famiglia nel piccolo Comune prima di entrare in azione.

Una cosa è certa: i ladri hanno agito con grande calma, certi di avere a disposizione tutto il tempo necessario. La tecnica usata sarebbe poi la stessa impiegata per alcuni dei furti in centro negli ultimi giorni. I ladri potrebbero essere [illegible], qualcuno dei commercianti ritiene siano sudamericani.

La Pelletteria Rosanna. Per forzare le serrande sempre usata la stessa tecnica

L'altra sera Rosa Burzi ha chiuso tardi il negozio, poi, con il marito Corrado e la figlia, ha fatto ritorno a Bassignana. Le donne sono scese in via Mazzini, l'uomo ha proseguito in auto per raggiungere il vicino garage. I ladri hanno notato un'auto, una Volvo chiara, metallizzata, con targata che iniziava per 57, seguirli, quasi per controllarne i movimenti. E hanno notato uno strano lampeggio rosso tra i sedili anteriori. Si pensa fosse un radiotelefono. Probabilmente il guidatore era uno dei componenti la banda, il quale, dopo aver controllato che la famiglia era tutta rientrata a casa, ha avvertito i complici: via libera, potevano agire.

Con la stessa tecnica usata in altri «colpi», i ladri, attraverso le maglie della saracinesca di via San Lorenzo, hanno fatto saltare la chiusura della pesante serranda, poi sono passati nella bussola che dà da avan-negozio e, con sicurezza, hanno aperto ben tre serrature, due applicate da pochi giorni.

I malviventi si sono così trovati tra banconi e scaffali. E hanno agito con calma. Hanno prelevato molte decine di borse di valore, hanno svuotato della carta morbida che viene inserita per mantenerle gonfie, poi le hanno riposte in alcune grosse valigie, pure prelevate nel negozio, e, probabilmente, in qualche [illegible]. Sono stati presi anche portafogli e altri oggetti in pelle. L'inventario non è ancora completato, ma il danno è notevole: decine di milioni. I negozi stanno già aumentando le scorte in vista delle festività del Natale.

Il furto è stato scoperto ieri mattina al momento dell'apertura. E' stato dato l'allarme in questura, si sono iniziate le indagini. «Giorni fa avevamo notato persone sospette aggirarsi attorno al negozio - dice Corrado Pastore - e abbiamo avvertito la polizia. Forse stavano studiando il colpo».

«Così non si può andare avanti - ripetevano ieri mattina alcuni commercianti della zona -, o si muovono le nostre [illegible] di categoria, o ci organizzeremo per essere ricevuti dal prefetto. Chiediamo maggior sicurezza, il momento è difficile, guai se alla crisi si aggiungono anche i furti».

(fra. mar.)

DESIGN D'AUTORE

NELLA GRANDE ESPOSIZIONE DI CANELLI,
EBRILLE CASA VI PROPONE UNA VASTA SELEZIONE DELLE PIU' GRANDI FIRME DEL DESIGN CONTEMPORANEO.

ebrille CASA
arredare insieme
via asti 104, canelli (at) - tel. 0141 823019

* DAL 20 SETTEMBRE AL 20 NOVEMBRE, PER RINNOVO AMBIENTAZIONI, PREZZI PARTICOLARI SULLE COMPOSIZIONI ESPOSTE.

COLLABORANO CON EBRILLE CASA
MisuraEmme FEG minotti cucine CINOVA Disegno.Due Dema INTERFLEX FIAM proserpio

PROMO - Asti

Al liceo vivace assemblea fra aspiranti sindaco e allievi, con esito inatteso

Studenti delusi dai candidati

«Vogliamo risposte concrete sui problemi della nostra scuola». Ma hanno dovuto fornire loro un elenco delle magagne del «Plana». Applauso al preside: «Il dibattito è con i ragazzi non tra voi»

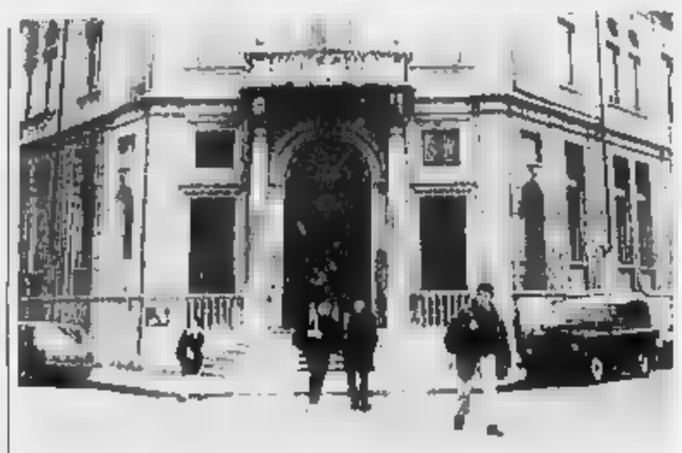

Da anni il liceo classico «Plana» cade a pezzi, ora gli studenti dicono basta

ALESSANDRIA. Gli studenti del liceo classico in uno «scontro» con i candidati sindaco. Ieri durante un'assemblea organizzata dagli allievi per parlare delle carenze dell'edificio che ospita il Plana, i ragazzi hanno messo alle corde i 7 aspiranti.

A rompere il ghiaccio è stato, alle 10,45, Aldo Rovito candidato mai-din, che ha affrontato il problema, dando però una soluzione a parere dei ragazzi poco accettabile: «Individuare un'altro stabile di proprietà del Comune, nel centro storico, e spostare il liceo». Francesca Calvo, Lega Nord, ha puntato sul recupero del cortile interno per ricavarne parcheggi e un'area verde dove fare ginnastica. Gianpaolo Oddenino, Unione centro, ha ricordato, come ex studente, che i problemi strutturali c'erano già allora.

«Sono quindici giorni che non sento altro che parlare di parcheggi» ha ribattuto alla Calvo Andrea Ferrari (Alleanza per Alessandria, Verdi, Rete e pds), riscuotendo un caloroso applauso. Subito dopo però è scivolato sull'università e sul progetto di recupero dell'ex ospedale militare. Dal confronto Calvo - Ferrari è nato un primo breve dibattito tra i candidati, che ha spostato la discussione sui parcheggi e sul problema della mancanza di risorse finanziarie.

E dalla platea qualche studente commentava: «Non mi interessano i parcheggi, voglio la palestra nuova». E' intervenuto Angelo Faccini (psi, dc e Alleanza progressista, la lista di Mirabelli). «Non credevo che la scuola fosse ridotta così - ha detto - quando sono entrato mi ha preso un colpo».

Carlo Vergagni, lista civica Nuova Proposta, ai problemi del Classico ha aggiunto quelli della biblioteca civica. Il rappresentante di Rifondazione - Dario Gemma, candidato sindaco, non ha potuto partecipare per problemi di salute - ha affermato che se il regime fiscale fosse più equo in Italia anche le scuole potrebbero essere in condizioni migliori. Tutte affermazioni condivisibili, ma che gli studenti del «Plana» non [illegible] inutili.

Così i ragazzi hanno cominciato a rumoreggiare. A peggiorare le cose è spuntato un giovane candidato, di lista dc, la cui presenza ha scatenato una polemica sulla gestione, alcuni definite scorretta, della campagna elettorale.

Consapevole del malumore degli studenti è intervenuto il preside, Ferruccio Poggio: «Dei vostri battibecchi personali - ha detto ai candidati - non ci interessa nulla. Il dibattito dev'essere tra voi, ma con i ragazzi. E' una scuola pubblica, gli scontri personali non ci interessano». Così il preside s'è guadagnato un'ovazione degna di uno stadio. Uno studente ha [illegible] la dose: «Non sono alessandrino non dovrò votare, e sinceramente visto quanto sta accadendo, non mi sento in colpa per questo. Abbiamo assistito a una discussione sui parcheggi e sul fatto che le [illegible] comunali sono vuote, ma a noi interessa che si faccia qualcosa per la scuola. Nella palestra non ci sono i topi, ma i cadaveri dei piccioni. Vogliamo un impegno, delle scadenze». Unanime la risposta dei candidati: «Diteci voi quali sono i problemi», e s'erano fatte le 11,30.

«Nelle prime due ore di assemblea - ha risposto uno dei delegati d'istituto - abbiamo compilato un elenco, con i problemi urgenti». A quel punto, foglio alla mano, i candidati si sono ripresi, dando qualche risposta più concreta, ma era già mezzogiorno e gli studenti hanno preferito tornare a casa.

Antonella Mariotti

SCUOLE COMUNALI

Incontro con i genitori

ALESSANDRIA. L'altro ieri sera per gli aspiranti sindaci è stata la volta dell'incontro con i genitori e gli insegnanti dei bambini che frequentano le scuole comunali.

Cgil, Cisl e Uil avevano invitato i candidati a rispondere ad alcune domande sul futuro del servizio scolastico [illegible]. «Vorremmo sapere cosa si farà - ha detto un rappresentante dei sindacati - perché ci sono già stati tagli anche al personale, che si aggiungono alla nota vicenda degli aumenti delle rette». Tutti i candidati sono stati d'accordo nel non promettere ciò che non si potrà mantenere, ma ha aggiunto il missino Rovito: «Si cambierà metodo, qualunque decisione dovrà essere presa dopo aver ascoltato tutte le parti in [illegible], genitori e insegnanti». Carlo Vergagni, della lista civica, ha proposto di sottoscrivere un documento nel quale chiedere al commissario straordinario Macrì di rimandare qualunque decisione all'amministrazione eletta dai cittadini. [a. m.]

Alle 9,30, alla sala «Ferrero»

Fedeli del lavoro oggi 32 premiati

ALESSANDRIA. I «fedeli del lavoro» e del progresso economico per gli anni '88 e '89 saranno premiati stamane con una cerimonia in programma dalle 9,30 in sala Ferrero, presenti le massime autorità e personalità della provincia. La consueta iniziativa è indetta dalla Camera di Commercio «per dare un segno tangibile di riconoscimento ai lavoratori della provincia che si sono resi particolarmente meritevoli per la loro lunga attività», sottolinea il presidente dell'ente, Franco Stradella.

Trentadue medaglie d'oro con diploma andranno ad altrettanti lavoratori con diversi decenni di effettivo e ininterrotto servizio alle dipendenze della stessa azienda (industriale, agricola, commerciale, artigiana, di servizio) o a titolari di aziende dei diversi settori.

Per l'88 i premiati sono Mario Canton e Luigi Mazzoglio di Alessandria, Giuseppe Carlo Dematti di Castelnuovo Scrivia, Bruno Ferrari di Valenza, Ugo Bosco e Vincenzo Giovannotti di Tortona, dipendenti rispettivamente delle imprese Osvaldo Gallo, Borsalino, Istituto bancario San Paolo, Danilo Mandrini e Costruzioni Mutti. La palma di anzianità lavorativa spetta a Vincenzo Giovannotti (36 anni e dieci mesi).

Poi Guido Lugano di Tortona, Giulio Cesare Facino di Cartosio, Pietro Grattarola di Ponzone e Piero De Gaudenzi di Acqui Terme, tutti occupati nelle ditte industriali, commerciali o artigiane a loro stessi intestate. La più [illegible] è quella dell'acquese De Gaudenzi, in attività da 51 anni, quattro mesi e venti giorni.

Medaglia d'oro anche ad Enrico Giachino, titolare dell'omonima azienda agricola di Murisengo che dirige, e dove tuttora lavora, da oltre mezzo secolo, e Vincenzo Russo di Acqui Terme e a Piero Necchi di Alessandria che hanno inventato brevetti di particolare interesse. Al primo il merito di aver realizzato uno speciale arredo urbano e messaggi pubblicitari insoliti. Necchi invece ha brevettato elementi modulari per espositori, in particolare [illegible] pact disc e cassette.

Più consistente il numero dei premiati per l'anno 1989. Per il [illegible] dei lavoratori dipendenti riceveranno il riconoscimento Franca Luvini, Milena Cagnoli, Rosa Dova e Carmen Guerrina, tutte di Alessandria, tutte occupate allo stabilimento di profumi Paglieri. E poi Mario Gianoglio, di Ovada dipendente della Emo spa, Anita Bertilla Stefani, Sergio Arpiani, Gian Carlo Mirgone, Luigina Bonzano, tutti di Valenza, dipendenti rispettivamente del dottor Orazio Meregaglia, di Costantino Rota, delle ditte Franco Lombardi e Annaratone & C. E ancora: Pasquale Poggio e Vincenzo Peretta, di Alessandria, occupati rispettivamente al cappellificio Borsalino e al Consorzio agrario provinciale.

Premiata infine Luciana Bosotti che alla Sip ha prestato la sua opera per 35 anni, due mesi e cinque giorni e divide il primato di longevità lavorative con Zita Bertilla Stefani che vanta un'anzianità di quasi 38 anni, Luigina Bonzano, la quale è stata alle dipendenze delle ditte Annaratone & C. per 36 anni e quattro mesi, Mario Gianoglio e Rosa Dova. Entrambi hanno lavorato per oltre 30 anni, lui alla Emo spa, lei alla Paglieri.

A ricevere la medaglia d'oro saranno anche gli imprenditori del [illegible] industria, [illegible]cio o artigianato Aldo Annaratone e Orazio Meregaglia di Valenza, Agostino Guazzotti di Alessandria, titolari delle ditte omonime e il rappresentante, pure alessandrino, Carlo Rampi.

Per le imprese agricole sarà premiato Glauco Meda di Alfiano Natta, paese dove vive e dove i componenti della [illegible] famiglia da 90 anni si susseguono nel lavoro dell'azienda, mentre Giovanni Icardi di Acqui Terme e Roberto Legnazzi di Valenza riceveranno il riconoscimento della Camera di Commercio per aver inventato brevetti di carattere industriale.

Icardi ha ideato uno speciale dispositivo per il recupero del calore dei fumi e Legnazzi ha firmato un brevetto consistente [illegible] procedimento per ornare le superfici [illegible] manufatti tipo «tubi del gas».

Ennio Cassago

PRESENTAZIONE IERI E OGGI

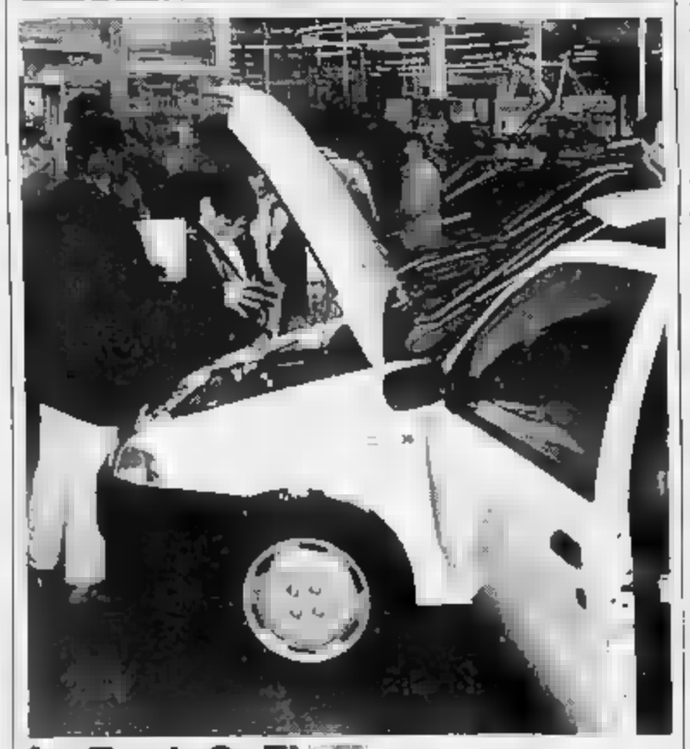

La Punto? «E' già un successo»

Folla di persone ieri alla succursale Fiat e dai concessionari della provincia per provare l'ultima nata della casa automobilistica torinese. «E' dal lancio della "128" che non si registrava un simile interesse» dicono soddisfatti nella sede di viale Massobrio, dove le quattro vetture a disposizione dei visitatori hanno circolato ininterrottamente per tutto il giorno. L'operazione «porte aperte» prosegue anche oggi.

Le iniziative dei commercianti in vista dei regali di Natale per rilanciare le vendite

Oggi negozi aperti contro la crisi

Ad Alessandria anche musica, mostre d'arte ed esposizione di tartufi in onore del patrono San Baudolino
A Valenza, dove lo shopping è per il momento limitato al pomeriggio, sfila il gruppo storico «Pietro Micca»

ALESSANDRIA. Oggi negozi aperti in città e a Valenza, un'occasione per cominciare a pensare ai regali di Natale e per rilanciare il commercio, che in città ha subito una brusca recessione, aggravata dai problemi di viabilità. Così serrande alzate anche oggi per recuperare il bilancio in [illegible] di molti esercenti.

Per la sagra di «San Baudolino», musica e mostra di tartufi nelle vie del centro, [illegible] via Dante, e via Migliara. Ai giardini pubblici di Alessandria, questa mattina aprirà l'esposizione dei tartufi, ci saranno anche altri prodotti tipici [illegible] il miele e il vino novello.

A mezzogiorno sarà consegnato il premio «Trifola d'oro», [illegible] andrà quest'anno a Luigi Lombardi, 93 anni, di Bosco Marengo, per decenni un grande e apprezzato cuoco. All'ora di pranzo le Pro loco di Borgoratto, Castellazzo, e Fresonara serviranno piatti tipici a base di tartufo. Alle 16,30 sarà la volta del complesso «I cantavino».

«Pittori in Mostra» in via Migliara: sedici pittori contemporanei trasformeranno la via in una galleria artistica e i visitatori potranno dialogare con loro. Nello Borromeo esporrà [illegible] quorelli che rappresentano gli angoli più belli di Novi, poi Carlo Perè, figurativo degli scorci pittoreschi di Genova e la moglie Titti Benvenuto, che dipinge ritratti. Proposto anche lo stile «naif» di Patrizia Fleming, Massimo Daffonchio e Michele Boitale.

A Valenza, parata storica del Gruppo «Pietro Micca» di Torino oggi alle 16,30 in occasione della apertura festiva dei negozi, che durerà sino a Natale: «Per ora lo shopping è limitato al pomeriggio, ma a dicembre diventerà a tempo pieno - spiegano all'assessorato al Commercio - è [illegible] rilancio d'immagine». In pratica [illegible] non-stop [illegible] domeniche, sino a dicembre, per i negozianti valenzani.

Tutte le iniziative vanno sotto lo slogan di «Valenza è...», che già lo scorso anno aveva promosso un nuovo modo di concepire il commercio. «L'idea di aprire i negozi nelle domeniche di novembre è buona, tenendo conto che il regalo di Natale, importante, [illegible] pensato e programmato - commenta Franca Oddone, presidente delle Confesercenti - e mi auguro [illegible] le manifestazioni e il momento di forte aggregazione che rappresentano, aiutino a superare i problemi».

Gli spettacoli per le domeniche di novembre [illegible] tutti di alto livello, a cominciare da oggi quando 90 personaggi in costume settecentesco sfileranno con archibugi e cannoni sino a mimare in piazza Gramsci [illegible] battaglia d'altri tempi.

[r. al.]

DIOCESI

Chiesa locale in festa

ALESSANDRIA. Viene celebrata oggi la festa [illegible] Chiesa alessandrina, [illegible] una [illegible] solenne, preghiere ed un corteo. Ospite d'onore è il nunzio apostolico in Italia, l'arcivescovo Carlo Furno, che presiederà un solenne pontificale in Duomo, alle 10,30, e guiderà il corteo che, verso le 16, si snoderà da piazza Garibaldi alla Cattedrale attraverso corso Roma, via Martiri, piazza della Libertà, via Parma. In piazza Garibaldi sono state convocate le comunità parrocchiali della diocesi, le associazioni, i gruppi e i movimenti ecclesiali. Nel pomeriggio, in Cattedrale, terrà un'omelia il vescovo, Fernando Charrier. In mattinata, durante il pontificale, è invece previsto il rito di ammissione al diaconato dei seminaristi Zaccone, Bianchi e Laudati, al lettorato di Orsini e Lombardi e all'accolitato di Bersano, Gaggero e Manzato. Riceveranno il mandato di diaconi permanenti Bodrati e Croce. [m. fa.]

IL TACCUINO DELLA PROVINCIA

LETTERE AL GIORNALE

L'Usl di [illegible] non è antisindacale

A febbraio il segretario provinciale e il responsabile per le [illegible] Novi della Fisos-Cisl ricorrevano al pretore, in veste di giudice del lavoro, sostenendo che l'amministratore e i dirigenti dell'Usl avevano tenuto un comportamento antisindacale per aver contingentato il personale ausiliario in occasione dello sciopero indetto per i giorni 7, 14 e 15 dicembre '92.

Ciò in conseguenza della disdetta data dai sindacati all'accordo raggiunto dopo lunghe trattative sull'autoregolamentazione del diritto di sciopero.

Dopo alcune udienze i rappresentanti della Fisos-Cisl hanno ritirato il ricorso, dichiarando «di rinunciare alla domande tutte proposte contro l'Usl di Novi con il ricorso depositato in data 5/2/93». L'Usl ha quindi preso atto [illegible] tale rinuncia. Il comportamento dell'amministratore straordinario e della dirigenza non era dunque antisindacale come inizialmente affermato.

Riccardo Austa
amministratore straordinario
Usl Novi

La 3 P, casa editrice non impresa [illegible]

In relazione a quanto pubblicato sulla presunta truffa da me perpetuata ai danni dell'amministrazione provinciale delle Poste, ritengo opportuno precisare che non sono [illegible] stato e non sono socio accomandatario nell'amministrazione della fantomatica ditta «Edilizia 3 P sas», come risulta dalla denuncia. Tali ruoli, invece, rivesto alla «Edizioni 3 P sas». Tra un'impresa edile e una casa editrice vi è un po' di differenza. Il resto viene da sé.

Sull'altra parte dell'accusa [illegible] faccio commenti in quanto mi è stato imposto di mantenere la massima riservatezza.

Ricordo solo che, a causa del rinvio del processo per mancanza di un teste, non mi è stato possibile portare prove e testimonianze atte a chiarire la mia posizione; il processo mi consentirà di ristabilire la verità e di dimostrare l'assoluta infondatezza delle accuse.

Romeo Ferretti, Edizioni 3P

NUMERI UTILI

[illegible]

Alessandria: Croce Rossa 252.242; Croce Verde 252.255
Acqui Terme: Croce Rossa 322.300; Croce Bianca 323.333
Arquata Scrivia: Croce Verde 0143/636.430
Basaluzzo: Croce Verde 469.577
Bassignana: Pubblica Assistenza [illegible] 96.641
Borgo [illegible] Martino: Croce [illegible] 729.829
Cabella Ligure: Croce Verde 99.292
Casale: Croce Rossa 714.433
Cassine: Croce Rossa 715.444
Castellazzo Succorso: 270.027
Castelnuovo Scrivia: Croce [illegible] (Tortona) 855.755
Carrina: Croce Rossa 943.630
Felizzano: Croce Verde 791.616
Gavi: Croce Rossa 642.283
Novi Ligure: Croce Rossa 20.20
Ovada: Croce Verde 80.420
Ponzone: Croce Rossa 765.255
San Salvatore: 233.050
Serravalle Scrivia: Croce Rossa 65.176
Tortona: Croce Rossa 811.333
Valenza: Avis pronto soccorso 924.360
Vignale: Croce Rossa 923.340
Vignole: Croce Rossa 67.300
Voghera: Croce Rossa 213.838

[illegible]

FARMACIE DI TURNO

Oggi ad **Alessandria** sia la farmacia diurna che le notturne sono aperte dalle 8 alle 12,30 e dalle 15,30 alle 19,30. Diurna Centrale, piazzetta Lega 16, tel. 252329 (svolge anche servizio per le urgenze, a serrande abbassate, dalle 12,30 alle 15,30). Notturna: Sacchi, corso Acqui 45, tel. 342703 svolge anche servizio dalle 19,30 alle 9 del giorno successivo (per le urgenze dalle 21,30 alle 9, a sportello abbassato).

Per gli altri comuni le farmacie di turno svolgono la reperibilità, su chiamata, dietro presentaz. di ricetta medica urgente.

Acqui Terme: *Albertini*, [illegible] Italia 70, tel. 322630
Casale M.to: *Vicario*, [illegible] Roma 83, tel. 452386
Novi Ligure: *Moderna*, via Giovanni XXIII 5, tel. [illegible]
Ovada: *Moderna*, via Cairoli 185, tel. 80348
Tortona: *Comunale* via Emilia 286, tel. 861264
Valenza: *Bellingeri*, [illegible] Garibaldi 66, tel. 943356

[illegible]

GUARDIA MEDICA

Alessandria: 208 650
Acqui Terme: 57 775
Casale Monferrato: 434.111
Castellazzo B.: 270.027
Castelnuovo S.: 856.763
Carrina: 943 423
Felizzano: 791 815
Gavi Ligure: 642.551
Novi Ligure: 77 71
Ovada: 81.777
S. Sebastiano C.: 786.209
Serravalle Scrivia: (Arquata) 636.129
Tortona: 86.51
Valenza: 952.[illegible]

STATO CIVILE

CASALE

[illegible] Anthony Falcone, Alex Farinelli, Alessio Soricelli, Angela Cirillo, Riccardo Montera, Alessio Opezzo, Gianluca Cecere, Roberto Boano, Tommaso Castelletti, Simone Solamao, Valeria Spinoglio, Greta Lerda.

SPOSERANNO. Agin Gera, parrucchiere, con Patrizia Riili, operaia.

ATTIVITA' [illegible]

● Il quartiere G3 come il Bronx? Lo ha sostenuto in Consiglio comunale, a Novi, il leghista Giorgio Gandini, che ha raccolto le proteste degli abitanti, amareggiati per le condizioni di degrado della zona. Gli amministratori hanno promesso tempestivi interventi. In particolare sarà migliorato l'arredo urbano del quartiere.

● Il Consiglio comunale di Novi ha approvato l'assunzione di un mutuo di 499 milioni con [illegible] depositi e prestiti, necessario per finanziare il progetto di ristrutturazione di via Principe Lucedio. In particolare, verrà completamente rifatta la massicciata stradale, e saranno realizzati i marciapiedi.

● Sono iniziati ad Altavilla i lavori per il riordino e la manutenzione del palazzo comunale. L'amministrazione locale ha impegnato per l'intervento una trentina di milioni, derivanti da avanzi di bilancio di esercizi precedenti.

GLI APPUNTAMENTI

MERCATINI

A Casale e a Brignano Frascata

A Casale è [illegible] fino al 24 il mercatino dell'antiquariato del Gruppo di volontariato vincenziano nel salone di via Canina 11. A Brignano Frascata marcatino dell'antiquariato.

[illegible]

Riunione dei Cobas al Subbuglio

Domani al centro sociale Subbuglio di Alessandria, alle 21,30, si terrà un incontro dei lavoratori autorganizzati-Cobas per discutere la proposta di sciopero generale per il 12.

CONSIGLI

Domani si riunisce il Consiglio

Si riunisce domani alle 21 il Consiglio comunale di Casale. All'ordine del giorno l'ampliamento del tribunale.

DIOCESI

Aggiornamento per catechisti

Comincia oggi alle 15, al salone delle domenicane di via Pinelli il corso d'aggiornamento per catechisti organizzato dalla diocesi di Casale. Don Carlo Ba[illegible] parlerà dei «Sacramenti».

[illegible]

Annullo speciale per i diabetici

Un ufficio postale distaccato che ha in dotazione un annullo filatelico commemorativo funzionerà oggi dalle 9 alle 13 all'Associazione diabetici, in via Leardi 6, a Casale. Si festeggia il decennale dalla fondazione.

MOSTRE

I corsi a Casale e Alessandria

«Noi e l'antichità» è il tema delle lezione di domani al corso di storia delle letteratura dell'Unitre di Casale. Alle 18 al centro Buzzi ne parlerà Gianni Abbate. Lezione de'"Unitre ad Alessandria, alle 15, alla scuola Vochieri, sull'«Egitto antico nel Museo egizio di Torino».

[illegible]

Incontro con l'esperto sul M.O.

«Pace e guerra in Medio Oriente?» è il tema dell'incontro del Rotary di Casale domani sera a palazzo Treville.

Ieri sera il rosario in suffragio delle vittime dello scontro frontale avvenuto vicino al casello

Castelnuovo è in lutto per i tre morti

I funerali del giovane, della madre e della zia si terranno all'inizio della prossima settimana. E' stato il padre del ragazzo a soccorrerli per primo. Migliorano le condizioni delle due persone rimaste ferite nella carambola di auto

Le vittime: Gianfranco Notaro, 20 anni, la madre Caterina, di 36 e la zia Anna Cianciotto. A destra Lorenzo Caggeri, ferito

CASTELNUOVO SCRIVIA. Un paese silenzioso, partecipe del dolore che ha colpito la famiglia Notaro, distrutta nel terribile incidente stradale dell'altro ieri. Gli abitanti di Castelnuovo-Scrivia hanno pianto ieri Gianfranco Notaro, 20 anni, la madre Caterina Cianciotto, di 36, e la zia, Anna Cianciotto, morti in uno scontro frontale alle porte del paese, di fronte all'uscita dell'autostrada Milano-Genova.

Migliorano intanto le condizioni delle altre due persone ferite nello schianto. Lorenzo Caggeri, residente a Pontecurone e dirigente della società Salvas, rimane ricoverato all'ospedale di Tortona. Le forti contusioni riportate nell'incidente hanno obbligato i sanitari a prolungare la sua degenza in clinica anche per i prossimi giorni.

Ha riportato invece la frattura di un arto Francesca Vigo, 17 anni, abitante a Voghera, la giovane fidanzata di Gianfranco Notaro. La ragazza è ricoverata in traumatologia a Tortona. Per il momento è stata tenuta all'oscuro della tragedia.

Nessuna conseguenza invece per Erminia Cagno, 44 anni, di Viguzzolo, che alla guida della sua Golf bianca, tamponando la Lancia Dedra di Caggeri, ha dato il via alla carambola tra le auto.

Era una famiglia conosciuta da tutti quella dei Notaro, il padre, Felice, originario della Campania, è proprietario di una carrozzeria situata sulla circonvallazione del piccolo centro. A Castelnuovo raccontano che è stato proprio lui a portare i primi soccorsi, subito dopo l'incidente. I corpi dei suoi cari erano ancora chiusi all'interno della 126 di blu, che dopo lo schianto ha la Lancia Dedra di Lorenzo Caggeri, era finita capovolta in un fosso al lato della strada.

In attesa dell'arrivo dei vigili del fuoco, Felice Notaro ha cercato di tagliare con i propri ferri del mestiere le lamiere che tenevano incastrate dell'auto. Poi alla vista dei corpi esanimi, è stato portato via, distrutto dal dolore.

Aveva 20 anni era sposato con Caterina Cianciotto, di origine sarda, mentre la sorella era moglie di Franco Lenti, operaio comunale. Due famiglie assai unite e stimate da tutti.

Gianfranco Notaro era appena tornato dal Mozambico, dove aveva concluso il servizio di leva nel corpo degli alpini, sotto l'egida dell'Onu. Una missione difficile, pericolosa, destinata a portare soccorso alle popolazioni africane, di cui il giovane non amava parlare ai suoi amici che tutti i giorni si riunivano al bar Umberto, in piazza della Vittoria.

Appassionato di basket, Gianfranco per tanti anni aveva militato nella squadra del paese, nel torneo di promozione. «Era un po' il jolly della squadra, sempre disponibilissimo e gentile con tutti», ricordano i suoi compagni.

Alla casa dei Notaro, in via Bellini, in queste ore è continuo il viavai di amici e di gente commossa pronta a testimoniare il proprio cordoglio al padre Felice e alla sorellina Giovanna, 12 anni, che frequenta la seconda media. Stesse scene in una traversa di via Tortona, dove abita la famiglia Lenti. La madre lascia due figlie, Jessica, 16 anni, studentessa a Voghera all'istituto Baratta e Maria Giovanna, di 22.

Ieri si è svolto il rosario mentre i funerali delle vittime si terranno all'inizio della prossima settimana. Il corpo di Gianfranco Notaro è stato trasferito alla camera mortuaria di Voghera, mentre le due donne sono rimaste nella camera ardente dell'ospedale di Tortona.

Daniele Salerno

IN BREVE

FESTA FORZE ARMATE

Cerimonie a Valenza, Acqui, Ovada e in diversi paesi

Festa delle Forze armate e dell'unità nazionale viene celebrata oggi ad Acqui (il ritrovo è alle 9,45 in piazza Levi), ad Ovada (ci si ritrova alle in piazza Matteotti), Valenza (alle 9,30 in piazza XXXI Martiri) e in diversi altri Comuni della provincia.

INCIDENTE

Scontro frontale a Villamiroglio, un ferito

Scontro frontale a Villamiroglio fra la di Nicola Casamassimo, 35 anni, muratore di Murisengo, e l'autocarro di Claudio Brusa, 54 anni, capomastro di Vallegioliti. Casmassino è rimasto ferito.

FIERE

Cella Monte, si conclude la fiera della Valle Ghenza

Si conclude oggi a Cella Monte la 2 Fiera del tartufo bianco della Valle Ghenza. Alle 10 all'oratorio S. Antonio si tiene il 1° convegno per il rilancio turistico-commerciale-economico del Monferrato.

COMIZI PUBBLICI

Oggi l'elezione del sindaco di Frassineto

Il Consiglio comunale di Frassineto si riunisce oggi alle 9,30 per l'elezione del sindaco. Luigi Boselli si è dimesso per motivi di salute. Candidato alla carica il Roberto Cognasso.

CURIOSITA'

Nel cassonetto i gadget elettorali psi '90

Qualcuno (il psi?) fa pulizia e Felice Borgoglio e Margherita Bonivet finiscono nel cassonetto. Non le persone, ma i loro gadget per la campagna elettorale del '90: righelli e borse di tela per la spesa «sponsorizzati» dai due parlamentari ieri sono finiti due cassonetti in via Mondovì ad Alessandria, tra la curiosità dei passanti.

NOVI LIGURE

In Municipio

Emergenza idrica ancora lite

NOVI. Ancora polemiche in Consiglio comunale sull'emergenza idrica. Rifondazione comunista ha chiesto le dimissioni del presidente dell'Amga, Mauro D'Ascenzi con l'accusa di non aver chiarito fino in fondo la portata dell'inquinamento. La richiesta non è stata però accolta dal Consiglio.

Il consigliere Isa Albasio (Rifondazione) ha rilevato che in un'intervista D'Ascenzi avrebbe accennato solo alla torbidità dell'acqua, senza specificare l'esistenza di un inquinamento batteriologico. Spunto per una nuova discussione sulla crisi idrica in città di fine settembre sono state alcune interpellanze. Il sindaco Mario Angeli, psi, ha ribadito ancora una volta (l'aveva già fatto nella sede dell'Amga, presenti altri esponenti della giunta e funzionari della municipalizzata, tra i quali D'Ascenzi) che c'è stato solo un inquinamento batteriologico: secondo i in suo possesso era escluso ogni tipo di inquinamento chimico.

«Ho revocato l'ordinanza di sospensione dell'erogazione dell'acqua – ha detto Angeli – il settembre, subito dopo ricevuto dall'Usl di Alessandria notizia che l'acqua era tornata potabile a tutti gli effetti».

Ma il consigliere del gruppo misto Renato Milano ha rilevato incongruenze nella documentazione tecnica, soprattutto per quando riguarda le analisi chimico fisiche dell'acqua, «effettuate una sola volta e in modo insufficiente». «A fronte di un contenuto di ferro eccedente i limiti di legge – conclude Milano –, nel referto si afferma che altri parametri non sono stati dosati per mancanza di acqua campione». **(m. pu.)**

ACQUI TERME

«Andrò dalla Raffai»

Cerca il figlio scomparso da sei mesi

Domenico Bruscella, 24 anni, è sparito da casa a giugno

ACQUI TERME. E' scomparso di casa a giugno, il padre disperato cerca sue notizie. E' Domenico Bruscella, anni, che abita appunto col padre Vincenzo in via Palestro. «Voglio sapere che fine ha fatto mio figlio. Andrò a "Chi l'ha visto?" per lanciare un appello».

Poi Vincenzo Bruscella spiega: «All'origine dei frequenti allontanamenti di Domenico dalla famiglia è stata la tragica morte della moglie, ad Alessandria, mentre lei accompagnava il figlio all'ospedale infantile. Lui aveva solo 7 anni. Un'auto li ha travolti mentre attraversavano la strada. L'ha uccisa sotto gli occhi del bambino. In quel momento Domenico non è stato più lui e poi ha iniziato a stare fuori casa ospite di una comunità, pur non essendo tossicodipendente».

Ora Vincenzo Bruscella fa appello ai mezzi d'informazione per avere notizie del ragazzo. «Vorrei solo sapere se è vivo e dove si trova. Se sta bene, ha bisogno di qualcosa». All'inizio il padre pensava ad una delle solite sparizioni, da cui Domenico ha sempre fatto ritorno. Ma ora, passati quasi sei mesi senza più aver notizie del ragazzo, la sua preoccupazione è cresciuta fino a diventare insopportabile. Di qui la decisione di fare qualcosa. **(g. l. f.)**

ACQUI TERME

«C'è, ma inattiva»

Una polemica sull'Unità coronarica

ACQUI. E' stata inaugurata il 26 settembre, ma fino oggi non è ancora in funzione. E' l'unità coronarica dell'ospedale di Acqui.

A denunciare pubblicamente il fatto è la Rete Valle Bormida che ha dedicato un suo documento alla vicenda. Nella nota la Rete sottolinea che sono ormai passati circa due mesi dalla cerimonia di inaugurazione, ma le porte della struttura non sono ancora state aperte, e quindi gli ammalati non possono usufruire di questo importante servizio.

Ma quali sono le ragioni del ritardo? «Non abbiamo potuto aprire l'unità in quanto vi sono molti pazienti ricoverati nel reparto di cardiologia - risponde l'amministratore straordinario dell'Usl, Giuseppe Cotroneo -: non potendo mandare a casa i pazienti, il trasferimento deve essere fatto in modo graduale. Ed infatti l'apertura è prevista per novembre. I primi sei infermieri specializzati arriveranno in ospedale lunedì».

Polemico è Salvatore Fedele, della Rete Valle Bormida: «Sono contento di sapere che l'unità coronarica aprirà il 22 di novembre, ma non riesco a capire perché la struttura è stata inaugurata il 25 settembre senza poi essere aperta ai pazienti. Tenuto conto che stiamo attraversando un periodo molto delicato per la sanità acquese, in quanto si discutendo degli accorpamenti. Quindi è importante che tutti i servizi previsti siano attivati, per poi avere modo di dimostrare all'assessorato regionale alla Sanità che ci i requisiti per ottenere il riconoscimento di azienda ospedaliera». **(g. l. f.)**

In piena notte

Chiusa fuori da convivente sveglia tutti

OVADA. Munita di chiave voleva in casa, ma il convivente aveva sbarrato la porta per salvaguardare la «privacy» con un'occasionale amica. La donna, per farsi aprire, malgrado fosse già molto tardi, si è attaccata al campanello, colpendo con calci e pugni la porta dell'appartamento.

E'accaduto l'altra notte poco prima dell'una, in condominio di corso Saracco. Quando hanno udito le urla, il trillare del campanello e il frastuono colpi contro la porta, i vicini hanno pensato a qualcuno rimasto bloccato sull'ascensore; qualcuno si è anche alzato da letto per soccorrere il presunto malcapitato.

In breve tempo diversi inquilini si sono radunati sul pianerottolo del secondo piano e si sono resi conto che il trambusto era opera di una donna bionda, di Genova, che invano di entrare nell'alloggio dove vive un impiegato quarantenne, in più occasioni stato in compagnia. «Apri, lo so che sei con un'altra», urlava, ma dall'interno non arrivava alcuna risposta.

I vicini in un primo momento hanno tentato di calmare la donna, poi, evidentemente avvertiti da qualcuno che era allarmato per il fracasso, sono arrivati i carabinieri, gli agenti della Polstrada e i vigili del fuoco. Su richiesta delle forze dell'ordine la porta si è finalmente aperta e la donna ha potuto così finalmente avere un colloquio il suo convivente.

All'origine della vicenda, secondo i «si dice» che giravano ieri in città, ci sarebbe una temporanea relazione dell'uomo con giovane extracomunitaria. **(r. bo.)**

INFORMAZIONE PUBBLICITARIA

CAMBIA CON LA CITTA' CHE CAMBIA

Il miglioramento concreto della qualità della nostra città è ... di alcune scelte strategiche in materia urbanistica che il nuovo Consiglio Comunale deve effettuare in rapida successione come provvedimenti connessi.

1. Mi impegno a far adottare entro il giugno 1994 il nuovo Piano Regolatore Generale, in modo da ... e la definitiva approvazione regionale entro la fine del 1994.
2. Entro il giugno 1995, mi impegno a far deliberare i principali programmi di settore, riconoscendo assoluto priorità al Piano Urbano del traffico, al Piano Parcheggi ed al Piano di Urbanistica Commerciale.

Con riferimento ai contenuti della proposta ritengo che le risorse finanziarie disponibili debbano ... concentrate sui seguenti obiettivi:

1. Immediata acquisizione al patrimonio comunale dell'area della Piazza d'Armi, oggi demaniale, per trasformarla rapidamente in verde attrezzato a disposizione dei cittadini.
2. Realizzazione di un autosilos nell'area delle caserme San Marziano (nelle vicinanze della stazione ferroviaria) per ottenere la rapida disponibilità di 800 nuovi posti ...
Per questo investimento sono immediatamente disponibili 7 miliardi di lire che la legge 122 del 1989 ha già stanziato per il comune di Alessandria.
3. Promuovere di un accordo con l'Ente Ferrovie dello Stato per la costruzione di un grande parcheggio a raso nell'area di proprietà FFSS alla tra la Stazione, Via Tiziano e Lungo Tanaro S.Martino. Questa iniziativa è fondamentale per realizzare il raccordo tra sistema di trasporto urbano e trasporto su rotaia.
4. Indizione di un immediato Referendum cittadino per far decidere agli alessandrini l'eventuale realizzazione di un parcheggio interrato in Piazza della Libertà; in vista della indispensabile pedonalizzazione di tale Piazza che oggi costituisce un grave punto critico.

Per dare maggior concretezza possibile agli investimenti derivanti da ciascuna delle 50 ipotesi proposte,
mi impegno a coinvolgere massivamente nel ... (capitale privato delle ... vasi imprenditoriali e finanziarie.

CONFIDENTE ... Angeli

FACCINI SINDACO

INGRESSO ...

NUOVA GESTIONE

RISTORANTE BAR

SALONI ATTREZZATI PER CONFERENZE E CONGRESSI

Canottieri Tanaro Tennis Club Alessandria

Via Vecchia dei Bagliani - Tel. 0131/254.049 - ALESSANDRIA

CHIUSO IL LUNEDI'

Acqui, le proposte dei candidati sindaco su una delle aree più antiche della città

Che fare di borgo Pisterna

Zona ricca di testimonianze storiche e architettoniche, ma in degrado. C'è chi vorrebbe realizzare un parco archeologico in piazza Conciliazione e chi affiderebbe tutto ai privati

ACQUI TERME. La Pisterna, il cuore antico della città termale, il primo insediamento che l'abbandono continuato ha ormai ridotto in uno stato di assurdo degrado, deve ... ricuperata e restituita agli acquesi. Il Borgo, alle spalle della Ponte della Bollente e della Cattedrale, è una porzione di città straordinario intreccio di testimonianze storiche e architettoniche.

Ma se su questa ... urbana si ... alternate tappe fondamentali della storia e della vita acquese, oggi ci si trova di fronte ad uno scenario ... degrado, testimoniato da recenti e meno recenti crolli, dove esistono abitazioni fatiscenti, ci ... situazioni urbane inconcepibili e dove impera la sporcizia.

Il primo esempio di come stanno le ... in questo malandato ... della città è piazza Conciliazione, su cui si affaccia Palazzo Radicati, edificio di grande valore architettonico ora ridotto ad un agglomerato ... muri fatiscenti. Come fatiscenti sono quasi tutti gli altri edifici che si affaccia... sul largo spazio la cui pavimentazione è a dir poco in condizioni disastrose. Il Comune anni fa aveva offerto Palazzo Radicati in comodato per 99 anni a chi avesse voluto ristrutturarlo: ... si è fatto avanti.

Altro esempio ... degrado Palazzo Olmi, tra piazza d'Azeglio e via Manzoni, anticamente sede del municipio. Nell'89 il Comune avviò un intervento di edilizia agevolata per costruire 20 alloggi sul lato ... via Manzoni, spesa 1700 milioni. Altro progetto per il lato piazza d'Azeglio, spesa 950 milioni. Nel '90 i lavori vennero appaltati dalla Covedil, prima ... completare il risanamento ... l'impresa è fallita. I due cantieri, abbandonati da mesi, aumentano il già notevole degrado della zona, inoltre i ponteggi ostruiscono via già stretta, creando situazioni di grave pericolo.

Recuperare la Pisterna. E' indispensabile. Come? Alla domanda rispondono i quattro candidati sindaco alle elezioni amministrative del 21 novembre: Eliana Barabino, per la Lista civica Acqui Terme; Augusto Vacchino, per la coalizione pds, Rete, Alleanza per Acqui, verdi e Rifondazione comunista; Bernardino Bosio, per la Le... Nord; ... Sergio Rigardo per la Lista civica per far rinascere Acqui.

Nelle foto a lato i candidati sindaco Eliana Barabino e Augusto Vacchino

Gli altri due candidati alla poltrona ... sindaco: da sinistra: Sergio Rigardo e Dino Bosio

«Penso - dice Eliana Barabino - sia necessario il completamento del recupero conservati... del Borgo Pisterna, realizzando fognature, pavimentazione, illuminazione e così via, agevolando inoltre l'insediamento di attività artigianali, commerciali e turistiche. Poi bisogna pensare allo sfruttamento della conformazione naturale di piazza Conciliazione e degli edifici circostanti per realizzare un parco archeologico ... ...e anche come sede di spettacoli e manifestazioni».

Per Sergio Rigardo occorre «restituire la Pisterna alla città». «Per farlo - aggiungo - bisogna rivalutare e rendere più vivibile il vecchio Borgo, soltanto così potrà essere ridato agli acquesi. Ovviamente occorre pensare al risanamento delle strutture, ma migliorare anche la vita di chi oggi vi abita. Per il recupero sarà indispensabile il coinvolgimento dei privati che saranno disponibili ad intervenire soltanto se ... Comune garantirà giuste agevolazioni».

«Il rifacimento - ... Bosio - dovrebbe avvenire attraverso l'opera dei privati. A questi verrebbe alienato Palazzo Olmi mediante un appalto concorso con ... quale chiedere agli ... prenditori non il pagamento dell'immobile ma la realizzazione di opere di urbanizzazione in grado di migliorare l'assetto urbano ... zona. Analoga operazione dovrebbe valere per Palazzo Radicati. Da queste due opere dovrebbe prendere via il recupero della Pisterna».

Per Augusto Vacchino i quattro miliardi e 700 milioni provento della alienazione di parte del patrimonio immobiliare ... Comune dovrebbero essere utilizzati «non per coprire spese di manutenzione straordinaria con una distribuzione a pioggia, ma essere indirizzati su una rilevante iniziativa atta al rilancio economico-turistico di Acqui».

E questa iniziativa per Vacchino dove essere proprio il recupero della Pisterna.

[fra. mar.]

L.A.M. s.r.l.
LAVORAZIONE ACQUESE MARMI
MARMI - GRANITI
PIETRE - CERAMICHE
PIANI per CUCINE ... BAGNI
Stabilimento ... uffici:
Via Romita 87
Tel. 0144 320.773
Fax 0144 322911
ACQUI TERME

STREVI SOLAI s.r.l.
...E LEGALE: VIA MAZZINI, 5 - 15011 ACQUI TERME
...E OPERATIVA: VIA DELLA NAVE, 13 - 15019 ...
TEL. STABILIMENTO (0144) 363.224 - FAX (0144) 363.811

GRILLO INTERNI

LONGHI
mobileffe
INTERNI LUCE
FIAM ITALIA
TRIANGOLO
DESALTO
MARIELA
COMPORT
Bellgotti
arredamenti Grillo Carlo
SHOW ROOM - Via Del Soprano, 56 - 15011 ACQUI TERME - Tel. e Fax 0144/32.38.67

ACQUI TERME
Via S. D'Acquisto, 62/64
Tel. 0144/322.090
APERTO LA DOMENICA
CAIRO MONTENOTTE
Via Roma, 45 - Tel. 019/500.074
pellicceria
Le Due Fontane
SCONTI DAL 15% AL 50%
SCONTI DAL 15% AL 50%
1ª GRANDE STRAVENDITA PROMOZIONALE
Ragazzi, da noi un mega assortimento controllate la qualità e il prezzo!
U.S. FORCE
GIUBBOTTO ORIGINALE AMERICANO DA L. 475.000
GILET PELLE VITELLO DA L. 75.000
GIACCA MODELLO SAVIGNON da L. 275.000
SCHOOT da L. 245.000 CAPI IN NABUK
MONTONI da L. 450.000

VASTO ASSORTIMENTO DI PELLICCE E MONTONI
RITIRIAMO LA TUA VECCHIA PELLICCIA
VALUTANDOLA DA AMICO
IN MODO SERIO ED ONESTO!
• Pagamenti dilazionati
• Garanzia da 2 a 10 anni
EFF. COM. L. 90

Raffica di denunce, i veicoli erano rivenduti attraverso l'autosalone «Erreci»

Casale, traffico di auto rubate

La polizia stradale ha avviato le indagini ad aprile. Ora c'è stato il sequestro di otto vetture
Il concessionario si difende: «Forse qualcosa non andava, ormai stavo per cedere l'attività»

CASALE. Dopo indagini durate sei mesi, la polizia stradale di Alessandria ha fatto luce su un traffico di auto di grossa cilindrata, rubate in Italia e all'estero, e poi rimesse sul mercato grazie alla disponibilità di un autosalone casalese. Controlli, perquisizioni, sequestro di documenti hanno consentito di risalire a quattro persone, ritenute responsabili del traffico e che sono state denunciate alla procura della Repubblica presso il tribunale di Casale.

Sono: Giovanni Debernardi, 44 anni, di Occimiano in via D'Azeglio, già titolare dell'autosalone «Erreci» di via dei Glicini a Casale; Santo Papandrea, di 35 di Gallarate, subentrato a Debernardi nella conduzione dell'autosalone; i novaresi Gianmario Previtali, 36 anni, e Maurizio Delfino, 38 anni.

A tutti si contesta l'accusa di associazione a delinquere finalizzata al furto e al riciclaggio di auto rubate, e falso. Nella vicenda sono implicate, per reati minori, altre quattro persone (una è di Valenza). Sono pure state denunciate, ma non ne vengono a conoscenza le generalità.

A aprile la polstrada è venuta a conoscenza di un traffico e avviato le indagini.

Secondo la ricostruzione degli agenti, persone rimaste sconosciute si incaricavano di rubare a Genova, Milano, Verona, Brescia e in alcune città estere sia auto di grossa cilindrata, come Bmw, sia Golf e altri modelli. In possesso delle vetture, altre persone le munivano di documenti falsi, traendo in inganno i funzionari della Motorizzazione civile, e, secondo le accuse, le rimettevano quindi sul mercato attraverso l'autosalone di Giovanni Debernardi.

Sequestrate dalla polizia. Le auto erano state munite di documenti falsificati

Otto sono state sequestrate dalla polizia stradale, inoltre sono stati trovati i documenti relativi a quattro auto risultate inesistenti: erano state immatricolate, anche se nessuna casa automobilistica le aveva mai prodotte, allo scopo di riscuotere l'assicurazione. Chi risultava possessore di una di queste vetture, ne denunciava il furto per riscuotere il premio assicurativo. Giovanni Debernardi, secondo l'accusa, aveva molta difficoltà a vendere le Bmw o le Passat rubate, a quanto praticava forti sconti, così da attirare clienti nel suo autosalone. La polstrada ha sequestrato le auto, pur riconoscendo ai loro proprietari hanno agito in perfetta buona fede. Il titolare della «Erreci» ha detto di essersi accorto che «qualcosa non quadrava», ma di non avervi dato peso in quanto già in trattative per cedere l'autosalone. (e. c.)

A Giarole

Una «businà» anti Comune

GIAROLE. Ha cambiato registro la voce ignota che periodicamente si prende con gli amministratori di Giarole utilizzando l'antico veicolo verbale della «businà». Questa volta a spedire un paio di dozzine di lettere in paese è stato «Al Sciapabali, al cusin prum dal Rompabali». E che non sia la stessa penna a scrivere lo si coglie dallo stile, che, pur disdegnando la rima, si differenzia.

Sono in tutto sei strofe in cui «al Scapabali» ne ha per tutti, ma in modo particolare per quell'assessore che anziché dare da fa» si esprime in «Cumunas» non con il consueto frasario politico, bensì ramoreggiando.

Al sciapabali si sarebbe aspettato che «al sindic, al segretari e i consiglié» gli avessero dato «na strigliè». Ma le espressioni dell' «asessur» non sono state redarguite. L'ignoto fustigatore dei politici giarolesi lamenta poi il modo con cui sono stati costruiti gli scarichi pluviali del nuovo casellario: «Al personni suplii ai tucca bagnasi anca lì». (s. m.)

A Savona

Interrogato il presidente dell'Acna

ALBA. Ancora sviluppi nel caso Acna. Questa volta sono finiti sotto inchiesta i bilanci.

I dati contabili dell'azienda di Cengio (quasi 80 miliardi di perdite negli ultimi 4 anni) e, in particolare, quelli dell'anno non convincono il procuratore della Repubblica di Savona, Renato Acquarone, che ieri ha chiesto chiarimenti al presidente del gruppo, Alessandro Di Mattia.

Il manager dell'azienda ligure è stato interrogato per 3 ore e mezza. Era assistito dagli avvocati Di Noia e Pellicanò. Non si conoscono i contenuti del colloquio.

Sulla vicenda viene mantenuto il più stretto riserbo.

All'ingegnere Alessandro Di Mattia (da ieri figura nel registro degli indagati) sarebbero stati mossi rilievi riguardanti cifre iscritte a bilancio: si parla di molte decine di miliardi a ripianamento delle perdite dell'Acna, che troverebbero riscontro nei bilanci e nella documentazione sequestrata nelle sedi Acna di Milano e Cengio.

I difensori hanno definito l'interrogatorio «spiegazioni tecniche sui bilanci, che hanno fugato qualsiasi sospetto».

Dall'accusa, invece, sembra si capire che i sospetti di irregolarità nei bilanci restino.

E' questo l'ultimo anello di una lunghissima serie di episodi legati alla vicenda dell'azienda ligure da anni al centro di contese e polemiche.

(b. b.)

Ieri ad Asti il convegno nel cinquantenario dell'Armistizio dell'8 settembre 1943

Badoglio «raccontato» dai testimoni

Tra i relatori storici e militari. Una polemica per l'assenza del docente universitario torinese Tranfaglia
In sala anche due nipoti dell'ex Maresciallo d'Italia. Il dibattito. A Grazzano è stata inaugurata una mostra

ASTI. Dopo mezzo secolo Badoglio fa ancora discutere. Non c'è pubblicazione, convegno, dibattito, nel quale la figura del Maresciallo grazzanese, capo dei governi seguiti alla caduta del fascismo (25 luglio 1943) e all'Armistizio dell'8 settembre, non venga analizzata, confrontata, celebrata e denigrata e spesso da troppe interpretazioni.

E una polemica ha sfiorato ieri anche la giornata di studio organizzata dal centro culturale «Badoglio», svoltasi a palazzo Ottolenghi, ad Asti. All'ultimo momento il docente universitario torinese, Nicola Tranfaglia, ha dato disdetta. Nei giorni scorsi, Loris Campetti, in un articolo sul «manifesto» aveva criticato la partecipazione dello storico al convegno.

L'avvocato Rodolfo Prosio, presidente del centro culturale, ha replicato: «Tranfaglia, che aveva preannunciato di partecipare, non ha potuto farlo per sopravvenuti impegni. E questo convegno non ha intenti di difesa postuma del Maresciallo».

Tra il pubblico ex partigiani e ex militari che vissero in prima persona quei giorni drammatici della storia d'Italia, anche studenti che hanno cercato di capire dalle testimonianze dirette dei protagonisti le ragioni di una «guerra di popolo».

I relatori al convegno su Badoglio. Al microfono l'avvocato Rodolfo Prosio

Ha spiegato Prosio: «Volevamo chiarire alcune situazioni che non state sufficientemente poste in risalto, come la resistenza passiva dei mila militari italiani internati in Germania che non aderirono alla cosiddetta Repubblica di Salò. E poi anche la partecipazione alla Resistenza delle forze armate rimaste fedeli al governo Badoglio».

Tra i relatori i generali Oreste Bovio e Antonio Rossi, gli storici Aldo Agosti e Aldo Mola, Primo Maioglio, Oddino Bo, Vittorio Ziliani, Carlo Bertoletto, Fernando Rivara. In sala anche due nipoti del Maresciallo: Paolo, 82 anni, dirigente d'azienda e Gianluca, anni, ricercatore universitario.

Da più parti si è sottolineato il ruolo da Badoglio nell'avvio della «cobelligeranza» con gli angloamericani, «risparmiando così in seguito all'Italia quella lunga occupazione toccata invece nel dopoguerra a Germania e Giappone». Tesi e argomenti che saranno probabilmente oggetto di ulteriori dibattiti e approfondimenti.

Ieri sera a Grazzano, nella sede della fondazione Badoglio, è stata anche aperta (fino al 14 novembre) la mostra «Il Monferrato e altri mondi», con quadri di Fernanda Core e fotografie di Claudio Penna.

Stamane alle 10, in paese, si svolgerà la cerimonia commemorativa del IV Novembre; verrà scoperta una lapide.

Franco Binello

Il consigliere comunale sul «caso Bazzani»

Prosio: «E' meglio fare la discarica a Moncalvo»

MONCALVO. «Preferirei una discarica a Moncalvo che non in regione Bazzani». Il consigliere comunale, Giuseppe Prosio, è intervenuto ieri nella «querelle» sul progetto di costruzione, in regione Bazzani di San Germano, della nuova discarica voluta dal Consorzio rifiuti casalese (di cui anche Moncalvo fa parte).

Prosio era pronunciato contro quell'insediamento in una seduta del Consiglio comunale moncalvese, dicendo che la scelta di Bazzani sarebbe un vero spreco di denaro pubblico ed uno scempio ambientale. La frase è costata a Prosio una querela per diffamazione dal parte di Roberto Quirino, ex-presidente del Consorzio rifiuti casalese.

«Sono convinto - ha spiegato il consigliere moncalvese - che le discariche vadano costruite in terreni garbidi o semigarbidi e non in territori altamente produttivi e con valori commerciali tra i più alti della pianura Padana, nel caso di Bazzani (si parla di storia d'Italia, anche studenti che hanno cercato di capire dalle testimonianze dirette dei protagonisti le ragioni di una «guerra di popolo». quadro, per superficie di 100 mila metri), zona vocata alle colture di grano, mais e riso. Quindi meglio nostre vallate, con ampie zone gerbide od isolate». «Voglio sperare - ha concluso - che consigliere possa continuare ad esprimere le proprie opinioni in sede di assemblea, senza essere querelato».

Il consigliere comunale moncalvese Giuseppe Prosio è contrario al progetto di discarica a Bazzani di San Germano

(bru. m.)

IN BREVE

CASALE

Scuola amministrazione, domani al via i corsi

S'iniziano domani a Casale i corsi della Scuola di amministrazione aziendale per neo diplomati. Non parte invece, per scarsità di iscritti, il corso serale per studenti lavoratori rivolto soprattutto a manager e quadri d'azienda.

VILLANOVA MONFERRATO

Referendum fra i cittadini per premiare i poeti

Oggi alle 15 a Villanova Monferrato si conclude il concorso internazionale di poesia «Premio Monferrato».

La giuria ha scelto per ciascuna delle tre sezioni le cinque migliori poesie. Un referendum tra i villanovesi consentirà oggi di proclamare quali sono i vincitori.

CASALE

Sette conferenze dell'organista Sacchetti

Prenderà il via martedì alle 21 alla media Hugues di Casale (ingresso libero) un ciclo di sette conferenze, con audizioni, sulla vocalità.

Le conferenze verranno tenute dall'organista e compositore Arturo Sacchetti. L'iniziativa è dell'associazione «Domus artis casa».

CASORZO

Oggi in piazza Verdi la Sagra del Polentone

Oggi a Casorzo in piazza Verdi si terrà la tradizionale Sagra del Polentone. La manifestazione, curata dalla Pro loco, s'inizierà alle 12 la distribuzione di polenta e formaggio, vino della zona. Domenica nuovo appuntamento con un'altra manifestazione tipica: la Castagnata.

STUDIARE SHENKER con VIAGGIARE con FRANCOROSSO

Un "full-immersion" con Shenker + un viaggio a New York Francorosso: un'opportunità eccezionale per studiare l'inglese e verificare subito i vostri progressi all'estero!

THE SHENKER INSTITUTES OF ENGLISH
MILANO CON IL METODO SHENKER

PER

BERGONZI BOUTIQUE
BRIGNANO FRASCATA - STRADA PER CALDIROLA
MISSONI UOMO
MISSONI DONNA
FENDI
Risposte di Laura Biagiotti
VERSACE JEANS COUTURE
CONFRONTATE I PREZZI: ALLORA SARETE CLIENTI - APERTO LA DOMENICA

Per la pubblicità LA STAMPA
PK publikompass
Via Parma 18 - 15100 Alessandria
Tel. (0131) 442.543-442.544

TRAVERSO AZIENDE
PROFESSIONISTI IN CESSIONI AZIENDALI
VENDE
- Tabaccheria avviata - Cedesi motivi familiari - Occasione unica.
RIVOLGERSI
Ag. DI NOVI
Via Girardengo, 39
Tel. 0143/321215

LA STAMPA
ogni mercoledì
tuttoscienze
settimanale di scienza e tecnologia

INFORMAZIONE PUBBLICITARIA

NOVEMBRE: IL MESE DELLA PREVENZIONE

Il Centro Tricologico MEDELVETICA consiglia a tutti di controllare gratuitamente in questo speciale periodo i propri capelli per conoscere le più valide soluzioni e tecniche per bloccarne la caduta.

Trovare qualche capello sul cuscino o sulla giacca. Guardarsi allo specchio e scoprirsi con la fronte un pò più spaziosa. Ed è subito ansia, sfiducia in se stessi, rassegnazione. Arrendersi significa peggiorare le cose, aggravare un problema, quello della caduta dei capelli, che può anche non essere così grave come sembra: oggi la ricerca ha fatto passi da gigante, raggiungendo risultati che solo pochi anni fa sembravano impossibili. MEDELVETICA, l'Organizzazione tricologica che contribuisce allo studio, alla prevenzione e alla soluzione dei vari problemi di capelli, offre i migliori sistemi contro la calvizie.

Le cause della caduta dei capelli

Molto spesso le cause che provocano la precoce caduta dei capelli sono gli squilibri del cuoio capelluto. Nell'uomo una delle cause più frequenti del diradamento è la calvizie cosiddetta androgenetica che è determinata su basi ereditarie, ma per manifestarsi è necessario che intervengano altri fattori, quali eccesso di sebo, forfora o altri che favoriscono l'inizio della caduta, con un decorso che può portare alla calvizie anche persone molto giovani.

Nelle donne invece la caduta è più accentuata fra quelle che sottopongono i capelli a frequenti trattamenti chimici, come permanenti e decolorazioni. Anche stress, diete, cause ambientali, cambio di stagione e periodi seguenti la maternità portano ad un indebolimento generale dei capelli.

Oggi non si è più impotenti verso la vasta problematica dei capelli e del cuoio capelluto, ma in base ad una pluriennale esperienza, e con l'impiego di metodi all'avanguardia, molto si può fare.

Il primo passo è un controllo accurato

Al centro tricologico Medelvetica, per riconoscere e risolvere i vari problemi dei capelli, si lavora in questo modo: dopo un accurato esame del cuoio capelluto viene effettuato il tricogramma, unico esame che ci consente di valutare gli eventi che, nel caso del capello, si ripetono nello stesso modo: anagen, catagen telogen (ciclo fisiologico del ricambio del capello). Ci garantisce quindi di sapere quanti sono i capelli in fase di crescita e quali sulla via del declino. Inoltre, si permette di evidenziare e valutare lo stato di salute via delle radici che del fusto ed eventuali carenze di oligoelementi. Una carenza di zinco o di ferro può portare per esempio ad una notevole caduta di capelli.

Personale qualificato

Varie possibilità e prodotti vengono oggi offerti per salvaguardare lo stato di salute dei capelli. Occorre però scegliere il trattamento adeguato per ogni determinato specifico problema. Da questo risulta necessario consultare personale qualificato ed affidarsi solo ad interventi mirati. Il centro tricologico Medelvetica è una organizzazione che garantisce consulenze fatte da personale competente che si interessa in modo particolare ai problemi di capelli utilizzando gli strumenti d'analisi più avanzati.

Valutazione del capello al Tricogramma

Al centro tricologico Medelvetica non si fanno miracoli. I trattamenti che vengono consigliati servono ad impedire un'ulteriore caduta dei capelli, a rinforzarli, ad eliminare la pitiriasi (forfora), a normalizzare la secrezione sebacea e quindi ristabilire il ciclo fisiologico dei capelli, rendendoli più forti e vitali.

Sistemi d'infoltimento

In caso di calvizie avanzata, si può essere indirizzati verso i diversi sistemi d'infoltimento per coprire in modo sicuro e definitivo la calvizie. Un metodo risolutivo è rappresentato ad esempio dall'autotrapianto, il quale non produce nuovi capelli, ma è una perfetta ridistribuzione dei capelli rimanenti. Il risultato estetico è più che soddisfacente, i nuovi capelli vengono integrati con estrema naturalezza e in sintonia il resto della capigliatura. Anche sotto il profilo psicologico non vi è alcun ostacolo da superare: capelli propri che nascono come prima per il resto della vita e si distinguono dagli altri.

Coloro che hanno potuto seguire questo metodo hanno il solo rammarico di non essersi decisi prima.

Medelvetica, la soluzione ai Vostri problemi di capelli

Come abbiamo visto, perdere i capelli non vuol dire perdere le speranze di mantenere bella capigliatura: basta affrontare il problema nel modo giusto senza indugi.

Al centro tricologico MEDELVETICA, gli esperti sono in grado di trovare la soluzione adeguata ad ogni singolo caso per ridarVi capigliatura sana e folta.
Per una consultazione gratuita che comprende l'analisi del capello al Tricogramma, basta telefonare alle sedi di:

ALESSANDRIA
Via Dante, 43
Tel. (0131) 26.61.61

TORINO
Via Governolo, 28
Tel. (011) 681.82.80

QUANDO DUE OCCHI NON BASTANO PER VEDERE

L'immagine visiva che si forma sulla nostra retina può essere molto diverso da quello che il nostro cervello capta ed elabora, e le figure osservate assumono un significato che risente di esperienze e conoscenze acquiste nel corso della nostra maturazione cerebrale.

L'occhio è il nostro principale organo di senso e pertanto siamo abituati ad attribuirgli tutta la responsabilità della percezione; non dimentichiamo però che è solo uno dei mezzi con cui il nostro cervello «crea» il mondo in cui viviamo, ci muoviamo. Questo atto creativo viene compiuto da tutti, proprio tutti, dal neonato all'adulto che lo effettua con tutta la sua esperienza precedente.

Notevoli sono stati i progressi nella comprensione di come l'occhio ed il cervello si integrano nella valutazione dell'informazione visiva mediante i meravigliosi meccanismi di analisi dell'orientamento, della forma, del colore e di quelle straordinarie capacità di percepire la solidità e la profondità (stereopsi).

Tutti questi meccanismi sono innati nell'individuo ma richiedono l'esperienza visiva per una maturazione completa, e per un sempre maggior perfezionamento.

La nostra è un'epoca altamente visiva: siamo continuamente bombardati da immagini fin da quando nasciamo e per tutta la vita. All'inizio si tratta di immagini reali, facili da comprendere ed inequivocabili: nostra madre, la nostra casa, ecc. Poi, man mano che cresciamo, sempre più codificate o che necessitano di interpretazione poiché, in una società, siamo guidati da simboli che debbono essere comprensibili a tutti coloro che la vivono.

E' durante i primi anni di vita che impariamo a conoscere il mondo che ci circonda ed adattiamo il nostro comportamento grazie alla nostra esperienza ed agli INPUT che riceviamo dalla società attraverso i nostri educatori.

Il bambino che vede una figura si muove per raggiungerla, la tocca, riesce ad isolarla dallo sfondo, la confronta con altre già toccate in esperienze precedenti e trae motivazioni per considerarla buona, piacevole, o, al contrario, pericolosa.

Ma non tutti gli stimoli visivi sono chiari. Ciò si evidenzia nel fenomeno detto «**Illusioni ottiche**», create ad arte per trarre in inganno i sensi della percezione. Sono abbastanza note le figure reversibili, cioè quelle che hanno due modi di essere interpretate a seconda che si tenga in maggior considerazione uno o l'altro dei colori, delle prospettive di un disegno, oppure a seconda della direzione di sguardo o del suo orientamento.

Capita di incontrare queste situazioni nella realtà di tutti i giorni e questo potrebbe essere fattore di difficoltà.

La nostra percezione serve infatti a riconoscere il mondo che ci circonda per poter organizzare un comportamento adeguato ed il nostro cervello tende a dare anche a fenomeni ambigui un significato preciso, compiuto e logico in base ad esperienze acquisite o precedenti.

A tutti noi è capitato almeno una volta di ritornare nei luoghi dell'infanzia ed avere l'impressione che questi siano cambiati solo perché differenti dai nostri ricordi.

Eppure sono esattamente quelli di allora! Nessuno li ha modificati salvo... il nostro modo di vedere o interpretare le immagini. Siamo noi che «distorciamo» un ricordo con la nostra interpretazione.

Quanto sopra ci porta a considerazioni abbastanza ovvie ma di estremo importanza:

a) i bambini che non riescono a maturare uno sviluppo visivo percettivo adeguato nella crescita possono avere problemi ad interpretare alcune lettere dell'alfabeto e a riconoscere tra loro lettere simili (b d p q) con conseguente cattiva comprensione nella lettura e risultati scolastici scadenti; l'esperienza è «distorta» e non permette una adeguata interpretazione e quindi un buon risultato.

b) persone con correzione visiva inadeguata possono aver scarsa visione del rilievo. Questo si traduce in notevoli difficoltà nella guida notturna, cattiva interpretazione delle distanze e problemi negli ambienti di lavoro, con conseguente scarso resa e pericolo per sé e per gli altri; basti pensare agli addetti a macchine operatrici, a meccanici, a muratori, ad autisti... ecc.

Il vostro bambino è svogliato a scuola ed impacciato? potrebbe dipendere da uno sviluppo inadeguato del suo sistema visuopercettivo.

Questo non significa che sia meno intelligente o che sia un «pelandrone».

Avere un sistema visuopercettore mal coordinato ed integrato può sicuramente menomare la vita già nell'ambiente scolastico e precludere il raggiungimento di traguardi più alti.

La percezione delle forme, che rappresentano oggetti e persone, può provocare uno scontro tra due ipotesi e addirittura, a volte, un'incertezza che si traduce in una sola domanda: cosa bisogna vedere?

***1** Anatre e conigli?*

***2** Profilo di capo indiano o eschimese visto di spalle mentre pesca?*

***3** Una affascinante fanciulla oppure una suocera bisbetica?*

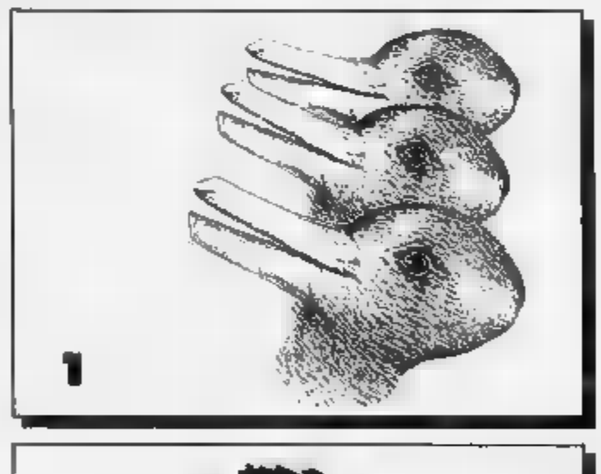

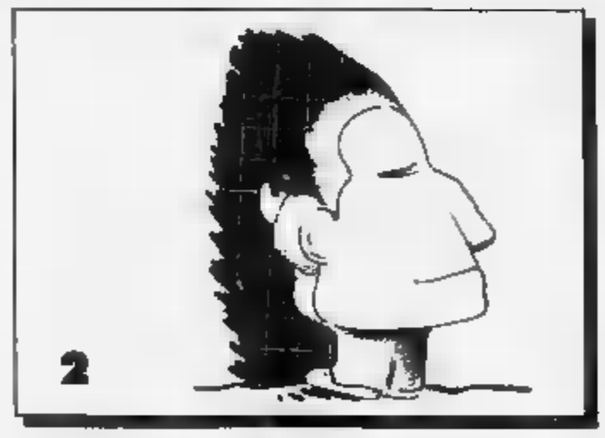

Unitamente all'Associazione Ottici-Optometristi della Provincia di Alessandria, hanno partecipato alla realizzazione di questa pagina le Ditte:

AVIGNOLO
MENEGAZZI MARCO
MENEGAZZI MARIO
RICCI — di Acqui Terme

BIGOTTI
CUOGHI
DE MARCHI & ALLEMANNI
NUOVA OTTICA
PORTOGHESE
PUNTO DI VISTA
PANIZZA
SALC
TECHNE'
VINCIGUERRA VITTORIO — di Alessandria

CIPOLLINA — di Arquata Scrivia

CANTATORE
ROSA — di Casale Monferrato

ARZENTON — di Cerrina Valle

BULFI — di Castellazzo Bormida

RUSSO — di Castelnuovo Scrivia

CAVO — di Gavi Ligure

LA FILOTTICA
PASTORELLI
REBORA
SCAGLIOLA
TORIANI
VACCOTTI — di Novi Ligure

BENZI
GARASSINI
STILOTTICA
UGO — di Ovada

PENTAFOTO — di Spinetta Marengo

DOSSOLA
GINOCCHIO
LA FILOTTICA — di Tortona

MARINELLI
MARINI
PRINCIPATO — di Valenza

popolare attore al Comunale per il nuovo spettacolo

Banfi, torna la rivista

«Arcobaleno» debutterà giovedì in prima nazionale. La scelta di Alessandria, le speranze, un obiettivo: «Far rivivere un genere»

ALESSANDRIA. I suggerimenti di Antonio Calenda, esperto indiscusso, la fama di pubblico caloroso e ultimi, i tartufi, che purtroppo non ha ancora avuto tempo di assaggiare. E' un Lino Banfi senza ombra di pugliese, serissimo, quasi compito, a elencare i motivi per cui ha scelto di far debuttare al Comunale il suo spettacolo. «Arcobaleno», destinato, se tutto funziona, a far rinascere in Italia il gusto per la rivista, genere oggi in disuso, eppure fiorentissimo fino agli Anni 60.

La prima è per giovedì, ma le prove vanno avanti già più d' una settimana. Ieri arrivati i costumi; sarà uno spettacolo degno dei vecchi tempi, pieno lustrini, con la passerella, la scala e l'orchestra «vera», pretese da Banfi «per contratto». «Perché - dice - punto molto su questo lavoro. Lo meditavo da tempo e lo voglio degno una grande tradizione».

La è tornare a teatro, abbandonato nel '69, dopo 14 anni di avanspettacolo - «che noi chiamavamo piccola ribalta» - per il cabaret, e poi il cinema e la tv; la scommessa è riportare in auge un genere di cui, in 25 anni di abbandono, si è persa persino la scuola; la scommessa, infine, è dimostrare «che aveva ragione a polemizzare con i nuovi "professori" della Rai, sostenendo che la gente ha bisogno, oggi più che mai, anche di divertimento».

Lino Banfi in prima ad Alessandria

No, è «sotto test» e si concede nemmeno battuta, Lino Banfi, per raccontare com'è nato «Arcobaleno». Spiega che i diciotto ballerini sono stati selezionati fra oltre pretendenti e hanno dovuto dimostrare saper anche cantare e recitare, racconta che si sta creando un clima bello, cameratismo, davvero la «grande famiglia» del teatro, che aveva quasi dimenticato, ed è serio, con appena, a tratti, un sorriso cortese.

«C'è bisogno di allegria - dice - come nel dopoguerra. Bisogna reinventarsi tutto, dare speranza. Da qui il titolo». La sua, speranza, riportare a teatro le famiglie». E conta di riuscirci, perché «ci saranno i quarantenni nostalgici delle atmosfere dei loro vent'anni, ci saranno i ragazzini curiosi, le mamme. C'è bisogno di un intrattenimento sano, garbato, eppure luminoso, pieno di fantasia».

A un ritorno sul palco Banfi pensava da anni, ma ha voluto studiarselo bene. «In tutto questo tempo - spiega - Garinei, Milazzo, tanti altri, hanno continuato chiedermi quando mi sarei deciso, ma lo ti avvertivo: "Sapete che è costoso"».

Poi è arrivata, come si dice, la «quadra» e ha avuto l'occasione che voleva, tutti i requisiti di professionalità, completezza disponibilità richiesti.

Con lui ci sono Gino Landi, coreografo e regista di tanti successi televisivi, un attore ricco d'esperienza e versatile come Gian tante giovani promesse, galvanizzate dall'idea che questa potrebbe essere l'«occasione». prova tantissimo si fatica. Soprattutto ci si impegna per una cosa a cui si crede, «cosa che in tv non sempre avveniva». Poi il pubblico deciderà.

Carla Reschia

LA BUONA TAVOLA

Il rito dei «masaghen» e le ricette con il maiale

ERA tradizione diffusa presso i nostri contadini allevare un suino a qualche settimana prima di Natale fare la grande festa dell'uccisione del maiale.

Il «masaghen» norcino, di cui era molto apprezzata la professionalità, veniva prenotato con notevole anticipo e si presentava all'appuntamento con l'apposito tritacarne, sega, coltelli budelli per l'insaccatura.

L'uccisione avveniva un lungo coltello affilato che tranciava giugulare (metodo cruento, oggi vietato ma un tempo preferito perché estraeva tutto il sangue e lasciava le carni chiare). Si toglievano i visceri e si faceva una prima macellazione, selezionando i tagli. All'attesissimo pranzo che seguiva, partecipava tutta la famiglia e alcuni vicini di casa: si o i sanguinacci confezionati con patate uvette, pinoli e formaggio e la frittura bianca e nera (polmone, fegato cuore).

In Langa si preparavano le frissie, polpette a base di fegato avvolte nella rete maiale e la di sangue. Il menù, invero truculento, era di festa, canti e abbondanti bevute che si protraevano sino a notte inoltrata. Il giorno successivo la ormai asciutta veniva macinata, mescolata in distinti impasti poi speziata e salata. Con i tagli più pregiati mescolati al grasso sottocutaneo si facevano i cacciatori di breve stagionatura e i salami nel budello gentile. Questi venivano pronti nella primavera ed estate dell'anno dopo. Con la cotenna si preparavano i cotechini e con la testa lessata la «testa in cassetta», specialità molto apprezzata nell'Appennino ligure. Con i tagli meno pregiati confezionavano grandi salami cuocere.

preparavano inoltre le pancette distese o arrotolate, il lardo e si fondeva il grosso in grande marmitta. Dopo aver estratto i ciccioli, si riempivano i vasi di strutto aromatizzandolo con aglio, rosmarino e altre erbe aromatiche. Questa era la base per il soffritto e l'avvio di tutti i piatti invernali della cucina contadina. La qualità dei salumi dipendeva da molti fattori quali la quantità di sale (da preferirsi quello iodato marino) pepe e di altre spezie, le aggiunte speciali, vero «tocco dell'artista», quali un goccio di grappa o di vino rosso vecchio o di aglio o di peperoncino.

In un ambiente fresco ma lievemente riscaldato si facevano asciugare per alcuni giorni gli insaccati si procedeva infine alla stagionatura. I salumi venivano continuamente sorvegliati per garantire giusta umidità se tutto procedeva bene i risultati eccellenti. Inutile sottilineare la soddisfazione del contadino i valori culturali socializzazione che questo rito esprimeva.

Luigino Bruni

STASERA AL CINEMA

Alessandrino
Tel. (0131) 252.644
Or.: 16/18/20/22,30
Lire 10.000/8000
Cliffhanger - L'ultima sfida
di R. Harlin, con S. Stallone, J. Lithgow, M. Rooker (Usa '93) — Un alpinista, pieno di rimorsi per la morte di una scalatrice, ritrova se stesso lottando alla quota contro una pericolosa banda di terroristi. N. V. 1h 52' **Avventuroso**

Ambra
Tel. 252.079
6000 posto unico
Ore 18/18 **Biancaneve e i 7 nani**
Ore 20/22,15 **Made in America**

Comunale
Tel. 234.240
Or.: 18,30/20,30/22,20
L. 9000 posto unico
Sud
di G. Salvatores, con S. Orlando, F. Neri, G. Alberti (Italia '93) — Quattro disoccupati si barricano in un seggio elettorale per inscenare una clamorosa protesta e fanno scoprire brogli e malversazioni. N. V. 1h 32' **Drammatico**

Corso
Tel. 268.080
Or.: 15,30/17,35/20/22,15
Lire
Nata ieri
di L. Mandoki, con M. Griffith, J. Goodman, D. Johnson (Usa '92) — Nell'intricato mondo degli affari di Washington una bionda affascinante e dall'aria un po' svampita riesce a far luce su brogli e corruzione. N. V. 1h 43' **Commedia**

Cristallo
Tel. 241.272
Or.: 16/17,30/19
20,30/22,30
Lire 8000/7000
Film ai minori di anni

Galleria
Tel. 252.112
Or.: 16/18/20/22,15
Lire 10.000/8000
amore per amore
di G. Veronesi, con D. Abatantuono, P. Cruz, A. Haber (Italia '93) — I desideri e i conflitti interiori di Giuseppe, costretto a vivere in castità a fianco di Maria, madre del figlio di Dio. Dal romanzo di P. Festa Campanile. N. V. 1h 48' **Erotico**

Moderno
Tel. 252.707
Or.: 14,15/16,50/19,25/22,15
Lire 10.000/8000
Il socio
di S. Pollack, con T. Cruise, G. Hackman, H. Hunter (Usa '93) — Un giovane avvocato entra con uno stipendio favoloso in uno strano studio: ma il sogno diventa incubo perché c'è di mezzo la mafia. Da Grisham. N. V. 2h 35' Thriller

Ariston
Tel. (0144) 322.665
Or.: 15
Lire 8000/7000
Cliffhanger - L'ultima sfida
di R. Harlin, con S. Stallone, J. Lithgow, M. Rooker (Usa '93) — Un alpinista, pieno di rimorsi per la morte di una scalatrice, ritrova se stesso lottando ad alta quota contro una pericolosa banda di terroristi. N. V. 1h 52' **Avventuroso**

Cristallo
Tel. 0144/322.400
Or.: 15
Lire 8000/7000
Molto rumore per nulla
di K. Branagh, con K. Branagh, E. Thompson, B. Washington (Ingh. '92) — Intrighi d'amore ruotano intorno a una donna da molti desiderata e a una dubbia castità che molto in forse un matrimonio. Da Shakespeare. N. V. 1h 51' **Commedia**

Moderno
Tel. (0142) 452.818
Or.: 15,30/18/20/22,30
Lire 10.000/7000
Benny & Joon, una favola d'amore
di J. Chechik, con J. Depp, M. S. Masterson, A. Quinn (Usa '93) — Una giovane artista svitata, un fratello goloso e protettivo e un lenzo incomodo, le cui eccentricità trasformeranno la vita ad entrambi. N. V. 1h 39' **Commedia**

Cine Poli
Tel. 452.081
Or. 15,30/17,45/20,10
22,20
L. 10.000 posto unico
Per amore solo per amore
di G. Veronesi, con D. Abatantuono, P. Cruz, A. Haber (Italia '93) — I desideri e i conflitti interiori di Giuseppe, costretto a vivere in castità a fianco di Maria, madre del figlio di Dio. Dal romanzo di P. Festa Campanile. N. V. 1h 48' **Dramm.**

Vittoria
Tel. (0142) 452.291
: 15,30/18/20/22,20
Lire 10.000/7000
Cliffhanger - L'ultima sfida
di R. Harlin, con S. Stallone, J. Lithgow, M. Rooker (Usa '93) — Un alpinista, pieno di rimorsi per la morte di una scalatrice, ritrova se stesso lottando ad alta quota contro una pericolosa banda di terroristi. N. V. 1h 52' **Avventuroso**

Moderno
Tel. (0143) 78.290
Or.: 14,30/17/19,30/22,10
Lire 9000 posto u
Il socio
di S. Pollack, con T. Cruise, G. Hackman, H. Hunter (Usa '93) — Un giovane avvocato entra con uno stipendio favoloso in uno strano studio: ma il sogno diventa incubo perché c'è di mezzo la mafia. Da Grisham. N. V. 2h 35' **Thriller**

Comunale
Tel. (0143) 81.411
Or.: 14/16/18/20/22,15
Lire 8000 posto unico
Cliffhanger - L'ultima
di R. Harlin, con S. Stallone, J. Lithgow, M. Rooker (Usa '93) — Un alpinista, pieno di rimorsi per la morte di una scalatrice, ritrova se stesso lottando ad alta quota contro una pericolosa banda di terroristi. N. V. 1h 52'

Lara
Tel. (0143) 82.895
Or.: 15,30/17,15/19
20,45/22,30. L. 7000/5000
Last action hero
di J. McTiernan, con A. Schwarzenegger, A. O'Brien, F. M. Abraham (Usa '93) — Un ragazzino appassionato di cinema si ritrova per magia sullo schermo e vive mirabolanti avventure con il suo eroe preferito. N. V. 2h 02' **Fantaventura**

Sociale
Tel. 861.328
Or.: 15/17,30/20,10/22,30
Lire 9000 posto unico
Silver
di P. Noyce, con S. Stone, W. Baldwin, T. Berenger (Usa '93) — In un palazzo di Manhattan, teatro di morti misteriose, una seducente donna è coinvolta dal vicino di casa in un pericoloso gioco voyeuristico. V. 14 1h 47' **Thriller**

Arlecchino
Tel. (0363) 648.124
Or.: 14/16/20/22
Lire 9000 posto unico
Cliffhanger - L'ultima sfida
di R. Harlin, con S. Stallone, J. Lithgow, M. Rooker (Usa '93) — Un alpinista, pieno di rimorsi per la morte di una scalatrice, ritrova se stesso lottando ad alta quota contro una pericolosa banda di terroristi. N. V. 1h 52' **Avventuroso**

GIORNO E NOTTE

I LOCALI

Nuovi karaoke club alla ribalta

Sarà Franco Bianca, regista della trasmissione di «Italia Uno» Fiorello, il padrino d'eccezione del Karaoke club che inaugura stasera alle 22,30 al Before di Via dei Mille, a Novi. Al Karaoke Club di Viguzzolo stasera festival «Reginetta della canzone». Presenta Mascia.

BALLO LISCIO

Domenica pomeriggio in danza

Oggi pomeriggio stasera al Valentia di Valenza debutta l'orchestra di Paolo Laura Viani. Al salone Eternit via Visconti, a Casale, dalle 18 si balla con La strana idea. Al Milano Virtus di viale Morozzo ci la «lisciioteca». Al Master di Bosco Marengo si danza l'orchestra Ringo.

FIERE

Alla sagra anche la caricature

In piazza Coppi, a Serravalle, ha aperto i battenti il grande parco divertimenti per la festa patronale di San Martino. Oggi ad Alessandria, per la sagra di San Baudolino, dalle 10 alle 19 Alex Di Gregorio, sarà disponibile per disegni e caricature. In Duomo sarà allestita sua mostra di disegni sulla vita di Baudolino, rivisitata in chiave moderna. Si sta organizzando la prima staffetta in onore santo, corsa competitiva aperta a tutti che partirà alle 10 da piazza del Duomo per raggiungere Villa del Foro, paese natale di San Baudolino.

MOSTRA

Rassegna ornitologica a Casale

Al Mercato Pavia oggi alle la mostra ornitologica interregionale «Città di Casale» organizzato dall'Associazione ornitologica monferrina. Alle 17 ci sarà la premiazione dei migliori volatili.

MUSICA

Si parla di Lou Reed al Maltese

Al Maltese di Cassinasco continuano le domeniche di «indottrinamento musicale» a cura di Marco Drago Roberto Rivetti. Stasera si parlerà di Lou Reed.

La gara a colpi di tagliando fra deejay e locali per il titolo di «più amato»

«Top Dance»: già sfida aperta

Le prime iniziative delle discoteche in lizza

Ricomincia la mobilitazione: Top Dance chiama, i dj rispondono. La campagna elettorale è già cominciata, talora assume aspetti simpaticamente goliardici, quando gli acerrimi rivali sono compagni consolle.

Come non ricordare il duello dello anno all'Omnia Gaminella tra Luciano Tirelli Beppe Benso, che conclusero distanziati di manciata voti?

A determinare l'indice di gradimento locale è il pubblico che concede la preferenza a questo quello per le ragioni più varie: musica giusta, clima accogliente, scelte d'avanguardia, bar professionale, bella gente, atmosfera accattivante.

O magari, dettaglio non indifferente, è solo una ragione sentimentale. Tra le discoteche, alcune hanno già segnalato iniziative per ottenere dai clienti il voto. Un invito: comunicateci le più curiose. v.]

TOP DANCE
La miglior discoteca e il miglior dj di Piemonte e Valle d'Aosta

LA MIGLIOR DISCOTECA E' .....
(indicare nome e località)

IL MIGLIOR DJ E' .....
(indicare nome, discoteca e località)

I tagliandi spediti a: casella postale n° 730 - 10100 TORINO CENTRO. Si possono spedire più schede nella stessa busta, non sono valide le fotocopie.

PRIME VISIONI A TORINO

ADUA 200 c. G. Cesare 97. **Il fuggitivo**. Or.: 15,30; 17,45; 20,05; 22,30
ADUA 400 c. G. Cesare . Giovani Falcone. Or.: 15,30; 17,40; 20; 22,30
AMBRA v. Chieri 77. **Il segreto del bosco vecchio**. Or.: 15; 17,30; 20; 22,30
AMBROSIO c. V. Emanuele II 52. Sala 1: **Tom e Jerry**. Or.: 15,30; 17,30. **Il segreto del bosco vecchio**. Or.: 20; 22,30. Sala 2: **Mistero in omicidio a Manhattan**. Or.: 15,30, 17,50, 20,10; 22,30. Sala 3: **Nata ieri**. Or.: 15; 16,10; 20,20; 22,30.
ARLECCHINO c. Sommeiller 22. **Bad**. Or.: 15; 16,50; 18,40; 20,30; 22,30
CAPITOL v. S. Ostiano 24. **Per amore solo per amore**. Or.: 15,30; 17,50; 20,10; 22,30.
CENTRALE v. C. Alberto 27. **Film**. Or.: 15; 16,50; 18,40; 20,30; 22,30
C. CHAPLIN 1 v. Garibaldi 38. **Veglia di ricognizione** di M. Caton-Jones con R. De Niro, E. Berlin. Or.: 15,30; 17,45; 20,10;
C. CHAPLIN 2 v. Garibaldi 37/a. **Nervous piste**. Or.: 15,15; 17; 18,45; 20,30; 22,30.
CRISTALLO v. Gioberti 5. **Cliffhanger - L'ultima sfida**. Or.: 15,40; 17,55; 20,10; 22,30
DORIA v. Cremona 9. **Per amore solo per amore**. Or.: 15,30; 17,50; 20,10; 22,30
ELISEO ARANCIO p. Statuto. **Mistero in omicidio a Manhattan**. Or.: 15,30; 17,50; 20,10; 22,30
ELISEO BLU p. Statuto. **Nata ieri**. Or.: 15,45; 18; 20,15; 22,30.
ELISEO ROSSO p. Statuto. **Giovani Falcone**. Or.: 15,15; 17,40; 20,05; 22,30
EMPIRE p. V. Venezia 5. **Nel centro del mirino**. Or.: 15,15; 17,40; 20,05; 22,20.
ERBA c. Montebello 24. **Molto rumore per nulla**. Or.: 15,15; 17,30; 20; 22,30
ETOILE v. B. Buozzi, ang. v. **Il socio**. Or.: 15,30; 18,45; 22.
FARO v. Po 30. **Made in America**. Or.: 15,30; 17,55; 20,00; 22,30
FIAMMA c. Trapani 57. **Jurassic Park**.
IDEAL c. Baccarini 4. **Cliffhanger - L'ultima sfida**. Or.: 15,40; 17,55; 20,10; 22,30
KING KONG v. Po 21. **Sesso Nature**. Or.: 17,45; 19,30; 16,30; 18,30; 20,30; 22,30
LILLIPUT v. XX Settembre 15 bis. **Dave - Presidente per un giorno**. Or.: 15,45; 18; 20,15; 22,30.
LUX Gall. S. Federico. **Il socio**. Orario: 15,30; 18,30; 21,15.
MASSIMO CINQ v. Montebello 8. **Molto rumore per nulla**.
NAZIONALE 1 v. Pomba 7. **Giovani Falcone**. Or.: 15; 17,30; 20; 22,30.
NAZIONALE II v. Pomba 7. **L'ultima grande eroe**. Or.: 15; 17,30; 20; 22,30.
NUOVO ODEON v. Verdi c. 8. **Nel Stelat 2**, di G. Abrahams, con Martin Sheen, Valeria Golino. Or.: 15,15; 17; 18,45; 20,30; 22,30
OLIMPIA 1 v. Arsenale 21. **Dave - Presidente per un giorno**. Or.: 15,45; 18; 20,15; 22,30.
OLIMPIA 2 v. Arsenale 21. **Il fuggitivo**. Or.: 15; 17,30; 20; 22,
REPOSI v. XX Settembre 15. **Jurassic Park**. Or.: 15; 17,30; 20; 22,30
ROMANO Gall. Subalpina. **L'età dell'innocenza**. Or.: 15; 17,30; 20; 22,30.
STUDIO RITZ v. Acqui 2. **America oggi**. Or.: 15; 40.
VITTORIA v. Nizza 338. Or.: 15,45; 18; 20,15; 22,30

TEATRI TORINO

TEATRO REGIO piazza Castello 215, tel. 88.151. **Stagione d'Opera 1993-94** (nuovi abb. speciali e 4 spettacoli sono in vendita alla biglietteria del Teatro fino al 10 novembre. Biglietteria (orario 13-18,30). 6815 241/242.
PICCOLO REGIO p. Castello 215, tel. 88.151. Stagione d'opera . Prenotazioni e vendita biglietti per tutti gli spettacoli. Biglietteria (ore 13-18,30). Tel. 6815.241/242.
ALFIERI piazza Solferino 4, telefono 562.3800. Oggi ultima replica Marisa presenta Ernesto Calindri e Liliana Feldmann in **Cinzia** di Somerset Maugham, regia di Mario Monni. Biglietteria tutti i giorni 9-13 e 15-19.
CARIGNANO C. Carignano tel. 537.998. Stag. abb. T.S.T. Pomeridiana ore 15,30 la Comp. del T. Eliseo pres. **Un marito di Italo Svevo**, con Li. Chiti, r. G. Patroni . Pomeridiana ore 15,30. Pren. dal Sigl. T.S.T. via Roma 49 (or. 10/18, nip.) 517.82.45-54.45.62. Rep/ fino a dom. 1

LE TV PRIVATE

Telestar
19,50 **Rimedi la nostra carovana**, telefilm
20 — **Benson**, telefilm
20,30 **L'ultimo Safari**, film
22,25 **Il giramondo**, settim. viaggi
23,40 **Search**, telefilm
0,40 **New Excelsior**, varietà

Telecupole Cinquestelle
Sport flash
20,30 **La gabbia infernale**, film
22,30 **Tg 4**
23,30 **Campionato serie A - Parma-Juventus**
1,20 **Sport flash**
2,40 **Tg 4**

Videogruppo
19,30 **Videonotizie**
20 — **Motori e moto**
20,30 **Oggi al Delle Alpi**
21 — **Calcio a 5**
22,30 **Telesport**
24 — **Robin Hood**, film

Telecity
17,40 **Una famiglia per Fanny**, film
18,30 **Mod Squad**, telefilm
20,30 **Galassiaalmamente ...tuo**, film
22,20 **Shana**, telefilm
23,20 **Amato**, film

Primantenna Supersix
— **Trapper John**, telefilm
— **Doraemon**, cartoni animati
18,10
20,30 **Samba d'amore**, telecromanzo
21,15 **Catch the catch**
22,15 **Angie**, sit-comedy

Quarta Rete Tv
18 — **Il giustiziere della**
19 — **Sport quattro**
20,30 **Il giorno dell'infedele**, film
22 — **Juve-Toro news**
22,15 **Gran maestrone**
23 — **Electric blue**
— **Sport quattro**
2,30 mi

Quinta
19,30 **Ufo Diapalon**, cartoni animati
20 — **N.Y.P.D.**, telefilm
20,30 **L'amico silenzioso**, film
Fiore all'occhiello, va
0,30 **Notturno**
— **The silent force**, telefilm

Quadrifoglio eon
18,30 **La ricetta del g**
18,35 **Vedovo, bisognoso artista anche baby-sitter**, film
20,30 **Automan**, telefilm
21,30 **Odeon sport**

Tai
20,25 **Settegiorni**
20,45 **Domenica sport**
21,05 **L'ala di Falamoca,**
21,15 **Commedia**
23 — **Settegiorni**
23,20 **L'ala di Falamoca,**

Erre Tv
19 — **Free time**
19,30 **Erreuno notizie**
20 — **Telegiornale**
20,30 **Remake**
23,30 **Erreuno notizie**

Telecampione
20,30 **Faccia a faccia**
21 — **La profondità del pianeta**, doc.
22 — **I nuovi confini della scienza - La conservazione delle opere**

G.R.P.
19 — **Woobinda**, telefilm
19,30 **Mia bella poliziotta**, film
21,30 **Errori giudiziari**, telefilm
22,30 **Terror force commando**, telefilm
0,30 **Il mio nome è Bond, James Bond**, speciale

Rete Canavese
19,30 **Canavese Sette**
21 — **Fuori gioco**, sport
22 — **Ciak**
22,45 **Canavese sette**
24 — **Notturno**

Telesubalpina
19 — **Il regno dei draghi**, documentario
19,25 **Domani co**
19,30 **Papa Il dal 3.11.93**
20 — **Cartoni animati**
eroica, film
22,30 **Settegiorni**

Rete 7 Piemonte
La grande strada azzurra, film
Informa 7
23 — **Giudice di notte**, telefilm
23,40 **Informa 7**
24 — **Tecnica di un omicidio**, film

● Eventuali errori e variazioni nei programmi sono causati dalla non tempestiva comunicazione emittenti.

«Un film straordinario e straordinariamente emozionante. JULIETTE BINOCHE, una grande attrice da premiare...»
I. Bignardi (LA REPUBBLICA)
«Film bellissimo. JULIETTE BINOCHE è davvero straordinaria»
L. Tornabuoni (LA STAMPA)
«Splendido "FILM BLU". Con una grande JULIETTE BINOCHE»
C. Trunfen (IL TEMPO)

Passioni - Violenza - Musica
il CICLONE TINA ha conquistato VENEZIA

CUNEO VUOLE RITORNARE TRA LE BIG DEL VOLLEY

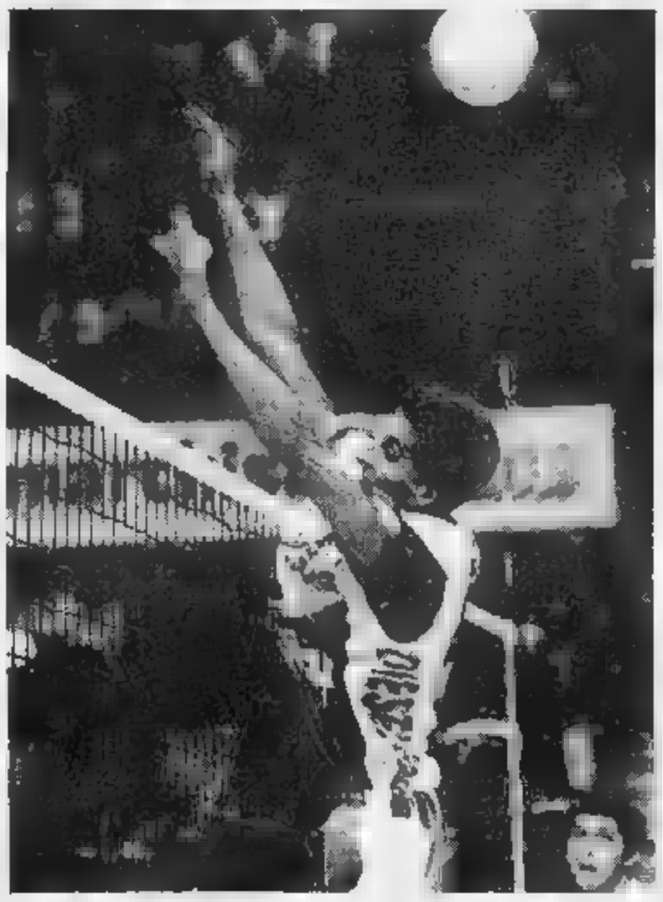

La formazione cuneese Prandi è reduce dalla sconfitta di Milano ma è intenzionata a risorgere. Il capitano Luigi (sopra) è ottimista

CUNEO. «Oggi dobbiamo vincere. Indipendentemente da co- giochiamo, devono arrivare i due punti». pretendere un risultato positivo contro il Jockey Schio è Guido De Luigi, capitano dell'Alpitour-Diesel che domenica, durante la partita contro il Milan, si è infortunato alla caviglia (distorsione di primo grado). Oggi 17,30) comunque sarà in campo al palazzetto dello sport di San Rocco per aiutare i compagni nella sfida con una formazione alla disperata ricerca di punti.

«Non dobbiamo commettere ingenuità e sottovalutare l'avversario - il capitano, che ripreso gli allenamenti soltanto giovedì -. Il unico obiettivo deve essere la vittoria, altrimenti rischiamo di staccati dal vertice. In questo avvio di stagione abbiamo avuto due episodi negativi: la sconfitta Verona e quella Gioia del Colle che ci è costata l'esclusione dalla Coppa Italia. Le altre battute d'arresto sulla ci potevano stare, e vogliamo dimostrare di essere una squadra di alto livello dobbiamo provare a vincere con chiunque, comprese le "grandi"».

Il Jockey Schio non è sicuramente una «grande», ma non va davvero sottovalutato. La stella è il quasi trentottenne (compirà gli anni il 13 novembre) palleggiatore coreano Kim Ho Chul, un giocatore di grande esperienza, molte stagioni tra i migliori atleti del campionato. L'Alpitour-Diesel - che anche oggi potrà schierare l'infortunato Ljubo Ganev - dovrà guardarsi dallo schiacciatore russo Alexandar Shadchin, dall'opposto Péron, dai dei centrali Rocco e Merlo e dall'entusiasmo dello scalpitante Redicioni, e dal Messicano, che va a caccia di un posto da titolare.

«E' un campionato difficile - dice il direttore sportivo cuneese Enzo Prandi -, si gioca sottotono si può perdere contro chiunque. Siamo una squadra in crescita e dobbiamo scendere in campo sempre con la massima concentrazione, è vietato fare passi falsi. In settimana abbiamo lavorato molto per risolvere i problemi di organizzazione del gioco, la squadra sta crescendo e tutti hanno entusiasmo. Oggi la vittoria è d'obbligo, poi, da domani, cominceremo a preparare la gara la Sisley Treviso. Un altro colpaccio come quello con Parma sarebbe davvero utile».

Oggi al palazzetto di San Rocco ci sarà anche una sfida nella sfida. I due allenatori, il cuneese Silvano Prandi e il bolognese (sulla panchina veneta) Nerio Zanetti, sono stati i due migliori tecnici della pallavolo negli Anni Ottanta e rimangono due «santoni» del volley italiano.

Con Ganev indisponibile, l'Alpitour-Diesel confermerà lo che domenica è stato sconfitto 3-0 a Milano: Bellini in regia; Gallia opposto; Petrelli e Conte schiacciatori ricevitori; De Luigi e Shatunov centrali. «E' un ottimo sestetto - dice Enzo Prandi -, forte in tutti i reparti e in grado di non farci sentire l'assenza Ganev». Il più atteso ad gran prova è il nazionale russo Shatunov che nell'impegno Milano reso di sotto delle sue possibilità.

Luca Ferrua

Oggi ospita lo Schio ma deve ancora fare a meno di Ganev

L'Alpitour è giunta al bivio adesso non può più fallire

Vbc, 35 anni

Dopo la festa sfida fra «ex»

Ci saranno anche il presidente Fontana, il vice Barroero e i due fratelli Prandi, nella sfida tra selezione di «vecchie glorie» del volley in programma stamattina (ore 10) al palasport di San Rocco, organizzata per celebrare i anni di fondazione del Cuneo Vbc.

I circa centoventi campioni che dal '58 hanno costruito storia società (partecipando negli Anni Sessanta e Settanta al torneo di serie B, attuale A2), si ritroveranno 9,30. Dopo l'incontro amichevole, la foto ricordo, il pranzo e l'appuntamento di nuovo nell'impianto di San Rocco, per seguire dalla tribuna (ospiti d'onore) la gara di serie A1.

Diego Borgna, Giorgio Salomone, Carlo Donati, Gianni Fasola, Sergio Napoli, Mario Parola, Bruno Varrone, Gino Formetta, Guido Cagliero, Cantelle, Nasi, Battaglia, Moretti, Giorgio e Gianni Bertola: soltanto alcuni fra i nomi degli illustri festeggiati. [r. s.]

Oggi a Cuneo l'ultima prova del campionato di «dog-trekking»

Corrono con un cane al fianco per conquistare il «tricolore»

Sono in palio i titoli sprint e fondo. Favoriti monregalese e una ragazza di Ormea, campionessa mondiale. A sinistra, il patron Pierangelo Destefanis, dell'associazione organizzatrice

Oggi si assegnano i titoli tricolori di «dog trekking». L'ultima delle otto tappe del campionato italiano che ha toccato Piemonte, Lombardia, Liguria e Puglia, si disputa a Cuneo al parco della Resistenza.

La stagione di gare è stata organizzata dall'Associazione italiana «dog trekking» e dall'Impronte Club. Il patron è Pierangelo Destefanis, inventore della corsa con i cani, la versione estiva della più nota «sled dog». «A differenza dello sulla neve le slitte di cui ci occupiamo d'inverno - dice Destefanis - nel "dog-trekking" il cane non deve tirare e, sia nello sprint che nel fondo, condivide l'avventura sportiva con l'uomo, in entrambi i casi nel pieno rispetto della natura».

L'ultimo appuntamento stagionale è organizzato dai cuneesi Beppe Anfossi e Roberto Punzi, due grandi protagonisti delle gare che per promuovere il loro sport preferito hanno deciso di organizzare un tappa del campionato nel centro nel capoluogo della «Granda».

Le due specialità del «dog trekking» sono sprint e fondo. La prima prova - sui 200 metri - partirà alle 10, mentre la corsa «lunga» - 7 chilometri - prenderà il via alle 10,30, subito seguita dalla passeggiata competitiva e aperta a tutti. «Un'occasione - come precisa Destefanis - di far provare il dog trekking anche a molti appassionati di cani».

Dopo le prime sette prove del campionato tricolore le classifiche di specialità hanno una fisionomia ben delineata e difficilmente i leader correranno grossi rischi. Nello sprint il primo posto assoluto dovrebbe andare a Martino Destefanis, un monregalese ancora juniores che corre in coppia con il siberian husky «Bobuk». Per quanto riguarda il fondo, il leader è il bergamasco Giovanni Gotti con l'husky femmina «Kyna». Tra i Veterani il protagonista è Beppe Anfossi con il suo lupo italiano. «Si tratta di una razza molto interessante - spiega ancora Destefanis, che è tra i soci dell'allevamento "Mexiavia" di Mondovì, un centro specializzato in husky - e alla passeggiata non competitiva di stamane sfileranno probabilmente alun decine di esemplari».

In campo femminile la stella arriva invece da Ormea: è Sabrina Sappa che con il samoiedo «Gandalf» ha recentemente vinto il titolo mondiale.

Finita la stagione del «dog-trekking», la macchina organizzativa che si è occupata del campionato italiano si dedicherà allo «sled dog». Il club Impronte aprirà una scuola a Limone. «Lo scorso anno - spiega Destefanis - gravamo e Bagni di Vinadio e abbiamo ottenuto buoni risultati, quest'inverno invece saremo a "Co' de Paris" di Limone, sugli stessi terreni che d'estate ospitano il campo da golf. Ogni giorno ci saranno circa 60 cani per far provare a tutti gli appassionati l'emozione di una corsa sulla neve. Inoltre abbiamo in programma un ricco calendario di manifestazioni agonistiche: lo "sled dog" è una disciplina spettacolare e con potenzialità che si potranno sfruttare anche come richiamo turistico. Noi ci proviamo». [l. f.]

CITROËN AX THALASSA

REGALATI IL CIELO.

Tetto apribile
Vetri azzurrati
Vernice metallizzata
Predisposizione radio
Chiusura centralizzata
Catalizzata a iniezione
COMPRESI NEL PREZZO

Motore 1124 cm³, 60 CV, 157 Km/h.

12.900.000

GALVAGNO zona D3 ALESSANDRIA
STEFANO F.lli V. MONTEVERDE 2/A CASALE M.TO
TRAVERSO V. SERRAVALLE 60 NOVI LIGURE

"un problema" L'ALCOOL

Telefona allo 011 - 43 64 978 tutti i giorni dalle ore 18.00 alle 19.00

ALCOLISTI ANONIMI ti può aiutare
DISTRETTO PIEMONTE - VALLE D'AOSTA San Rocchetto 2 TORINO

Mazzola teme molto i veneti: Sabato ancora libero, probabile utilizzo del giovane Giorgi

Grigi, attenzione al pericolo «giallo»

Un solo dubbio con il Chievo: l'esordio di Bonadei

SPORT FLASH

PROMOZIONE

Scende in campo a Canelli la capolista Derthona

Il Derthona, capolista del campionato di Promozione, gioca a Canelli. Il Felizzano cerca riscatto sul campo del Bamgalupo. Incontri in casa: l'Acqui con la Sandamianferrere, il Quattordio col S. Paolo, il Sarezzano col Cenisia, mentre la Viguzzolese [illegible] il Lucento.

PRIMA CATEGORIA

La sfida di cartello è Comollo Novi-Cassano

In Prima categoria, girone H, oggi tiene banco Comollo Novi-Cassano. Attesa per S. Giuliano Nuovo- Arquatese e Vignolese-Carrosio. Ci sono pure Castellazzo -Nicese, S. Carlo-Rocchetta, Costigliole-Castelnovese e Junior Asti-Occimiano. Nel girone B, la Junior Casale gioca a Fara.

RUGBY

Sul terreno dei ferrovieri arriva il Cus Torino

Per la [illegible] di rugby il Dlf Alessandria ospita oggi (alle 14,30) il Cus Torino. Fermo l'Acqui, che osserva il turno di riposo, il Novi cerca punti ad Aosta.

ALESSANDRIA. Arriva il «temibile» Chievo. E Mazzola mette in guardia i suoi ragazzi. «E' una squadra che va presa con le molle - interviene il tecnico -. E sapete perchè? Per un fatto semplicissimo: non ha grosse ambizioni, se non quella di concludere il campionato in modo dignitoso. In casa non riesce a raccogliere più di 500-600 spettatori e in trasferta non ha praticamente seguito. Gioca, insomma, senza patemi, cioè rilassata, tranquilla. Poi, il suo è un collettivo ormai collaudato. Molti giocatori militano assieme da diversi anni. E non mancano i "marpioni". In attacco, poi, dispongono di due punte (Gori e Cossato, n.d.r.) molto rapide con i piedi, e temibili soprattutto di testa. Dovremo stare attenti ai palloni alti».

E a proposito di schieramento, l'allenatore dei grigi non ha ancora deciso se utilizzare o meno sin dall'inizio Fabio Bonadei. «Il difensore ha ripreso da alcuni giorni ad allenarsi - precisa -, ma è a corto di preparazione. A questo aggiunga il terreno pesante per la pioggia caduta in abbondanza in questi ultimi giorni. Il fango non è l'ideale per un giocatore che esce in campionato dopo un'assenza prolungata».

E' probabile, dunque, che Mazzola preferisca rimandare l'esordio del varesino di una settimana, riproponendo come

Il centrocampista Lazzini

marcatore [illegible] il giovane Giorgi, uno dei migliori nella gara interna con il Bologna, due settimane fa. Al centro, in marcatura, giocherà Siroti, col solito Sabato nei panni di battitore libero. Sulla fascia sinistra come [illegible] muoverà Maddè: al fluidificante pare si stia interessando e non poco il Cosenza. Non è esclusa una sua imminente partenza. E dalla Calabria potrebbe arrivare Vincenzo Matrone, classe '71, che aveva militato con Banchelli nella Primavera della Fiorentina.

Buone notizie per Perugi. Il tornante ha recuperato completamente e sarà al suo posto a centrocampo, accanto a Lazzini e Avallone. Poco più avanti si muoveranno Fermanelli e Serioli. Quest'ultimo è più che mai intenzionato a ben figurare anche per [illegible] rischiare di finire in panchina. Proprio l'altro ieri [illegible] ripreso ad allenarsi Zaniolo. Fra 15 giorni sarà pronto per buttarsi nella mischia.

Alessandrie e Chievo si sono affrontate quattro volte al Moccagatta: i grigi si sono imposti due volte e altrettante hanno pareggiato. L'anno scorso finì 1 a 1: passò in vantaggio la squadra dei [illegible] con Gori su calcio di rigore, raddrizzò la situazione Serioli nella ripresa. E sempre a proposito di numeri, c'è da registrare la [illegible] tesima partita con la maglia grigia di Andrea Zanuttig. Chissà che i tifosi non stiano preparando [illegible] sorpresa per lui.

Alessandria: Bianchet, Giorgi (Bonadei), Maddè, Zanuttig, Siroti, Lazzini, Perugi, Sabato, Serioli, Fermanelli, Avallone. **Chievo:** Zanin, Moretto, Giacopuzzi, Gentilini, Maran, D'Angelo, Rinino, Curti, Gori, Antonioli, Cossato.

Piero Abrate

C2, la Vogherese a Trento

Un altro esperimento in difesa per uscire dal buio della crisi

VOGHERA. E' una vera incognita la Vogherese, che oggi scenderà sul campo del Trento alla difficile ricerca di [illegible] risultato positivo indispensabile per uscire dal tunnel della crisi. I giocatori hanno trascorso [illegible] ultime due settimane impegnati in [illegible] tour [illegible] forze interminabile di allenamenti. L'obiettivo primario [illegible] diventato [illegible] recupero di una forma fisica accettabile, unito alla necessità di trovare l'amalgama in campo [illegible] i tanti nuovi arrivati.

Allenamenti duri, quindi, impartiti dal mister Danova che da quando è a Voghera in sostituzione di Torresani [illegible] messo ogni domenica sotto esame dal pubblico, abituato ai fasti dello [illegible] anno. E dell' asprezza delle sedute [illegible] allenamento hanno fatto le spese alcuni giocatori, tra questi l'ex laziale Di Julio, che ha riportato una contrattura, e Dell'Amico, il cui ritorno in campo potrebbe essere rinviato da [illegible] botta al ginocchio. Guai anche per Baronio: stiramento alla coscia. Non giocheranno, inoltre, Rombolini e Casarini, influenzati.

«Gli allenamenti sono stati necessari per recuperare quello che abbiamo perso all'inizio del torneo - spiegano alla Vogherese [illegible] -: dobbiamo riuscire a far quadrare [illegible] squadra sia per la trasferta [illegible] Trento sia per l'incontro in casa con il Novara».

Per quanto riguarda il tabellino del Trento, la squadra arriva da un pareggio [illegible] sul terreno della Solbiatese. Sono 7 i punti in classifica generale (contro i [illegible] del pavesi ottenuti da una [illegible] giovanissima guidata dall'ex portiere del Bologna, Sergio Buso. La diversità maggiore tra le due squadre [illegible] data dalla differenza [illegible] di questo inizio di torneo. Entrambe hanno fatto sette gol, ma il Trento ne ha subiti [illegible] mentre la Vogherese 14, decisamente la peggior difesa di tutta la serie C2. Ed è proprio sull'apparato difensivo che Danova ha riversato le maggiori attenzioni. Con il Trento sarà probabilmente schierato un nuovo reparto sperimentale, l'ennesimo. La retroguardia rossonera continua a giocare a maglie troppo larghe, come lo scorso anno, quando però la validità degli avversari era inferiore.

Rombolini è influenzato: non gioca

Per quanto riguarda i precedenti, gli [illegible] incontri tra Vogherese [illegible] Trento risalgono al torneo di serie D del 1962. Entrambe le squadre vinsero le partite casalinghe. **[d. sa.]**

Quasi scontro diretto per la promozione, ma tra i serravallesi molti infortunati

Libarna d'emergenza con l'Oleggio

Inedito derby fra Casale [illegible] Monferrato. I nerostellati: «Dobbiamo vincere [illegible] ogni costo». La Novese affronta in trasferta l'imbattuto Cerano. Prova verità per la Fulvius col Caltignaga. Ovada cerca la riscossa in casa

C'è una fetta di campionato in palio oggi a Serravalle; nella sfida tra [illegible] Libarna e la retrocessa Oleggio, che ormai non nasconde più le [illegible] ambizioni. Ma le gare dell'8 giornata d'Eccellenza sono tante e tutte senza pronostico, [illegible] partire da Cerano-Novese e Fulvius- Caltignaga, che faranno da misurino al valore delle quattro compagini. Casale-Monferrato [illegible] un derby inedito. Per l'Ovada, infine, un altro crudele confronto [illegible] una compagine di rango, il Borgomanero.

Casale-Monferrato. «Dobbiamo vincere ad ogni costo, per recuperare in casa quello che si perde in trasferta»: [illegible] l'imperativo che Oscar Lesca ha imposto ai nerostellati, che oggi dovranno riscattare la sconfitta [illegible] Carano. «I sansalvatoresi sono un [illegible] duro - ammette il mister - [illegible] [illegible] possiamo permetterci di scialare altri punti». Il probabile schieramento nerostellato: Ciolli, Volpara, Lopreiato; Isoldi, Palermo, Bergandi; Bocchi, Porrino Aldo, Porrino Enrico, Molinari, Franzin.

«Per noi è altrettanto importante fare almeno un punto - ribatte Pietro Roncati, presidente del Monferrato -, così daremo il massimo per ottenerlo». Svaniti i timori [illegible] Capocchiano, che si è ripreso dall'infortunio, Pietro Petrucci manderà in campo questa formazione: Bobbo, Dellatorre, Chiabrera; Casalone, Grassano, Pavarin; Fantin, Cavalli, Petrone, La Salvia, Capocchiano.

Libarna-Iris Oleggio. Difficile impegno casalingo per la capolista Libarna, che affronta l'Iris Oleggio, seconda ad un punto, in formazione d'emergenza. Alla squalifica [illegible] Bizzarro (espulso domenica con mister Armienti), si aggiungono le assenze per infortunio del libero Fornaroli [illegible] del tornante Piu. Inoltre il mediano Vivarelli e il centravanti Cannistrà [illegible] no malanni assortiti: saranno probabilmente [illegible] campo, [illegible] pure non al meglio della [illegible] dizione.

«Le assenze e il campo pesante sono [illegible] vantaggio rilevante per l'Oleggio, che è formazione [illegible] tutto rispetto. Cercheremo di supplire agli handicap con la grinta per mantenere il primato in classifica» dice il vicepresidente Sergio Bosso. Libarna: Cravero, Roveda, Quartino, Scaramaglia, Gogna, Bordini, Ragni, Vivarelli, Cannistrà, Ubertelli, Gaggero.

Cerano-Novese. Insidiosa trasferta per la Novese, sul campo dell'imbattuto Cerano. Mister Tr[illegible] dovrà rinunciare a capitan Gozzoli, squalificato per un turno, e allo stopper Fenoglietti, infortunato. Al loro posto, giocheranno i giovani Boelle e Mazzoglio. Sarà in campo, invece, il fantasista Sciarcaluga, che pure non è al meglio della condizione. In attacco, Petrini farà coppia con Meta, mentre Ardinghi finirà in panchina. Formazione: De Prà, Siri, Rave[illegible] Boella, Mazzoglio, Spaviaro, Carbone, Pastorino, Petrini, Sciaccaluga, Meta.

Fulvius-Caltignaga. Prova verità per l'undici allenato [illegible] Roberto Casone che con il Caltignaga dovrà interrompere la serie negativa. «Tre sconfitte consecutive sono tante - dicono i dirigenti -, guai se oggi [illegible] cambiamo registro». Il tecnico ha parlato [illegible] lungo [illegible] i suoi ragazzi e si attende una prova d' orgoglio anche se l'avversaria è temibile. La Fulvius sarà in campo così: Menabò, Bobbio, Dal Lago (Barisone); Salvaggio (Maccarini), Sordello, Francascon; Bianco, Vennarucci, Manfrin, Battistella, Antonaccio.

Ovada-Borgomanero. L'Ovada cerca punti al «Geirino», contro il Borgomanero, per abbandonare l'ultimo posto in classifica. Per la squadra bianconera, non sarà facile tenere testa ai novaresi, solidi e compatti in ogni reparto. Per la sfida odierna, il trainer Dario Core può contare sull'organico al completo. E' previsto l'esordio del difensore centrale Ghione, mentre sulla fascia destra ci sarà l'ex tortonese Mannarino. In attacco, fiducia alla coppia Bardelli-Forno. In campo: Porcello, Gaggino (Chiappino), Ferrando, Bonato, Ferrari, Ghione, Mannarino, Satta, Forno, Ricci, Bardelli.

[r. al.]

I piani di Simoniello per il difficile incontro con la Colligiana

La Valenzana va in trasferta e cerca il punto del pareggio

VALENZA. «Cercherò di non perdere, perché il pari [illegible] la classifica mentre la condotta troppo ardita conduce spesso a pesanti sconfitte»: così l'allenatore della Valenzana, Antonio Simoniello, inquadra la trasferta [illegible] Colle Val d'Elsa, e risponde a quanti lo accusano di adottare un modulo di gioco troppo difensivo. «Questa volta ha ragione - ribattono i tifosi -: la Colligiana è particolarmente agguerrita e conquistare un punto sarebbe già il massimo».

Preoccupa la difesa, che è la [illegible] perforata del girone, essendo stata violata solo 3 volte. «Sono sicuro che Valeri e Dadda daranno un dispiacere ai toscani - [illegible] il ds Ezio Maggi -, però dovranno [illegible] particolarmente svelti e colpire in contropiede alla prima [illegible] Per far ciò, occorreranno lanci adeguati e il rientro dell'ex acquese Costantino lascia ben sperare. «Si [illegible] rimesso dall'infuzzicata che gli era costata tre punti di [illegible] - dice Simoniello -: conto [illegible] lui per migliorare [illegible] rendimento del centrocampo». Dentro Costantino [illegible] fuori Schiavone,, che non si è ripreso dalla botta rimediata domenica [illegible] ginocchio sinistro. «Il medico gli ha ordinato [illegible] settimana di riposo - spiega Maggi -, lo riavremo per la gara casalinga [illegible] il Nizza Millefonti».

L'allenatore valenzano Simoniello

Della comitiva Valenzana fanno parte anche Vescovo [illegible] Fac. «Andranno in panchina - aggiunge Maggi -, ma potrebbero [illegible] [illegible] in una gara tanto dura». Il compito di marcare il centravanti Mustacchi, bomber della Colligiana con 3 reti, toccherà a Marenco. «Dopo un inizio in sordina, lo stopper sta tornando sui livelli soliti - puntualizza il tifoso Felice Pampirio -, ora è il mastino di sempre e [illegible] sicuro che bloccherà anche lo spauracchio Mustacchi».

Scalpita anche Sai, che ha segnato tanto come il toscano, giocando solo scampoli di partita. «Manuel entrerà nel finale - dice il mister - in questa gara, dovremo controllare i rivali anziché cercare avventure pericolose». [illegible] è pronto: «Se avranno bisogno di me, non mi tirerò indietro. vorrei provare a battere quella [illegible] tanto arcigna».

Valenzana: Merlone, Mometti, Lucchini; Cadamuro, Marenco, Negri; Biasotti, Costantino, Valeri, Degli Esposti, Dadda.

Rodolfo Castellaro

Potete scegliere
la grande qualità Nokia per
tante piccole ragioni.

16:9.
L'alta qualità dei Vostri films preferiti nel formato cinema 16:9.

SAT.
Ricevitore incorporato e qualcosa per il collegamento diretto via satellite sui televisori di alta gamma.

STEREO HI-FI.
Suono stereo HI-FI fino a 80 watt, stereo a 2 o 4 altoparlanti con o senza subwoofer.

A.P.S.
Programmi un solo tasto, memorizzazione automatica di tutti i canali ricevibili.

ON SCREEN MENU.
Possibilità di regolare tutte le funzioni del TV Color mediante l'uso interattivo di un menu grafico e del pratico telecomando.

DIGITAL COMB FILTER.
Riproduzione delle immagini assolutamente realistica: nessun tremolio, linee verticali perfette, grande nitidezza fin nei più piccoli dettagli, anche nelle scene più veloci.

TELEVIDEO ISTANTANEO.
Televideo integrato con memoria fino a 512 pagine e accesso immediato a tutte le informazioni.

NOKIA
CONNECTING PEOPLE

vallegio villano

ELETTRODOMESTICI - TVC - HI-FI - TELEFONI CELLULARI
Piazza Roma, 2 - TORTONA
Via Mazzini, 155 - NOVI LIGURE
Corso Lamarmora, 51 - ALESSANDRIA

La nuova Toyota Carina E vince per 3 anni a 0 lire.

Il Mondo, l'Uomo e l'Auto, secondo Toyota devono poter convivere armonicamente.

Non si vince perché si è fortunati. Si vince perché è Toyota.

Toyota significa passione per il lavoro ben fatto e ricerca di soluzioni sempre nuove; l'eterna insoddisfazione come metodo e la soddisfazione degli automobilisti come fine. Significa muoversi con grandi idee guida.

Questo pensiero vincente è da sempre racchiuso nelle tre ellissi del marchio Toyota. Da oggi è anche racchiuso nel corpo e nell'anima della nuova Toyota Carina E, la perfezione fatta auto.

Perfetti sono i suoi motori 16 valvole 1600, 1800 e 2000 GTi, veri concentrati di tecnologia. Perfetto è il suo sistema di sicurezza, garantito da una struttura realizzata con speciali acciai indeformabili e dall'ABS di serie.

Perfette sono le sue dotazioni, perfetto il suo comfort, grazie all'elevata abitabilità, perfetta la sua linea filante. È perfetto il suo rispetto per l'ambiente, garantito dall'ampio utilizzo di materiali riciclabili.

Un pensiero vincente oggi anche racchiuso nell'idea della manutenzione programmata per 3 anni o 3 lire: per 3 anni (o 60.000 km), infatti, la Toyota Carina E non costerà nulla di manutenzione. Un programma che Toyota ha lanciato per prima in Europa e che propone oggi in Italia per il lancio della Carina E.

Con la certezza dello stesso successo, perché la manutenzione programmata Toyota non significa solo tagliandi gratuiti, ma anche riparazioni gratuite, manodopera gratuita, ricambi gratuiti. Tutto, insomma, tranne i pneumatici e, ovviamente, la benzina e i pedaggi autostradali.

E per un ulteriore successo, 3 anni di pronto intervento gratuito in Italia e all'estero e 3 anni (o 100.000 km) di garanzia su qualsiasi difetto di fabbricazione. Un successo che mi piacerebbe condividere con voi.

Carina E XLi e GLi:
1600 cc, 115 cv, 195 km/h, ABS di serie.
Carina E GLi:
2000 cc, 133 cv, 205 km/h, ABS di serie.
Carina E GTi:
2000 cc, 158 cv, 215 km/h, ABS di serie.

TOYOTA
Idee guida.

Per informazioni sulla rete dei Concessionari Toyota, telefonate al Numero Verde 167-011555

Da ieri vietato somministrare le confezioni non sottoposte ■ controlli anti-epatite C

RACCOLTA A TORINO 1991	AVIS	BANCA DEL SANGUE	MARIA VITTORIA
SACCHE DI GLOBULI ROSSI	67.808	36.825	3417
LITRI ■ PLASMA	16.635	7651	[illegible]

FONTE: ANNUARIO SERVIZ. ■ SEZIONE

Panico tra i pazienti ma i medici invitano ■ non creare inutili allarmismi «Le possibilità di contagio sono inesistenti»

Rischio sangue, i Nas in corsia

Sequestrati gli emoderivati non testati

«La circolare Poggiolini è sospesa», e in ospedale piombano i carabinieri. Angelo Magrini, il presidente dell'associazione politrasfusi che ha denunciato lo scandalo ■■ sangue, è stato sentito ■ lungo venerdì sera ■■ maresciallo Sechi e dal brigadiere Loreto dei ■■ ■ Torino. ■ adesso ci sono militari in borghese nella divisione ■ Ematologia dell'Università, alle Molinette. Aprono i frigoriferi con le scorte degli emoderivati e controllano le vecchie confezioni ■ immunoglobuline, quelle non testate per il virus dell'epatite C, prodotte e commercializzate dalle industrie farmaceutiche fino allo scorso agosto. Parlano con i medici, si consultano con il ministero a Roma («Ma si può sapere se l'onorevole Goravaglia ha dato o no disposizioni ufficiali?») e con il loro comando, spiegano la situazione ■ una dottoressa della direzione sanitaria venuta a seguire le operazioni.

Alla fine, ore 15 di ieri, ■■ ■ sequestro. Nell'ufficio del direttore della prima cattedra di Ematologia, professor Alessandro Pileri, presente ■ titolare della seconda cattedra, professor Mario Boccadoro, ■ maresciallo stende il verbale che toglie dalla circolazione i flaconi diventati improvvisamente fuorilegge: «... e pone il materiale a disposizione dell'autorità giudiziaria». Boccadoro si accarezza ■ barba, perplesso: «Per carità, è una precauzione, ■■ sicurezza in più. Ma ha senso? Anche ■■■■ i test per l'epatite C, la lavorazione delle immunoglobuline è tale ■■ escludere qualsiasi rischio ■ contagio. Un punto, questo, su cui la comunità scientifica internazionale non ha mai avuto dubbi».

Comunque, ■■ circa 500 scatole custodite nel freddo dei maxi-frigo della divisione, quelle che non si possono più utilizzare sono appena ■■■ ventina. Ma i carabinieri devono inventariare anche le scorte degli altri reparti che fanno uso ■ questi prodotti, visitare ■ farmacie interne a tutti gli ospedali di Torino e della provincia. E poi le farmacie pubbliche e private, i magazzini dei distributori. Un lavoraccio. Per di più, è sabato: la ■■■ ■■■ farmacie è chiusa, come chiusi sono gli uffici di Settimo della Unione farmaceutica novarese ■ quelli di Torino della Unifarma, della Remedio, dalla Nastri e dalla Giovine farmaceutiche. «Per oggi andiamo dove siamo sicuri di trovare qualcuno» ordina a metà pomeriggio il ■■■ mandante dei Nas. «Il resto lo faremo dal prossimo lunedì, inviando ■■ necessario telegrammi e fax».

Intanto, l'ospedale Molinette è già alle prese con le reazioni di chi s'è ■■■■■ a trattamenti di immunoglobuline quando il ■■■ per l'epatite C ■■■ esisteva o non veniva utilizzato. Reazioni difficili ■■ controllare, di rabbia ■ di paura. Alla divisione Ematologica dell'Università, i medici passano la metà del loro tempo a rispondere alle telefonate. «Dottore, sia sincero: che rischi corro?». «Che dice, faccio un esame per l'epatite C?». «Quali sono le percentuali di contagio?». «Posso continuare con la terapia?». A tutti, il professor Boccadoro risponde con la consueta calma: «I dati parlano chiaro: ogni forma di allarmismo ■ ingiustificata».

Ma allora, perché sequestrare ■■ le vecchie immunoglobuline? E perché questo fax dell'associazione politrasfusi? Nel documento, Magrini parla di «rischio epatite permesso per legge e accusa: «La leggerezza ■■■ cui si è preferito ■■■■ la precedenza allo "smaltimento" delle ■■■ delle ■■■ farmaceutiche anziché alla salute, sicuramente ha creato qualche cittadino positivo al virus dell'epatite C».

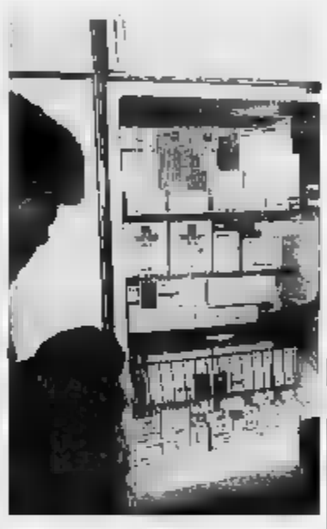

I carabinieri del Nas all'uscita del reparto ■ Ematologia delle Molinette dopo ■■■ sequestrato vecchie scorte di emoderivati tenuti ■ frigo

Il professor Alessandro Pileri non riesce a spiegarsi quello che sta succedendo: «L'autorizzazione ministeriale si basa su un parere serio ■■ comitato tecnico-scientifico. Quanto ■ dati, ■■ che a ■■ gruppo di trapiantati di cuore - per i quali è necessario ■■ uso massiccio ■ immunoglobuline - è stata riscontrata ■ presenza dell'anticorpo dell'epatite C. Ma attenzione: ■■■■m contagio, non hanno contratto il virus. Gli esami hanno semplicemente segnalato ■■■ presenza passiva e temporanea di questi anticorpi, che nel giro di 30 giorni sono poi scomparsi».

Gianni Armand-Pilon

Test-soluzione per donatori

In base alle risposte l'Avis decide se accettare l'offerta

■■■ avuto rapporti omosessuali negli ultimi 12 mesi? Ha avuto rapporti sessuali con persone diverse dal part■■ abituale? Nel ■■■ degli ultimi tre anni ha viaggiato all'estero?». Sono alcune domande del questionario Avis consegnato ai donatori prima ■■■ del prelievo di sangue: «Vogliamo evitare - spiega Donatella Laiolo, corresponsabile dell'Avis di via Ventimiglia - di accettare sangue da quanti si trovano nel periodo "finestra": il lasso di tempo ■■■■■■vo all'infezione, durante il quale i test non rilevano la presenza del virus».

Oltre ■ quesiti sui comportamenti «a rischio», il questionario contiene domande sullo stato ■ salute. Dopo averlo compilato, il donatore la presenta al medico: «Se ammette rapporti ■■■■■■ssuali rifiutiamo la donazione; se confessa altri comportamenti a rischio gli chiediamo di tornare dopo sei mesi». Le risposte ad altre domande ■■■ valutate caso per caso. Il medico chiede chiarimenti ■ chi barra il quadratino del ■■■ per «Ha viaggiato all'estero?» o «Negli ultimi 12 mesi si ■ sottoposto a cure dentarie, forature del lobo dell'orecchio, tatuaggi?», ■ ancora «E' stato esposto a malattie contagiose in famiglia o sul posto di lavoro?». «Poi - dice ancora Donatella Laiolo - decidiamo se ■■■ tornare dopo sei mesi o accettare il sangue».

E se qualcuno mente? Se ■■ donatore è stato ■ Africa ■ ■■ dentista, ma non lo scrive sul questionario? ■■■■■ ■ sangue è un gesto di generosità: nessuno ha interesse a mentire. E' impossibile immaginare un maniaco determinato ■ contagiare altre persone: dovrebbe ■■ essere a ■■■■■■■ ■■ risultato ■ un precedente test) di ■■■ contratto un virus. Dunque, se lo sa già, ha superato la fase-finestra e il suo sangue verrebbe scartato dopo il nostro test». **[g. fav.]**

CONSUMO ■■■■■ OSPEDALE REGINA MARGHERITA (1991)

Infantile, ■■■■ infondati

I medici rassicurano le mamme che hanno bambini nei reparti

Le mamme hanno paura. Quelle che hanno avuto bimbi malati nei mesi scorsi hanno preso d'assalto i centralini dell'ospedale Regina Margherita: «Mio figlio ha avuto ■ parotite in primavera, ha assunto gammaglobuline, come posso fare?»; «Ho una bimba di quattro anni, era ricoverata da voi, le avete dato ■■■■mina. ■■■■ terrorizzata».

All'ospedale Infantile i Nas si ■■■■■ presentati giovedì. Hanno passato ■ setaccio gli scaffali della farmacia e del Centro trasfusionale: ■■ ne sono andati ■■■■■ sequestrare nulla, tutti gli emoderivati erano in regola.

I medici del Centro trasfusionale si danno un gran da fare nel rassicurare questa e quella ■■■ dre: «Nessun bimbo - spiegano - ha contratto l'epatite C o è risultato positivo all'Hiv per essersi sottoposto a trasfusioni ■ aver assunto emoderivati negli ultimi due anni».

Dai reparti arrivano segnalazioni allarmate: alcuni genitori oppongono resistenza alla somministrazione ■ derivati del sangue. «Reazioni isteriche» commentano i medici.

Il fabbisogno di sangue dell'ospedale Infantile è soddisfatto dall'Avis: poco meno ■ 8 mila sacche di globuli rossi e oltre 300 litri di plasma l'anno. «Invitiamo le madri, quando ■ possibile, a donare il sangue per i loro bam■■■ni. ■■ è sciocco esagerare: al■■■■ genitori vogliono portare a ogni costo in ospedale zii, amici ■ cugini, convinti che il sangue dei parenti sia il più sicuro per i loro figli. ■■ ■ accaduto ■ ■■■■■ porre ai test per ■■■■ ■ epatiti i congiunti ■■■ bimbi ricoverati: i genitori non si fidavano dei centri trasfusionali, ■ hanno ■■■■ scoperto di avere parenti sieropositivi».

Oltre a promuovere ■ donazioni dei genitori, i medici dell'Infantile hanno avviato una campagna di «predeposito»: «Chi sa di dover sottoporre un figlio a un intervento chirurgico programmato nel tempo, può spingere il bambino a una "auto-donazione": ■ bimbo "mette da parte" il suo sangue, che sarà utilizzato per lui al momento opportuno». **[g. fav.]**

CASAPIEMONTE s.r.l.
SEDE: L.go Orbassano, 60 - Torino
FILIALI: C.so Casale, 308 - Torino
Via Carlo Alberto, 7/9 - Leinì
Via V. Emanuele II, 19 - S. Maurizio C.se

PRECOLLINA zona Corso Gabetti 63 mq più 27 mq sottotetto. Lit. ■■■ milioni 899.23.23
■■■■■ **S. RITA** pressi prestigioso salone 2 camere cucina bisarvizi. Lit. ■■■ milioni 318.25.25
PIAZZA STATUTO (ideal) prestigiosi ■■■ mq 5 camere cucina servizi. ■■. 350 milioni 318.25.25
VALENTINO zona signorile molto bello 3 camere soggiorno cucinotta bagno. Lit. 340 milioni ■■■■■23
CASCINE ■■■■ rialzato soggiorno cucinotta ■ ■■■■■ bagno terrazzo posti auto. 318.25.25
VILLA 5.000 mq terreno belvedere con piscina ■■ km S. Mauro. Lit. 470 milioni 318.25.25
CASCINALE 30.000 mq bosco - frutteti mq 370 alloggi splendido Cocconato. Lit. 350 milioni 899.23.23
ATTICO 13° piano ■■■ mq alloggio 400 mq terrazzi centrale in Rivarolo. Lit. 445 milioni 998.99.33
VILLA 1900 San Giorgio pressi autostrada ristrutturata con giardi■■■. Lit. 450 milioni Casapiemonte 998.99.33

Nuovi in palazzina **L. 1.500.000 al ■■■**
L. ■■■■■000 camere, cucina, bagno
L. 203.000.000 2 camere, salone, cucina, 2 bagni
in ■. Maurizio C.se **TEL. 011/924.44.66**

PREZZI ■■■■■■■■■■
CASHMERE
MAGLIFICIO VENDE ■■■■■■■■ CAPI DI MAGLIERIA A PREZZI DI ■■■■■■■■
ELLAY FASHIONS - MONZA - Tel. ■■■ 324.695
Via Sgambati 26 (vicino al Parco ■ Monza)
POIRINO (TO) dal SCONTO GROSSO
Orario ■■■■■■■■ ■■ - Telefono 011 945.36.85

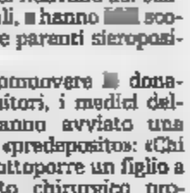

DUMIS AUREA
CORSO DI ANTIQUARIATO
Ultimi giorni per le iscrizioni ■ corso di antiquariato che prevede gli interventi pomeridiani e serali dei più noti esperti, antiquari e restauratori per far conoscere i mobili, i dipinti piemontesi, le sculture e le ceramiche ad appassionati, aspiranti operatori e neofiti. Inf. ed iscr. al «S. Giuseppe», via S. F. ■ Paola 23, **lunedì h. 10,30-19,30**. Telef. altri gg. (011) 988.7803 - (0337) 500.425. ■■■■ **corso martedì 16 novembre.**

Chiuso il convegno nazionale del Cnr dedicato ai rapporti tra «Informatica, didattica e disabilità»

Anche la tecnologia può battere l'handicap

Dalla casa intelligente ai corsi di computer per bambini down

L'informatica al servizio dei disabili. Torino, città industriale ■ tecnologica per eccellenza, con forti tradizioni di solidarietà sociale ■ di volontariato, ha ospitato, ■ giovedì a ieri, il ■■■■ convegno nazionale ■■ Cnr dedicato ai rapporti tra «Informatica, didattica e disabilità»: una ■■■■■■■■ importante per fare ■ punto sulle tecnologie a sostegno della integrazione scolastica, sociale e lavorativa degli handicappati.

Tre giorni di lavori, organizzati d'intesa con il Csi-Piemonte (Consorzio per il sistema informativo) ■ l'associazione di volontariato Area, presieduta da Marella Agnelli; seicento partecipanti, oltre cento relatori provenienti da tutta Italia, dodici seminari, una mostra degli ausili. «L'iniziativa ha voluto dimostrare - spiega Alberto Tronconi, ingegnere del Cnr ■ «padre» delle manifestazione - il valore e l'efficacia delle ricerche a favore dei disabili, proprio in ■■ momento in cui la congiuntura economica si ripercuote negativamente sul Paese, incrementando le gravi restrizioni che coinvolgono le risorse finanziarie ed umane destinate ai p■■ deboli».

Ricerche che hanno prodotto novità sofisticate ■■■ la «casa intelligente»: cioè, l'insieme ■ tutti quei sistemi che permettono ad un disabile di controllare l'ambiente circostante: accendere la tv; aprire una porta; rispondere al telefono; controllare la temperatura... Oppure, il dispositivo per consentire ad una persona che non ■ in grado ■ parlare di esprimere egualmente i propri bisogni essenziali, anche in modo molto articolato. Digitando ■■■ ■ più immagini che appaiono sullo schermo montato su una ■■■ rozzella autonoma e ■■■■ fili, il disabile può lanciare nell'ambiente un messaggio fonico altamente personalizzato. Può far sapere, ad esempio, non solo che ■■ sete, ■■■ anche che cosa desidera bere e così via.

Una parte significativa delle esperienze presentate ■ stata realizzata nelle scuole, spesso a sostegno dei disabili più gravi. «Anche questo è uno dei meriti ■■■ convegno - sottolinea Giuliana Oberto Conte, dell'Irrsae-Piemonte, l'Istituto di ricerca sperimentazione e aggiornamento educativi - perché ■■■ consentito l'incontro fra insegnanti, riabilitatori e tecnici informatici. Chi fa ricerca non può restare chiuso nel ■■■ laboratorio, deve confrontarsi con quanti operano quotidianamente ■■■■ ■ contatto ■■■ l'handicap. Le nuove tecnologie non possono diventare ulteriori barriere ad un reale inserimento sociale».

Qualche esempio, spigolando tra le relazioni della «tre-giorni» torinese. L'Italsiel ha illustrato il primo corso di informatica per ragazzi Down, alcuni dei quali frequentano ■■■ un tirocinio di lavoro presso aziende del Gruppo Iri-Stet, sfatando il luogo comune che li crede impegnabili solo ■■ lavori manuali e ripetitivi. «I giovani handicappati intellettivi hanno ■■mostrato di avere buone potenzialità per svolgere bene alcuni compiti in un ambiente di lavo■■■ complesso, grazie al computer», precisa Anna Contardi, dell'Associazione ■■■■■■■■ Down ■ Roma, che ha seguito l'esperienza.

Infine, l'Associazione Area ha presentato la «bottega della fiaba elettronica» sperimentata da Elio Tesio ■ collaboratori, che ha consentito a bambini sordi di «ascoltare» favole e racconti e di impadronirsi della tecnica per «costruire» essi stessi alcune fiabe.

Mario Tortello

Riunione nazionale

■■■ ■■■■■■ ■■■■■■■■■■ ■■■ ■■■■■■■■ ■■■ ■■■■■■ ■■■

Riunione ieri mattina, nella sede del quartiere San Donato, dei delegati autoconvocati di tutta Italia ■■■■ Fiat. Alla riu■■■■ ■■■■ presenti circa 70 persone, oltre ■■■ ■ Torino, di Cassino, Pomigliano e Arese. L'incontro è servito soprattutto a delineare una proposta per un'assemblea nazionale degli autoconvocati aperta a tutte le organizzazioni.

L'intenzione è di elaborare una piattaforma che prenda in considerazione i contratti di solidarietà, ■■■■ prima risposta alla crisi ■ atto, e la riduzione d'orario come obbiettivo principale. Si è parlato anche di organizzare una campagna di informazione sulla rielezione dei consigli di fabbrica.

All'incontro ■■■ presente Fulvio Perini, della Cgil, leader della componente «Essere ■■■ dicato», ma la ■■■ ■■■■■■■■ - ■ stato sottolineato - era a titolo personale.

MAROTTA
1ª Mostra Mercato
dal 1° al 30 Novembre
ARTE ORIENTALE
TAPPETI
ANTIQUARIATO
APERTO DAL LUNEDI' ALLA DOMENICA
ORARIO CONTINUATO
DALLE ORE 9.00 ALLE 19.00
str. ■■■■■■ 22 - ■■■■■■■■■■■■ (TO)
011 ■■■■■■■ / Fax ■■■■■■
PIAZZA MERCATO BESTIAME
MAROTTA
STR. CARMAGNOLA
TANGENZIALE USCITA LA LOGGIA

Aiazzone regala ORO!

Per ogni ambiente AIAZZONE ti regala bracciali, colliers, anelli e per ogni arredamento completo un orologio d'oro

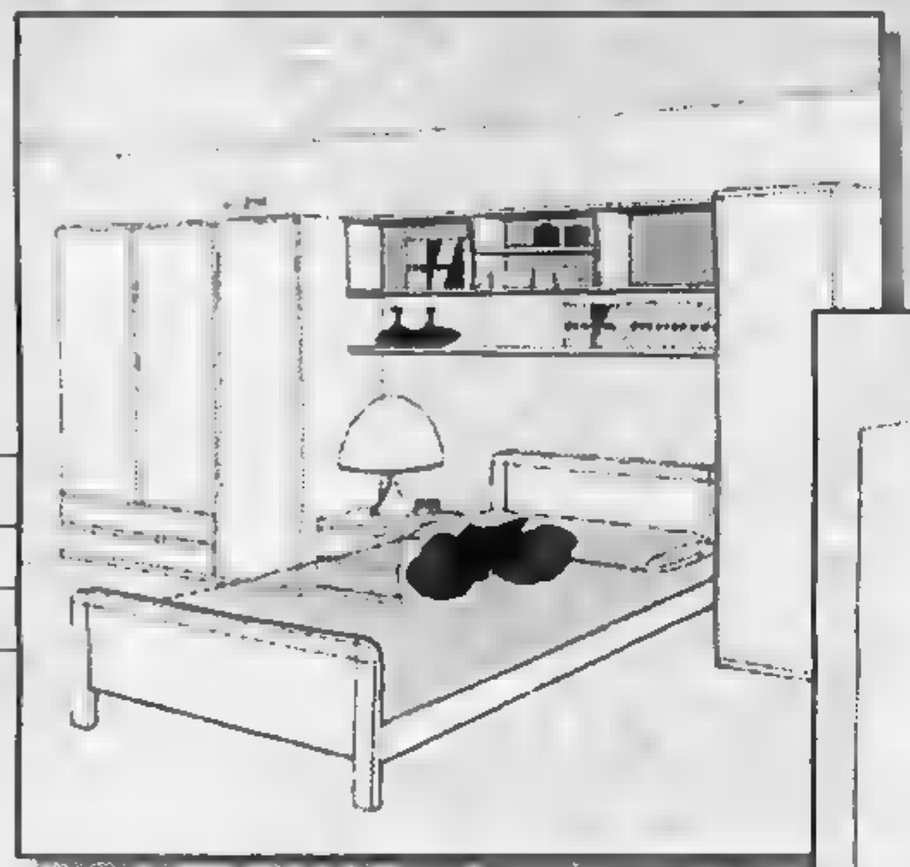

Cameretta: Composizione ■ ponte, letto+comodino+rete+materasso
L. 2.350.000*

Cameretta: armadio a ponte divano letto ■■■ cassetti materasso singolo
L. 2.950.000*

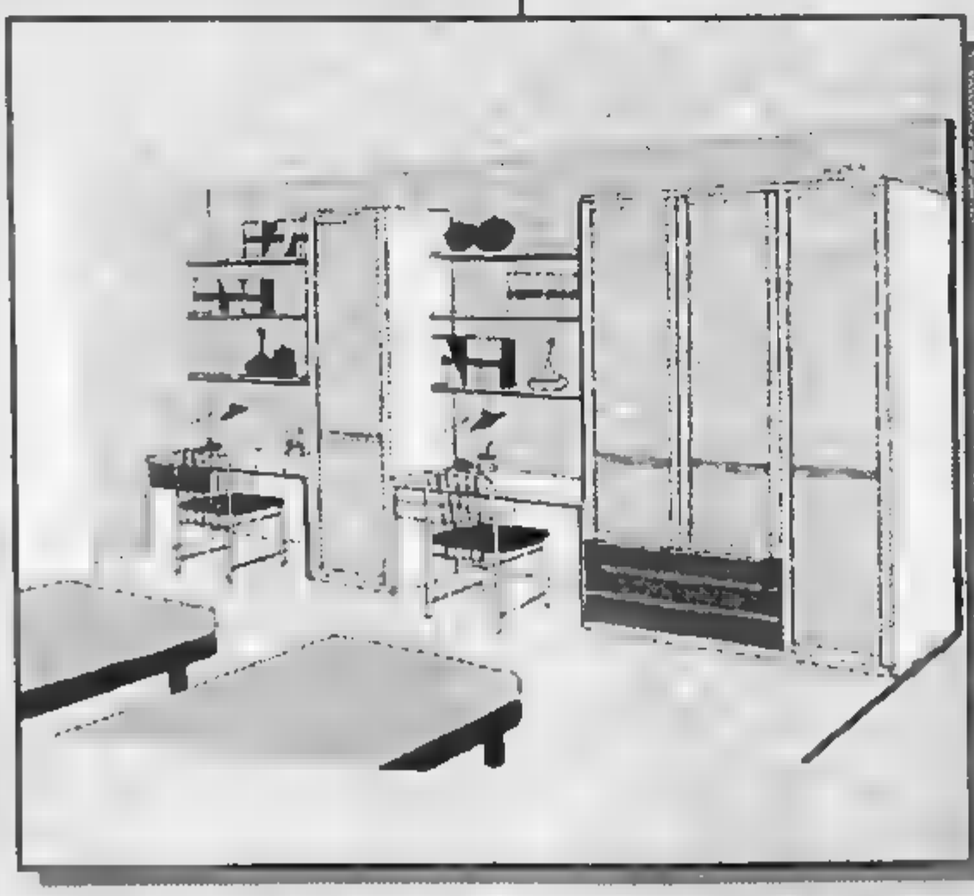

Cameretta: armadi 2 scrivanie, 2 sedie
L. 2.500.000*

* La promozione non è applicabile alle offerte televisive in corso

AIAZZONE

Località Amerique, 16 · Quart (Aosta) · tel. 0165/765674

SAVOYE MOBILI
Regione Amérique, 153
11020 Quart (Aosta)
Telefono (0165) 765398
Fax (0165) 765006

LA STAMPA
VALLE D'AOSTA

SAVOYE MOBILI
Regione Amérique, 153
11020 Quart (Aosta)
Telefono (0165) 765398
Fax (0165) 765006

Domenica 7 Novembre 1993 *n. 99*

Redazione: Rue Jean de la Pierre, telefono 23.52.97

Maurizio Bellot, ex ristoratore di Sarre, si è buttato dalla barca in fiamme ed è annegato

Muore a Santo Domingo. Attentato?

La polizia sospetta alcuni pescatori: otto arresti

SARRE. Faceva concorrenza ai dominicani, riusciva a pescare e a vendere più di loro. Maurizio Bellot, 49 anni, di Sarre, è morto annegato a Palenche, nella Repubblica Dominicana, dopo un misterioso incidente alla sua barca. La polizia ha già fermato 8 persone, tra le quali la convivente del valdostano, Lidia Bernardine, 40 anni. Il tenente Vigliega, della squadra omicidi di San Cristobal, sospetta un omicidio.

Bellot era molto conosciuto in Valle. Per anni è stato guardia forestale per la Regione, poi aveva aperto un ristorante a Sarre, «Il Bracconiere». Da due mesi era a Palenche, piccolo paese di pescatori poco frequentato dai turisti. Vi era già stato lo scorso anno e aveva deciso di tornare. Qual posto lo aveva affascinato per le sue acque limpide. Di recente aveva acquistato una casa a venti metri dalla spiaggia, e tre barche. Aveva cominciato a fare progetti: gli sarebbe piaciuto aprire un bar a Palenche.

Venerdì mattina, alle 4, ha svegliato la sua convivente per andare a pesca. I due hanno raggiunto una delle barche e sono saliti. Maurizio Bellot ha cercato invano e più volte di accendere il motore ma non è riuscito. Eppure aveva pescato con quella barca fino alla sera prima, il motore funzionava. All'improvviso la barca è partita, facendo un balzo in avanti di circa 15 metri. Il serbatoio ha preso fuoco, le fiamme si sono estese al serbatoio.

Lidia Bernardine ha convinto Maurizio Bellot a buttarsi in mare, poi si è tuffata anche lei. Ma l'uomo non sapeva nuotare e la sua convivente non è riuscita a fare nulla per salvarlo. Non le è rimasto che raggiungere la riva per chiamare i soccorsi, quando sono arrivati Bellot era già morto. «Appena ho saputo della morte di Bellot mi sono messo in contatto con il generale della polizia, Guerrero Peralta - dice il presidente della comunità degli italiani a Santo Domingo, Angelo Vicari - Mi ha garantito indagini scrupolose per accertare la verità».

L'ipotesi più avvalorata, per ora, è quella di una vendetta dei pescatori. Quella di un incidente pare esclusa perché il motore della barca ha un congegno che evita il ritorno di fiamma. Per questo si pensa a un attentato. La barca ora è sotto sequestro alla Marina di Palenche.

Maurizio Bellot, 49 anni

Un altro episodio che fa pensare alla vendetta dei pescatori è che nei giorni scorsi qualcuno avrebbe rubato le reti di Bellot. Dopo la sua morte sono spariti da casa sua 40 mila pesos (circa 4 milioni di lire), oggetti in oro e elettrodomestici. La polizia sta cercando di scoprire il responsabile del furto, che potrebbe sapere molto anche sulla morte del valdostano. Gli inquirenti hanno disposto l'autopsia sul corpo di Maurizio Bellot. Su un braccio l'uomo ha alcune macchie scure. I medici dell'Istituto di patologia di Santo Domingo dovranno stabilire se siano bruciature o lesioni di altro tipo.

In carcere ci sono quattro donne e quattro uomini (uno era amico di Bellot). Sono stati arrestati venerdì a mezzogiorno. «Era un brav'uomo - dice tra i singhiozzi la moglie di Maurizio Bellot, Clarisse - Lui era con tutti e qualcuno ne ha approfittato». Maurizio Bellot lascia tre figli: Emanuele, 21 anni, e Barbara, 21, che vivono in Valle, e la piccola Jane, che ha avuto dalla seconda moglie.

Teresa Zonca

Risolto il «caso Blanc»

L'altro valdostano ucciso nell'isola caraibica nel '90

AOSTA. Il caso di Désiré Blanc, 47 anni, di Juvençan, assassinato a Santo Domingo tre anni e mezzo fa durante una rapina, è stato risolto. La polizia è riuscita ad arrestare cinque dominicani, tutti ritenuti responsabili e complici nella vicenda. Una delle persone coinvolte nell'omicidio del valdostano è stato ucciso di recente, gli ha sparato uno degli altri quattro.

Désiré Blanc era conosciuto in Valle per la sua attività di ambulante, vendeva musicassette al mercato. La moglie e la figlia, poi, hanno gestito per anni un negozio di dischi in via Sant'Anselmo. L'omicidio risale al 12 marzo del 1990. Due uomini distinti sono entrati nella villa di Blanc scavalcando il cancello. Erano armati. Gli hanno detto di stare calmo e di aprire la cassaforte. I rapinatori hanno preso circa 20 milioni in contanti. Poi sono usciti dalla villa trascinando con loro Blanc.

Il custode della villa si è accorto di quanto stesse accadendo ed è sceso in strada, anche lui armato. Breve il conflitto a fuoco con i rapinatori. Blanc è stato colpito da due proiettili che gli ha trapassato l'addome. E' morto in ospedale nonostante il prodigarsi dei medici. **[m. t. z.]**

Désiré Blanc, ucciso nel 1990

Carabinieri

Il colonnello trasferito d'urgenza

Il tenente colonnello Claudio Catarsi che ha chiesto il trasferito fuori Valle

AOSTA. Strette di mano, saluti, contatti con gli altri vertici delle forze dell'ordine e con la magistratura: è stata la prima giornata del tenente colonnello Mauro Pantano come comandante del gruppo carabinieri di Aosta. Ha sostituito l'altro giorno il collega Claudio Catarsi, assegnato agli uffici del comando della Regione carabinieri di Padova dopo un anno e mezzo di servizio in Valle. L'ufficiale aveva chiesto poco tempo fa il trasferimento per «motivi personali»; venerdì all'ora di pranzo ha lasciato la caserma di piazza Roncas, dove sono rimaste moglie e la bambina.

Alle 8,40 ieri il tenente colonnello Pantano era già nei corridoi del tribunale, è rimasto a colloquio con i sostituti procuratori e i magistrati del tribunale fino a metà mattinata; dopo mezzogiorno ha incontrato anche il procuratore Luigi Schiavone. «Sono arrivato da Milano, so soltanto che il mio collega ha deciso di lasciare il comando per motivi personali» dice Pantano.

Nell'anno e mezzo di permanenza in Valle, il tenente colonnello Catarsi aveva coordinato alcune operazioni contro la criminalità organizzata. Le indagini avevano portato all'arresto di personaggi legati a cosche calabresi in contatto con i paesi del Sud-America per il traffico di droga. In particolare, i militari comandati da Catarsi avevano arrestato Giuseppe Nirta, 28 anni, esponente della famiglia Nirta «La Maggiore» che controlla il traffico di droga e le estorsioni nella zona di San Luca (Reggio Calabria).

Tra le inchieste coordinate dal Catarsi c'è anche quella sull'omicidio di Françoise Ferreyrolles: il 16 febbraio, 8 persone saranno giudicate dalla corte d'assise per quel delitto.

Il centralino del comando della Regione carabinieri di Padova sa dove rintracciare il colonnello Catarsi, se possibile che sia in licenza, ne viene sempre concessa una per i trasferimenti spiegano al comando. **[c. l.]**

L'incidente ieri sera ad Aosta in viale Piccolo San Bernardo

Un pensionato di Valpelline travolto e ucciso da un'auto

AOSTA. Salvatore Fonte, 72 anni, per 50 barbiere a Valpelline, è morto ieri sera: un'auto lo ha investito mentre attraversava la strada vicino al cimitero di Aosta. Salvatore Fonte era molto conosciuto a Valpelline, paese che ha lasciato un paio di anni fa per abitare ad Aosta, in via Avondo.

Ieri sera, alle 18,50, l'uomo era in via Piccolo San Bernardo. Stava attraversando la strada per dirigersi al passaggio a livello di via Montmeyeur quando è stato investito dalla «Fiesta» guidata da Luigi Giuseppe Viérin, 57 anni, residente in frazione Poinsod 63 a Sarre, che stava tornando a casa.

«Le auto che mi precedevano sono riuscite ad evitarlo a fatica - ha detto Viérin pochi minuti dopo l'incidente - e non so l'ho fatta, era impossibile, me lo sono trovato davanti all'improvviso». I primi soccorsi a Fonte sono stati prestati proprio da Viérin.

«Appena mi sono accorto di quello che era accaduto sono sceso dalla mia auto - ha detto - Ho cercato qualcosa per coprire quell'uomo, perché pioveva. Subito non l'ho riconosciuto, soltanto dopo ho capito chi era, tre dei suoi figli abitano vicino a me».

Salvatore Fonte, 72 anni

L'ambulanza ha trasportato Salvatore Fonte in ospedale. Al suo arrivo al pronto soccorso i medici non hanno potuto fare altro che constatare il decesso. Il pensionato ha subito gravi traumi in tutto il corpo. Sul luogo dell'incidente è arrivata anche la pattuglia della polizia stradale. L'auto è stata sequestrata. Viérin è andato in ospedale con gli agenti, che hanno raccolto la sua testimonianza al posto fisso di polizia di pronto soccorso.

La stradale di Aosta ha chiamato la pattuglia di Pont-Saint-Martin, arrivata all'ospedale in pochi minuti. Gli agenti hanno con sè l'etilometro. Luigi Viérin è stato sottoposto all'alcoltest: l'esame ha dato esito positivo. Dell'incidente sono stati informati anche i carabinieri di Valpelline. I militari hanno aiutato la stradale a rintracciare i parenti della vittima. Il corpo di Salvatore Fonte è stato ricomposto alla camera mortuaria di Aosta. **[m. t. z.]**

IL TEMPO IN PIEMONTE E VALLE D'AOSTA

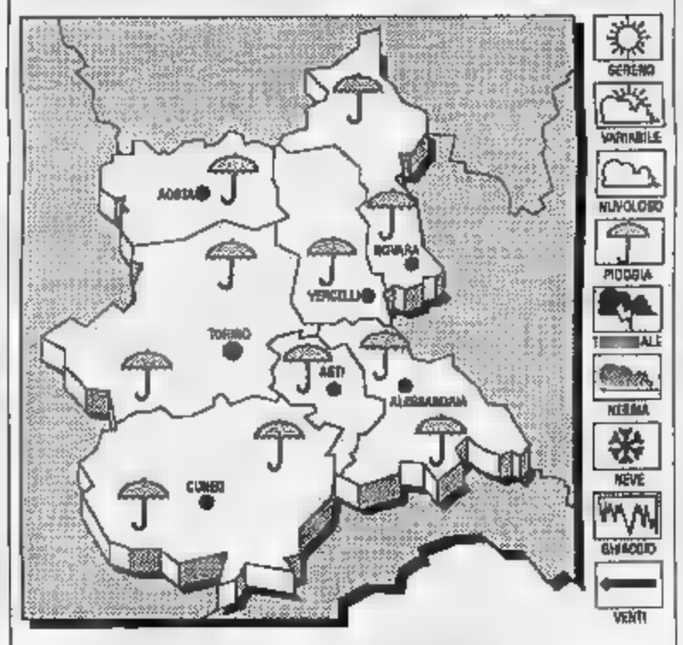

Cielo molto nuvoloso con precipitazioni sparse. Nevose sui rilievi a quote superiori ai 2300 metri. VISIBILITÀ'. Riduzioni per foschie e banchi di nebbia nelle ore notturne. TEMPERATURA. Stazionaria. VENTI. Moderati con rinforzi Sud-occidentali. TENDENZA DEL TEMPO. Condizioni di spiccata variabilità.

TEMPERATURE
IERI AD AOSTA
Max: 13; min: 6; media: 11

UN ANNO FA
Max: 20; min: 3; media: 10

TEMPERATURE IN PIEMONTE
Torino 11; Novara 9; Alessandria 11; Asti 11; Cuneo 11; Vercelli 9

Tre giovani sono stati fermati su ordine del giudice che coordina l'indagine della squadra mobile

Filmati mentre vendono l'eroina in piazza

Per gli scambi di droga e denaro si appartavano nelle viuzze

AOSTA. Filmati, con tanto di ora impressionata sul nastro; scambi di droga e denaro tra spacciatori e tossicodipendenti in piazza Chanoux ad Aosta e nelle viuzze vicina. Un lavoro di un mese e mezzo che gli agenti della squadra mobile hanno concluso con le richieste alla magistratura del fermo di tre giovani: Salvatore Presti, 23 anni, Francesco Perrelli, 21 anni e Flavio Pernigotto, 37 anni, tutti di Aosta. Il provvedimento del sostituto procuratore Carmine Esposito ipotizza il reato di spaccio di eroina; presto saranno interrogati dal giudice delle indagini preliminari Eugenio Gramola, che deciderà se mutare il fermo in arresto.

La polizia ha filmato una quindicina di scambi fra i 3 giovani e noti tossicodipendenti aostani. Le riprese sono state fatte di giorno: gli agenti della «scientifica» si sono appostati dietro le finestre di alcuni uffici e hanno filmato gli spostamenti dei giovani in piazza. Tenevano la droga in bocca e per consegnarla si appartavano nelle stradine vicino a piazza Chanoux. E' lo stesso sistema utilizzato dagli spacciatori extracomunitari, che ingoiano la droga appena si accorgono degli investigatori. Secondo il materiale raccolto dagli agenti, i tre vendevano le dosi di eroina soprattutto nelle prime ore del pomeriggio. Il centro città è una zona molto frequentata da spacciatori e tossicodipendenti: i punti d'incontro sono soprattutto piazza Narbonne, piazza Chanoux e viale della stazione. I portici sotto il municipio, poi, sono un riparo molto utilizzato per sfuggire a sguardi indiscreti; i bar e la sala giochi vicino a piazza Chanoux sono luoghi frequentati dai giovani, possibili compratori di eroina.

La polizia ha filmato per un mese il traffico di droga in piazza Chanoux

Dopo i primi appostamenti, gli agenti hanno presentato un rapporto alla procura; il magistrato li ha autorizzati a arrestare subito i giovani per cercare di individuare eventuali complici. La polizia è andata a prendere i tre giovani l'altro giorno alle 6. Erano a casa, con i genitori. Non hanno opposto resistenza, erano sicuri che la polizia non avrebbe trovato droga nelle loro abitazioni. Così è stato, ma gli agenti hanno i filmati dei loro incontri con i tossicodipendenti. Quasi tutti conosciuti dalle forze dell'ordine, alcuni addirittura minorenni. **[c. l.]**

Il Coordinamento degli inquilini rimasti senza casa si rivolgerà ai giudici

Un dossier contro gli sfratti

L'organizzazione sta raccogliendo dati sugli affitti pagati «in nero» e sulle vessazioni imposte agli affittuari. «Manca la volontà politica di risolvere il problema. E la commissione che fa?»

AOSTA. «Cosa farò il giorno dello sfratto? Un'azione eclatante che scuota dal torpore gli enti pubblici e le autorità politiche». Le parole di Roberto Gradi, sfrattato di Arvier e segretario del Coordinamento sfrattati, riassumono l'esasperazione di chi si sente abbandonato dagli amministratori di delle regioni più ricche d'Italia. La data definitiva è tra 12 giorni. «Mi hanno offerto un monolocale in Bassa Valle, in dovrei abitare con moglie, tre figli piccoli e mio padre di anni cardiopatico. E per tutta risposta il sindaco, Walter Riblan ha sottolineato che non intende "fare dell'assistenzialismo". Di fronte a un così cinico disinteresse cade qualsiasi forma di dialogo civile».

L'emergenza sfratti ad Aosta sta esplodendo, tra la disperazione dei «senza casa» e il palleggiamento di competenze politiche. Regione, Comune e Iacp temporeggiano, promettono, ma non agiscono. «Mio figlio, Etienne di 8 anni, dorme tra muffa e ragni in alloggio giudicato inabitabile dall'assistente sociale». Per queste tre stanze umide e buie, costruite sopra stalla a Jovençan, Monica, impiegata in un'azienda privata, paga 370 mila lire al mese, senza ricevere regolare ricevuta dal proprietario. L'ingiunzione di sfratto è scaduta ieri. «Potrò abitare ancora mese in questo tugurio - dice - grazie all'intervento del Coordinamento sfrattati. Non ho alternative e, soprattutto, non posso permettermi di spendere cifre esorbitanti per l'affitto».

Un alloggio di Jovençan, tre stanze umide e buie, giudicato inabitabile, costa 370 mila lire al mese alla famiglia che ci abita

E' questo il fulcro del problema. I costi insostenibili di locazione rappresentano l'anello focale di una di «ricatti» da parte di alcuni proprietari, rassicurati dalla cronica carenza di case. «Avrei potuto usufruire di uno sconto sull'affitto - conferma Monique - se avessi lasciato libero l'alloggio a luglio e agosto, come mi è stato richiesto dal locatore. portamento vergognoso».

Sono proprio questi casi che hanno determinato tra i rappresentanti del Coordinamento sfrattati l'idea di avviare un'indagine sugli affitti «in sulle vessazioni imposte agli inquilini. «Presenteremo tutto il dossier alla magistratura - assicurano - convinti come siamo che manchi la volontà politica di risolvere situazione abitativa della città. Non opporrò resistenza all'ufficiale giudiziario il giorno dello sfratto - dice Clementina Perrucci, presidente del Coordinamento -, chiederò la presenza della televisione e dei giornali. Le mie figlie di 16 e 13 anni angosciate dall'incertezza continua di poter rientrare in casa».

Uno stillicidio che turbando la tranquillità di molti cittadini, disorientati dalla scarsa sensibilità dimostrata da chi amministra. «Con mila lire al mese di pensione, moglie e due figli disoccupati, non mi rimane che nel buonsenso delle autorità». Per Antonio Canale, rappresentante di commercio in pensione, «l'ora x» il 10 dicembre, con lo sfratto per fine locazione. «Neppure l'offerta di raddoppiare il costo dell'affitto - rimarca - è servita a scongiurare decisione drastica. Dov'è la commissione sfratti?»

Sandra Lucchini

ULTIME DALLA VALLE

Celebrati i 75 anni di Vittorio Veneto

Si svolge oggi la festa per il 75° anniversario di Vittorio Veneto, organizzato dalla locale sezione dell'associazione nazionale combattenti e reduci. Comune ha finito poco i lavori di pulitura del monumento in piazza 1 maggio, danneggiato da ppisti la scorsa estate. Sono stati anche spostati i cassonetti dei rifiuti, sempre vicino al monumento. La festa comincerà alle 10 con un rinfresco al circolo comunale, sarà anche la banda musicale.

Due maestri cinesi per i corsi di ping-pong

sezione tennistavolo della polisportiva Libertas Noran, in collaborazione con il comitato Fitet Valle d'Aosta, aperto le iscrizioni per i tradizionali corsi di ping-pong riservati ai giovani di età compresa fra i 7 e i 16 anni. Le lezioni saranno svolte due maestri cinesi, coadiuvati tecnici federali italiani. Per informazioni o iscrizioni rivolgersi al palazzetto dello sport di Saint-Vincent oppure telefonare al 0166/511612.

Il direttivo dell'associazione agricoltori

Il consiglio direttivo dell'associazione agricoltori ha rinnovato cariche. Riconfermato per il prossimo quadriennio alla presidenza Isidoro Quendoz, frutticoltore di Gressan; vice presidenti sono stati nominati Giuseppe Balicco Nus e Eva Clerin di Perloz. La giunta esecutiva sarà formata da Giacinto Cerise, Guido Chabod, Domenico Chatillard, Michele Culaz, Aldo Dalbard, Luigi Persod, Maria Vuillermin, Alessio Zerga e Melitta Carcereri che ha l'incarico di delegata regionale del movimento femminile.

Dodici progetti per l'Interreg

Il governo regionale ha approvato i 12 progetti previsti dalla seconda fase applicazione del programma Interreg italo francese. I progetti riguardano lo sviluppo della zona dell'autoporto di Pollein, la valorizzazione dei prodotti agricoli, la pianificazione ambientale delle zone protette, lo sviluppo dei rapporti culturali.

Iscrizioni corsi universitari per architettura

Sono aperte le iscrizioni ad un corso universitario di «Scienza delle costruzioni», della facoltà di architettura. Le lezioni cominceranno a fine mese e si svolgeranno ad Aosta, in collaborazione con l'assessorato regionale alla Pubblica Istruzione. Arriveranno in Valle i docenti del politecnico di Torino, una volta alla settimana. Per informazioni telefonare a Ezio Seris, 0166/512781 e Enrica Perucchione, 0125/804305.

Secondo Caveri

«Necessarie le elezioni anticipate»

AOSTA. Il deputato Luciano Caveri, come presidente del gruppo misto alla Camera, chiederà dibattito parlamentare sulle vicende che in questi giorni preoccupano il Paese. «Un dibattito - dice Caveri - non strumentalizzabile per fini di parte, teso ad una difesa delle istituzioni, come emerso per altro dal discorso televisivo del Presidente Scalfaro, non può non seguire un chiarimento netto da parte del governo. Le elezioni anticipate sono una necessità».

Aggiunge il deputato: «Stiavivendo ore molto delicate, anche se non bisogna cadere nel tranello della drammatizzazione, che è proprio lo scopo per il quale si stanno diffondendo le voci più disparate. Sono necessari cautela e rispetto delle istituzioni democratiche, ricordando come le spie deviate possano dire tutto e il contrario di tutto nell'Italia dei veleni. Non si può negare la necessità che il parlamento venga informato sulla vicenda per quanto possibile e consentito».

Domande entro il 19

Il posto di difensore civico

AOSTA. I laureati in giurisprudenza che hanno più di 40 anni possono candidarsi per ottenere l'incarico di difensore civico per la Regione Valle d'Aosta. Il termine fissato per la presentadelle domande è il 19 novembre.

Potranno candidarsi i residenti in Valle d'Aosta da almeno cinque anni che non hanno mai avuto condanne penali. Potranno essere accolte anche le domande di coloro che hanno ricoperto l'incarico di segretario comunale per più di dieci anni. La figura del difensore civico è stata istituita la legge regionale del 2 marzo dell'anno scorso.

Per garantire una maggiore «professionalità», la normativa prevede che il difensore civico non possa essere titolare di attività commerciali o imprenditoriali e che non possa avere nessun altro tipo di rapporto lavorativo autonomo. La legge stabilisce che lo stipendio del difensore civico è di 6 milioni mese, lo stesso che riceve consigliere regionale.

Contestata l'introduzione di licenziamenti, mobilità e cassa integrazione, accuse al ministro Cassese

I sindacati: no ai tagli al pubblico impiego

«Con gli stessi dipendenti bisognerà offrire servizi migliori»

AOSTA. L'era del posto sicuro per i dipendenti pubblici è finita. Arrivano cassa integrazione, mobilità, licenziamenti e tagli ai distacchi sindacali. Plinio Centomo, segretario regionale della Uil, è un piano contestazione: «Non condividiamo niente di quello che è stato approvato. La Uil ha abbandonato il tavolo delle trattative e tornerà solo quando Sabino Cassese se ne andrà. Il ministro della Funzione pubblica non è credibile perché fa accordi che il governo non rispetta».

Per Centomo «ancora volta si vogliono gettare addosso ai dipendenti pubblici tutti i mali del mondo e far pagare lo il conto». La Uil è per una riorganizzazione del sistema. «Non è criminalizzando i dipendenti che si migliora il servizio - continua Centomo - ma razionalizzando. Ci vuole un progetto globale, non una politica selvaggia di tagli e di minacce di licenziamento».

Sui tagli ai distacchi sindacali Centomo è duro: «Sono un grosso al sindacato». Il leader della Uil ammette tuttavia che «non sempre è stato fatto buon uso dei distacchi, anche in Valle, per cui un riordino è imporre, però con l'accetta come vuole il governo».

Guido Dondeynaz, segretario regionale della Cisl, è più morbido: «Sui distacchi e le aspettative sindacali le decisioni non ci toccano. Potranno anche esserci state esagerazioni, non nella nostra realtà. Il sindacato comunque non farà opposizione dura». Sulla integrazione, sulla messa in disponibilità e sulla possibilità di licenziare chi non accetta il trasferimento in mobilità, Guido Dondeynaz sostiene che è la fine del mondo se eventuali esuberi vengono messi a disposizione per utilizzarli dove è più necessario».

Questo però per il segretario Cisl non è il vero problema: «Bisogna incidere sulla qualità del prodotto offerto dalla pubblica amministrazione. Oggi qualità dei servizi non è quella che il numero di addetti dovrebbe garantire. Si tratta di razionalizzare l'utilizzo dei lavoratori. questo fronte siamo impegnati». Dondeynaz ha un timore: «Non vorremmo che per l'ennesima volta si gridasse "al lupo" per spaventare il personale e poi non facessero le riforme per cambiare rotta. [a. c.]

Da sinistra, i segretari della Cisl Guido Dondeynaz e della Uil Plinio Centomo

IN VALLE

Quattromila dipendenti

Il personale dei comparti del pubblico impiego Valle raggiunge le 12 mila unità. Il gruppo più consistente è rappresentato dagli insegnanti come stato giuridico sono «statali» anche se in Valle pagati con fondi regionali. I docenti sono quasi 4000. Numerosi anche i dipendenti dei ministeri, della polizia di stato, dei carabinieri e della fi- Circa 800 sonoo i dipendenti della posta, mentre i «regionali» si aggirano sulle 2000 unità. Esiste poi un buon nucleo di polizia penitenziaria, magistrati, dipendenti delle comunità montane e dell'Usl. I comunali, concentrati in massima parte nell'amministrazione del capoluogo (circa 400) sono di poco superiori al migliaio. Di questi tempi tutto il settore del pubblico impiego è impegnato nei rinnovi contrattuali. La tensione tra i dipendenti è alta, anche perchè per il triennio 1991/93 il contratto è «bypassato» senza produrre benefici. [a. c.]

IL TACCUINO DELLA REGIONE

LETTERE AL GIORNALE

Ho pagato la tassa e non mi vergogno

Faccio parte di quella presunta esigua maggioranza di cittadini non filoleghisti e ritenuti «fessi» che hanno regolarmente pagato la tassa iniqua per il medico famiglia. Ciò che più mi urta è di dover ascoltare i crudi commenti che alcuni personaggi, non certo dipendenti pubblici o privati, si sentono in dovere di esprimere pubblicamente non solo accompagnati da farneticanti motivazioni alla loro astensione dal dovuto pagamento, ma ridicolizzando coloro che hanno obbedito a una legge dello Stato. Se sono un «diverso» e altri lo sono come me, è giusto che lo gridiamo forte a tutti. Se i «diversi» sono dall'altra parte della barricata, vi sarà pure qualcuno che alla fine scoprirà le carte. Mi auguro che le nostre istituzioni siano in grado di tutelare almeno la dignità dei cittadini che hanno ottemperato al loro dovere, non per una inutile rivincita morale, ma per il fine ben più importante di garantire, se ancora fosse possibile, la credibilità di un'azione governo nei confronti Nazione che altrimenti andrà sicuramente verso lo sfascio.

Italo Limonet, Donnas

Viva il bilinguismo ma l'inglese?

Ho superato per mia fortuna l'esame di francese grazie forse al mio nome tipicamente francese, forse alla mia preparazione e all'esame secondo me né facile né difficile. perché la Regione deve pagare il bilinguismo in certi settori? Alla Rai per esempio ci sono bravi giornalisti che parlano francese corretto e impiegati allo sportello che si degnano persino di parlare il patois di tanti valdostani si vergognano non incidono affatto sulle della Regione. Avrei una proposta: eliminare il bilinguismo «corrotto» del francese e favorire al suo posto quello d'inglese (naturalmente senza denari per nessuno). Amo il francese; i miei avi lo parlavano, io lo parlo, però siamo tutti ignoranti di inglese che ormai parla della Russia alla Cina.

Lettera firmata, Aosta

NUMERI UTILI

UTILI

Vigili del fuoco: 115
Protezione civile: 238.222
Ospedale: 30.41
Pronto Soccorso: 304.256 / 304.280
Percorribilità strade: 303.754 / 35.655
Soccorso alpino: 34.953

AUTOAMBULANZE

Aosta: *Cri* (0165) 551.564/551.569; *Centro Emergenza* 304.450/304.461
Châtillon: (0166) 61.600
Courmayeur: *Volontari del soccorso* (0165) 845.320
Montjovet: *Volontaires de secours* (0166) 79.466
Valtournenche: *Volontari del soccorso* (0166) 93.027
Morgex: (0165) 809.680
Donnas: (0125) 807.067
Brusson: (0125) 300.243

FARMACIE TURNO

Aosta oggi è di turno, dalle 9 alle 22 (a porte aperte) e dalle 22 alle 9 di domani (a porte chiuse) la farmacia *Papone*, rue De Tillier. Per gli altri Comuni della regione le farmacie osserveranno i turni di notte secondo lo schema sottoindicato.
Distr. 1: *Courmayeur*, La Thuile (entro 15 minuti dalla chiamata)
Distr. 2-3: *Villeneuve*, Cogne (entro 15 minuti dalla chiamata)
Distr. 4: *Valpelline* (entro 15 minuti dalla chiamata).
Distr. 5: *Nus* (entro 15 minuti dalla chiamata).
Distr. 7: *Valtournenche*
Distr. 8-9: *Chambave*
Distr. 10: *Champoluc*
Distr. 11-12-13: *Verrès*
Distr. 14: *Grassoney Saint-Jean*

BENZINAI DI TURNO

Domenica 7 novembre 1993
Aosta: *Agip*, Via P.S. Bernardo; *Fina*, corso Battaglione; *Ip*, via Carrel; *Agip*, via Paravera; *Ip*, via St Martin de Corléans; *Fina*, via Parigi; *Agip*, corso Ivrea (Morelio)
Aymavilles: *Ip*; **Charvensod:** *Agip*; *Esso*; **Fénis:** *Fina*; **Gressan:** *Agip (Chamonin)*; *Ip*; *Ip*; *Agip* (via Chanoux); *Agip*; **Quart:** *Ma* **Sarre:** *Erg*; **St-Pierre:** *Agip* (S.S. 25); **St-Vincent:** *Ip*; **Verrès:** *Fina*; *Erg*.

CARABINIERI

Aosta: (0165) 361.221/362.280
Courmayeur: (0165) 842.226
Châtillon / St-Vincent (0166) 61.360/81.257
Donnas: (0125) 82.054

(S)

Questura: (0165) 23.711
Polizia stradale: 361.545

FATTO CIVILE

Matrimoni. Giovanni Puglisi con Claudia Woltas.
Morti. Ambrogio Comba, 75 anni, pensionato, Saint-Vincent.

ATTIVITA' AMMINISTRATIVA

Aosta. L'assessorato regionale alla ha in programma la formazione di due graduatorie per il conferimento di incarichi temporanei. Sono un primario per il reparto di traumatologia e uno per l'Unità operativa di soccorso sanitario «118»). Le domande dovranno essere inviate in assessorato entro il 22 novembre.
Aosta. Il Comune di Aosta ha bandito una selezione per titoli ed esami per il conferimento di un posto collaboratore professionale di vigilanza. L'incarico sarà anno. Le domande dovranno essere inviate all'ufficio personale Comune, dove possono essere richieste ulteriori informazioni, entro le 16,30 del 7 dicembre. Potranno partecipare i diplomati dai 40 anni.
Villeneuve. L'amministrazione comunale Villeneuve ha stanziato 170 milioni per il rifacimento dell'acquedotto comunale e l'allacciamento della idrica. Verrà anche in serbatoio monte della frazione Cumiod.

GLI APPUNTAMENTI

SAINT-VINCENT

Gara di chemin de fer

Si concluderà questa sera penultimo appuntamento per il 1993 la gare di chemin de fer organizzate dal Casino di Saint-Vincent. Il 1° classificato si aggiudicherà un'auto «Alfa Romeo 164», il 2° e al 3° andrà un orologio in mentre la prima donna classificata riceverà una parure.

AOSTA

Le opere dello scultore Tito

Continua ad Aosta l'esposizione delle opere dello scultore Tito, allestita nella chiesa di San Lorenzo. La mostra, intitolata «La grande scultura», resterà aperta tutti i giorni fino al novembre orario continuato dalle 9 alle 19. Sono esposte circa 15 opere.

INTROD

«Pour le Val d'Aoste»

Il libro «Pour le Val d'Aoste, entre la France et l'Italie - Journal de guerre d'un valdôtain (1939-1946)», Lengereau, sarà presentato oggi alle 10,30 nella sala del Consiglio comunale di Introd. Nel libro sono descritti i principali avvenimenti della Seconda guerra mondiale e dell'immediato dopoguerra. La manifestazione è stata organizzata dall'assessorato regionale alla Pubblica Istruzione con la collaborazione della biblioteca «Emile Chanoux» di Introd.

FÉNIS

Coppa dei campioni di beloté

Oggi alle 14,30 al Bar Fénis verrà assegnata una medaglia d'oro del peso di grammi al vincitore della seconda Coppa dei campioni Lagoval di beloté. La manifestazione è individuale a gironi di otto giocatori; ogni vincitore accederà alla finale. L'anno Roberto Angeloni di Cervinia conquistò questo premio che in Valle non veniva assegnato da 20 anni.

«Bibliche immanenze»

La Tour Fromage Aosta ospita mostra del pittore Marco Rossati. L'esposizione, dal titolo «Bibliche immanenze», resterà aperta fino al 10 gennaio.

IL CASO

PLASMA SENZA PERICOLI

Secondo l'Avis l'allarme per il sangue contaminato non interessa la Valle

«Trasfusioni? Nessun rischio»

Il presidente dell'associazione regionale: «Qui non arrivano flaconi da zone giudicate "pericolose" come il Sud America o le isole caraibiche». Intanto i donatori quest'anno sono scesi da 1200 a 800

AOSTA. «I politrasfusi valdostani non corrono alcun rischio per la loro salute». Sono parole del presidente regionale dell'Avis Ivo Del Degan e del responsabile della sezione di Aosta Remo Coquillard, che spiegano come nella regione ve ne sia sempre stata abbondanza, con molti flaconi finora «esportati» in altre regioni italiane.

In Valle i donatori volontari del sangue erano 5300 alla fine del 1992, divisi in 18 sezioni.

Del Degan e Coquillard fanno presente come in media finora siano stati raccolti circa 7 mila flaconi all'anno, con 2 milioni e 800 mila centimetri cubici, due terzi dei quali utilizzati in Valle e il terzo fuori. «Nessun rischio neanche minimo le trasfusioni fatte con sangue proveniente da zone adesso giudicate a rischio, come il Sud America o le isole caraibiche», confermano i responsabili dell'Avis.

In Valle però negli ultimi tempi tra i donatori vi sono stati malumori per alcune situazioni che si sono registrate dopo il primo gennaio. Intanto, è stato elevato a 450 centimetri cubici il livello di ogni prelievo, dai precedenti 250. Ogni donatore in media ne fa da due a tre all'anno. Il passare di colpo, per la necessità di rispondere alle normative Cee, da un quantitativo a un altro quasi doppio, ha creato problemi fisici a qualche donatore, che ha lamentato la mancanza di un adeguamento progressivo.

Inoltre in Valle, negli ultimi mesi, molti volontari sono stati esclusi dalla possibilità di fare donazioni per una rigidissima interpretazione delle norme sul loro stato di salute. Anche una minima transaminasi, con valori di disfunzionalità epatica appena riscontrabili, hanno provocato la drastica cancellazione dall'elenco dei donatori di persone alle quali il sangue è stato prelevato per anni. Da un lato la decisione presa dal Centro trasfusionale va a favore di chi necessita di immissioni di sangue. Però, dall'altro, mortifica chi ha sempre donato sangue e che si trova in situazioni non di cattiva salute e di pericolo per il ricevente, ma soltanto con qualche indice non perfettamente in regola.

Nella sola sezione di Aosta i donatori sono scesi quest'anno da 1200 a poco più di 800. Può darsi che, passato questo momento critico e di massima allerta, venga di nuovo allargato il numero di persone che possono donare il sangue. Comunque, malgrado la drastica e recente riduzione del numero di donatori accettati, la produzione di sangue in Valle è sufficiente a soddisfare le esigenze locali. Ciò che adesso può venire a mancare è il sangue inviato in altre regioni. I donatori capiscono la logica di fondo di tutela massima della salute pubblica, ma vogliono discutere a fondo tutte le questioni.

Bruno Baschiera

Al Centro trasfusionale di Aosta negli ultimi tempi vengono osservate con molta rigidezza le norme per il prelievo del sangue. A destra Remo Coquillard e Ivo Del Degan, dell'Avis

I medici e il plus orario «Mai parlato di colpe»

AOSTA. «Non abbiamo mai detto che la colpa è di chi gestisce la sanità né abbiamo mai chiamato a corresponsabili il presidente della Giunta regionale, il presidente del Consiglio, l'assessore alla Sanità e l'amministratore straordinario dell'Usl». Le organizzazioni sindacali dei medici prendono posizione sui recenti avvisi di garanzia per presunte truffe ai danni dell'Usl e smentiscono notizie pubblicate nei giorni scorsi.

Ma i sanitari avevano davvero parlato di responsabilità. Questo il testo di un loro documento inviato ai due presidenti, all'assessore e all'amministratore: «In relazione agli avvisi di garanzia inviati a medici dell'ospedale, le organizzazioni sindacali Anaao, Aaroi, Anpo, Snr, Cimo, Aipac, Cgil e Cisl richiamano la vostra responsabilità nel confermare la validità e la trasparenza degli accordi sindacali intercorsi sull'organizzazione del lavoro dai quali discende la correttezza del comportamento delle categorie».

Il significato? L'inchiesta riguarda il plus orario, una sorta di superstraordinario che sarebbe percepito senza motivazione. Le organizzazioni sindacali ritengono che «questa contestata retribuzione dell'acconto sul plus orario prestato sia avvenuta nel rispetto sia del contratto nazionale sia degli accordi legittimamente sottoscritti in sede locale». Tutto lecito, quindi nessuna colpa né corresponsabilità.

Ancora i medici: «Riteniamo che la pubblicazione di tali false notizie, soprattutto in fase di indagine giudiziaria, sia finalizzata soltanto ad alimentare confusione e conflittualità tra operatori sanitari e Amministrazione che potrebbero avere poco a che vedere con la correttezza dell'informazione».

E l'indagine prosegue. Il procuratore della pretura di Aosta Mario Vaudano ha chiesto agli indagati di consegnargli una memoria entro 60 giorni, poi accerterà le eventuali «corresponsabilità» a livello amministrativo. **[s. mam.]**

Meteorologia

Maltempo da record in Valle

AOSTA. Ancora un fine settimana in Valle d'Aosta condizioni di tempo ottimali. Le previsioni della stazione meteorologica regionale dell'aeroporto di Saint-Christophe indicano condizioni di notevole variabilità, con un rapido alternarsi di precipitazioni e schiarite. E' probabile che domani vi siano piogge sparse in tutta la regione, anche di discreta intensità, ma non con le caratteristiche torrenziali dei giorni dell'alluvione di fine settembre. La neve è prevista alle quote superiori ai metri. Le temperature nelle medie di stagione, senza grandi differenze tra minime e massime. Ieri la temperatura più bassa è stata di 9 gradi, le più alte di 13. Molto intensa l'umidità, con una percentuale superiore all'80 per cento. A settembre in Valle sono caduti 180 millimetri di pioggia e 90 a ottobre. Sono già 10 i millimetri di novembre e se le piogge continueranno ancora questo 1993 rischia di essere un vero anno record per le precipitazioni che di media in Valle d'Aosta non superano i 600 millimetri nei dodici mesi. Le condizioni di cattivo tempo per domani e forse anche per dopodomani sono dovute a una situazione meteorologica piuttosto complessa. Sulla Valle d'Aosta in questo momento c'è il passaggio di correnti atlantiche alle quali è associato l'arrivo di aria calda e umida dal Mediterraneo.

Ex combattente

I funerali del maggiore degli alpini

Ambrogio Comba è stato per 21 anni segretario comunale a Châtillon

SAINT-VINCENT. Si sono svolti ieri i funerali di Ambrogio Comba, 75 anni, di Saint-Vincent, maggiore dell'esercito in congedo. L'uomo era molto conosciuto in Media Valle per aver ricoperto l'incarico di segretario comunale a Châtillon dal 1962 al 1983. Ambrogio Comba, che lascia la figlia Serena, era anche segretario della sezione di St-Vincent dell'associazione nazionale alpini e del gruppo locale dell'Aner, associazione nazionale combattenti e reduci.

Nuove preoccupazioni dello Snalc sulla vicenda del rinnovo della gestione del Casinò di Saint-Vincent

«Vogliamo la convenzione entro l'anno»

Intanto la Finoper annuncia «uno spettacolo spiacevole»

AOSTA. Sull'avvio ormai prossimo delle trattative per la Regione e la Sitav per il rinnovo della gestione della casa da gioco di Saint-Vincent si allunga l'ombra del ricorso della Finoper. Pietro Conca, ex numero uno del casinò valdostano e ora della Finoper, ieri era ad Aosta. «Sono venuto a comperare un biglietto di prima fila per uno spettacolo - dice Pietro Conca usando l'arma dell'allegoria - che se per gli spettatori potrà essere divertente come un "vaudeville", per i protagonisti sarà drammatico. E per la Valle d'Aosta spiacevole».

Conca è rimasto «stupefatto» dalla decisione del Consiglio regionale di approvare la delibera che autorizza la giunta a trattare con la Sitav. «Ci avrebbe già stupito vedere la Sitav ammessa insieme con la Finoper - dice Conca -. Ma che soltanto la Sitav avesse via libera, data la situazione di quella società, non lo avevamo proprio in conto».

Per l'ex Sitav le giustificazioni dei "professori" della commissione sono fasulle. E di queste giustificazioni false si sono fatti scudo i politici per deliberare. Da ex studente mi auguro, per questi "professori", la vendetta dello studente». Cioè? «I "professori" messi in castigo». Pietro Conca conclude con una punta di «Queste decisioni denotano la solita arroganza. Non è gabbiato niente».

Pietro Conca rappresentante della Finoper azienda bocciata alla selezione

Lo Snalc (Sindacato nazionale autonomo lavoratori case da gioco), intanto, «nonostante la felice conclusione della vicenda», manifesta serie preoccupazioni. Secondo Vincenzo Governale, rappresentante dello Snalc, «la questione del rinnovo della convenzione deve essere conclusa entro il 31 dicembre 1993, data per la quale sono previsti oltre 1000 licenziamenti».

Lo Snalc, dice Governale, «è per una società unica che gestisca i giochi "francesi" e gli "americani". Dal momento che la Sitav deve alla Regione il 72 per cento dei proventi del gioco, mentre la Siser il 60 per cento, si crea una anomalia. Al gestore conviene incassare la maggior parte dei proventi là ove la percentuale è minore a favore della Regione e quindi dove i suoi guadagni sono maggiori».

Lo Snalc è a favore anche della convenzione della durata «di almeno nove anni». Secondo Vincenzo Governale «gli investimenti necessari a elevare quella qualità del servizio che oggi è scaduta produrrebbero benefici molti anni dopo essere fatti. Convenzioni più brevi invoglierebbero nessun gestore a farli».

Alessandro Camera

PRIMO PIANO

La strana storia di 007 tra i tavoli da gioco

COME pensare a un Casinò senza agenti segreti? Sarebbe un tradimento alla sua atmosfera. Ottoni, luci soffuse, ricche tappezzerie, donne imbellettate, dandy, nobili o ex nobili, ricconi, riccastri e arricchiti, gangster e prostitute. Profumi inebrianti e nuvole di fumo dei sigari. Buoni e cattivi, tutti a «rincorrere» la pallina che salta da un rosso a un nero, o nascosti dietro le carte.

E in tanta umanità, fra tanti intrighi, d'amore e d'affari, come non immaginare un agente segreto? A girovagare fingendosi giocatore fra i tavoli, ma anche a sistemar microfoni negli uffici della direzione, a spiare trattative di malaffare. Inimmaginabile, invece, «007» invischiato nella gestione. La realtà, che sempre supera la fantasia, indica questa ipotesi. In questa inedita veste le spie nostrane sono finite nei dossier della magistratura sui fondi neri del Sisde.

Il deputato leghista Mario Borghezio ha infilato nella sua interpellanza «urgente» sugli intrighi degli agenti segreti nei Casinò anche Saint-Vincent. Sottolineando (a voce) di avere la certezza di un'inchiesta sulla casa da gioco valdostana. E questo è l'aspetto più inquietante dell'intera vicenda dei servizi deviati all'interno dei Casinò, arrivati alle roulette per fare i commissari.

Il palazzo di cristallo di Saint-Vincent non è stato [illegible] Che c'entra, allora? Che cosa avrebbero fatto gli agenti segreti in Valle? Forse il loro lavoro. Il Casinò è una miniera d'oro e di notizie. Niente di meglio per svolgere indagini.

Il tentativo di commissariare la casa da gioco valdostana c'è stato proprio ai tempi di Riccardo Malpica direttore degli Affari civili del ministero dell'Interno, dirigente che segue le vicende dei quattro Casinò. In quell'occasione i due parlamentari valdostani dissero al ministro che un commissariamento equivaleva calpestare l'autonomia della Regione. E l'idea non passò.

La stessa amministrazione regionale l'opportunità di commissariare la roulette. Anzi, [illegible] in tal senso dal professor Andrea Comba, per poter affrontare al meglio il problema dell'appalto per la gestione. Consiglio non seguito. Oggi la possibilità ritorna con un disegno di legge, da attuare qualora le trattative non vadano in porto. Senza legge, la Regione aveva paura di cadere nelle mani degli «007» e per questo non ascoltò il consiglio del professore?

Enrico Martinet

Attesa per il Consiglio comunale di domani sera dopo le dimissioni del sindaco e di tre assessori

Crisi di Ayas, il commissariamento è vicino

Esclusa ogni diatriba politica, ma si parla di altre defezioni

AYAS. Discussioni, polemiche e tensione per il Consiglio comunale di domani sera. Ad Ayas non si parla d'altro. Le dimissioni in massa della giunta (è rimasto l'assessore Luca Vicari, sindaco e altri tre assessori hanno lasciato l'incarico) hanno provocato un piccolo «terremoto» nel centro turistico della valle dell'Evançon. Per domani alle 20 è convocata in seduta straordinaria l'assemblea comunale. Il dimissionario Guido Becquet smentisce ogni diatriba politica: «Siamo soltanto stufi di questa situazione amministrativa. Così non possiamo lavorare e ce ne andiamo».

Detto e fatto. Ora Ayas rischia il commissariamento. Sembra che altri consiglieri vogliano abbandonare l'incarico. I quattro componenti la giunta usciti dalla politica e amministrativa. E nessuno si sbilancia sul futuro: «Non mettiamo il carro davanti ai buoi - dice il consigliere di maggioranza Davide Merlet -. Non ci sono mai stati problemi in Comune per la normale gestione. Il sindaco aveva già avuto delle difficoltà in giunta, ma sempre e soltanto per noie legate all'amministrazione, mai per problemi politici».

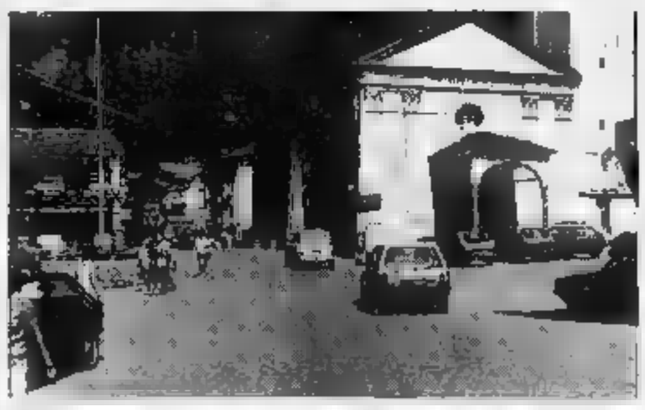

Il Consiglio comunale si riunirà domani alle 20 per risolvere la crisi

Che cosa succederà? «Dovremo valutare la situazione - risponde Merlet -, la democrazia è affidata ai numeri: se ci sono per continuare si va anche chi è disposto a farlo. La buona volontà non manca. Ma nessuno vuole continuare a ogni costo. Ripeto che è soltanto una questione di numeri. Se non ci saranno si andrà verso il commissariamento». Ci sono voci di probabili dimissioni altri componenti del Consiglio comunale. Che pensa dell'attuale situazione di Ayas? «Sono contro il commissariamento, però occorrerà vedere che ne pensano gli altri consiglieri».

Le dimissioni della giunta hanno creato anche un altro problema. Il sindaco Guido Becquet, spiegando la decisione, è richiamato più volte al discusso documento dei sindaci valdostani, approvato nel giugno scorso. La decisione degli amministratori di Ayas potrebbe essere soltanto l'inizio di una «raffica» di crisi nei Comuni valdostani. **[s. ser.]**

Feste a Nus, Aosta, Pollein e Champdepraz

Pomeriggi d'autunno con quattro castagnate

Autunno, tempo di castagnate. Sul piazzale ricreativo polivalente di Nus, al bivio per St-Barthélemy (organizzazione della Pro Loco) l'appuntamento è alle 13,30 con una caccia al tesoro a squadre a cui seguirà la distribuzione di dolciumi, pane nero e ciambelle a base di castagne preparate dalle «meuventse». I dolci più saporiti saranno premiati. «Questa manifestazione - dicono i rappresentanti della Pro Loco - che avrà il clou alle 15 con la distribuzione delle caldarroste, riserverà una originale novità: una sfilata, alle 16,30, lungo la media collina e nella via del borgo, di cavalli da corsa messi a disposizione dall'Associazione del turismo equestre. L'impegno continuo delle ospiti del Centro anziani si è rivelato indispensabile per preparare i sei quintali di castagne». Alle 17,30 premiazione delle migliori caldarroste.

Il programma delle castagnate continua ad Aosta. L'appuntamento all'Associazione sardi Valle d'Aosta «Su Lidone» nella sede sociale, in via Brocherel, a partire dalle 16,30.

A Champdepraz alle 9,30 cominceranno le partite di calcio del torneo Esordienti, alle 12 ci sarà il «rancio» dell'associazione alpini di Champdepraz, che festeggia i anni di vita. Alle 15,30 le finali del di calcio, alle 16 si ballerà con l'orchestra «Iseo e Danilo» e alle 21 ci sarà il concerto di Claudio Lazzoni e del gruppo «0166».

A Pollein, per l'organizzazione della biblioteca comunale, è in programma domani pomeriggio (inizio alle 14 nella sala mensa) la 4ª edizione della castagnata. L'occasione servirà anche per lanciare un concorso di fiabe, racconti o poesie sull'autunno, riservato a ragazzi dai 3 ai anni, uno per la torta più originale e per quelle più grande. **[r. a.]**

LE SERATE DEL FIOR D'AUTUNNO NOVELLO

La mia Azienda fa parte di un piccolo gruppo di Case Vinicole Italiane che negli anni settanta iniziò a produrre il Vino Novello.
Le nostre continue ed appassionate ricerche fatte nei vigneti e in cantina ci hanno permesso una costante elevazione della qualità del Fior d'Autunno Novello.
A tutta la Clientela di questi prestigiosi ristoranti il mio augurio sincero di trascorrere piacevoli serate in compagnia dei miei vini e degli eccellenti menù.

Michele Chiarlo

RISTORANTE "VECCHIO RISTORO"

Via Tourneve, 4 - Aosta
Tel. (0165) 332.38
In sala: Gianni
Chef: Beatrice Ottavio

Pinot Michele Chiarlo di benvenuto
Risotto alle mele
Rollata coniglio con salsa ai funghi
Bunet con crema pasticcera
Caffè e Grappa Michele Chiarlo
Vini:
Pinot Brut Michele Chiarlo
Fior d'Autunno Novello 1993 Michele Chiarlo
Barbera Valle del Sole 1988 Michele Chiarlo
Grappa Gavi Michele Chiarlo
Grappe di Airone Michele Chiarlo
Grappa di Moscato Michele Chiarlo

Su prenotazione
dall'8 novembre al 30 novembre
Prezzo t.c. L. 49.000

RISTORANTE "VICTORY PUB"

Via de Tillier - Aosta
Tel. (0165) 402.34
In sala: Maria Luisa
Chef: Piero Fotio

Vol au vent ai funghi
Peperoni in bagna cauda
Crostini di lardo
salsicce e budini
Pennette noci e funghetti
Scaloppine alla Victory
verdure al burro
Torta
o macedonia
Caffè
Vini:
Fior d'Autunno Novello 1993 Michele Chiarlo

Su prenotazione
da giovedì 11 novembre 1993 per tutto il mese
Prezzo t.c. L. 35.000

RISTORANTE "BELLEVUE"

V.le Monte Bianco, 42/44
PRE' SAINT DIDIER (AO)
Tel. (0165) 578.55
Titolare: F.lli Bruno
Chef: Raffaele Zinzeri

Aperitivo Maison
Lardo d'Arnad
Mocetta
Vol-au-vent con fonduta
Pappardelle ai funghi porcini
Capriolo in salmì con polenta
Torta e frutta
Delizia castagne con panna
Caffè
Vini:
Fior d'Autunno Novello Michele Chiarlo

Su prenotazione
per tutto il mese di novembre e dicembre 1993
Prezzo t.c. L. 55.000

TRATTORIA "DEGLI ARTISTI"

Via Mallet, 5/7 - Aosta
Tel. (0165) 404.60 - 489.60
In sala: I. e S. Stevenin
Chef: S. Stevenin

Carpaccio con bagna
Tagliolini al pesto e rucola
Maccheroni alla carbonara con zucchine
Stinco al forno
Lamponi e mirtilli caldi con gelato
Caffè
Grappe di Michele Chiarlo
Vini:
Fior d'Autunno Novello 1993 Michele Chiarlo
Airone Michele Chiarlo
Nivole Moscato d'Asti Michele Chiarlo
A scelta:
Grappa di Airone Michele Chiarlo
Grappa di Moscato Michele chiarlo

Su prenotazione
da mercoledì 10 novembre 1993 per tutto il mese
Prezzo t.c. L. 50.000

RISTORANTE "TRATTORIA DI CAMPAGNA"

Loc. S. Maurizio - Str. Statale, 26 - Sarre (AO)
Tel. (0165) 257.448
In sala: Sabrina e Mauro
Chef: Patrizia e Enrico Cortese
Flut di Pinot Spumante Michele Chiarlo
Mocetta salsicce sanguinaci e lardo d'Arnad
Tomino al pizzaro - Peperone all'acciuga
A scelta: Gnocchi di patate alla valdostana
Crepes alla valdostana
A scelta: Carbonada (filetto di vitello) al Barolo con polenta
Cotoletta di vitello alla valdostana con contorni di stagione
Frolla di mele renette panna fresca Illy
Vini:
Pinot Brut Michele Chiarlo
Fior d'Autunno Novello 1993 Michele Chiarlo
Dolcetto d'Alba 1992 Michele Chiarlo
Nivole Moscato d'Asti 1993 Michele Chiarlo
Su prenotazione da giovedì 11 novembre 1993 per tutto il mese. Prezzo t.c. L. 50.000

RISTORANTE "LO STAMBECCO"

Gressoney St. Jean (AO)
Tel. (0125) 355.203
In sala: Luca Blaier
Chef: Denis

Terrina Insalata con crostini
Risotto ai funghi bosco
Capriolo in civet con polenta
Dolce della Casa
Caffè
Vini:
Fior d'Autunno Novello 1993 Michele Chiarlo

Su prenotazione
per to novembre e dicembre 1993
Prezzo t.c. L. 42.000

RISTORANTE "CAVALLO BIANCO"

Fraz. Larey - Quart (AO)
Tel. (0165) 765.503
da: Isabella e Michele

Sformatino ai cavalieri in salsa di crostacei
Insalatina di pollo tartufato
Pasta del bosco
Coniglio alle prugne secche
o Ossobuco alla milanese
Rinverse agli amaretti con salsa Gianduia
Caffè
Vini:
Moscato d'Asti 1992 Michele Chiarlo
Fior d'Autunno Novello 1993

Su prenotazione
tutti i giorni tranne il lunedì di novembre e dicembre 1993
Prezzo t.c. L. 50.000

RISTORANTE "STELLA ALPINA"

Colle de Joux - St. Vincent (AO)
Tel. (0166) 513.527
da: Mauro e Sonia

Aperitivo Stella Alpina con Pinot Michele Chiarlo
Peperoni in bagna cauda
Salamelle con fonduta
Tortino ai funghi porcini
Verdure alla griglia dello Chef
Ravioli integrali alle noci
Gran fritto alla piemontese
Filone - le ginie del torello
Animella - Cervella - Cotolette di vitello
Salsiccia - Semolino dolce - Mele - Arancetti
Spumone mele renette profumo di Moscato Michele Chiarlo
Caffè
Vini
Pinot Brut Michele Chiarlo
Fior d'Autunno Novello 1993 Michele Chiarlo
Moscato d'Asti 1992 Michele Chiarlo

Su prenotazione il 12-19-26 novembre e il 3-10-17 dicembre 1993. Prezzo t.c. L. 50.000

RISTORANTE "GRAND SARRIOD"

Fraz. Grand Sarriod, 14 - Saint Nicolas (AO)
Tel. (0165) 989.15
Titolare e Chef: Henry Louis

Flute di Pinot Grigio di benvenuto
Lardo e pinzetta con insalata di formaggi e mele
Agnolotti alla crema di spinaci
o Risotto ai funghi e mirtilli
Stracotto alle nocciole con polenta
o Filetto di trota salmonata alle mandorle
Sfoglia alle pere
Caffè
Digestivo
Vini:
Pinot Grigio Ottre Po'Piovese 1992 Michele Chiarlo
Fior d'Autunno Novello 1993 Michele Chiarlo
Moscato d'Asti 1992 Michele Chiarlo

Su prenotazione
tutti i sabato alla sera e la domenica a mezzogiorno di novembre e dicembre 1993
Prezzo t.c. L. 38.000

RISTORANTE "CAVE DU VIN BLANC"

Rue Du Mont Blanc, 15 - Morgex (AO)
Tel. (0165) 800.336
In sala: Gerasone Brunet
Chef:

I nostri antipasti d'autunno
Risotto ai funghi porcini
Crespelle alla valdostana
Petti d'anatra con salsa agrumi
Contorni del giorno
I nostri dessert a scelta
Vini:
Fior d'Autunno Novello 1993 Michele Chiarlo

Su prenotazione
da mercoledì a domenica per tutto novembre 1993
Prezzo t.c. L. 55.000

RISTORANTE "TRATTORIA DELLA QUIETE"

Fraz. Turin, 8 - Pontey (AO) - Tel. (0166) 301.05
In sala: Piera e Bruno Trentin
Chef: Olimpia Gabrielli
Delizie valdostane
Insalatine del mercatino
Carciofini in salsa tonnata
Rotolino in crosta alla panna noce
Peperoni in bagna cauda
Mattagliati della casa
Crêpes ai funghi
Fesa di tacchino con castagne burro
Arrosto di vitello con verdure stagione
Dessert della casa
Caffè
Vini
Gavi 1992 Michele Chiarlo
Fior d'Autunno Novello 1993 Michele Chiarlo
Barbera d'Asti 1990 Michele Chiarlo
Moscato d'Asti 1992 Michele Chiarlo
Su prenotazione
tutti i giovedì dal 25 novembre a fine dicembre 1993 ore 20,30. Prezzo t.c. L. 45.000

RISTORANTE "DUE CAMPANE"

Loc. Arnuriere - Gignod (AO)
Tel. (0165) 560.40
da: Roberto e Giovanni

Verbesco Rematto 1992 Michele Chiarlo di benvenuto
Focaccia al formaggio
Insalata di polpo
Verdure ripiene
Gnocchi di patate al pesto
Pansotti al sugo di noci
Tagliolini ai porcini
Cima ripiena alla genovese
Torta Pasqualina
Coniglio ai piselli
Dolci al carrello
Caffè
Vini
Verbesco Rematto 1992 Michele Chiarlo
Fior d'Autunno Novello 1993 Michele Chiarlo
Moscato d'Asti 1992 Michele Chiarlo

Su prenotazione
tutti i venerdì di novembre e dicembre 1993
Prezzo t.c. L. 50.000

MICHELE CHIARLO

AZIENDA VITIVINICOLA

Troverai il Vino Novello "Fior d'Autunno" presso:

BAR CAFE' DU VERGER - AOSTA
BOTTIGLIERIA BALDI ENRICO - COURMAYEUR (AO)
ENOGASTRONOMIA «LE BUFFET» - ST.VINCENT (AO)

I vini di Michele Chiarlo sono distribuiti dalla:

ST. ROCH DISTILLERIE srl - Fr. VILLAIR-QUART (AO) - Tel. 0165/765203

ISTITUTO VINO NOVELLO PIEMONTESE

L'ex presidente condannato a 28 mesi per il compattatore di Brissogne

Corte d'appello per Rollandin

Assieme a lui compariranno davanti ai giudici anche l'imprenditore Giuliano Follioley e il suo braccio destro Vittorio Garda, già assolti. Il pubblico ministero sarà lo stesso del primo processo

AOSTA. Domani è il «giorno dell'appello» per l'ex presidente della giunta Augusto Rollandin. Il tribunale di Aosta lo aveva condannato a due anni e 4 mesi (i due anni sono stati condonati) per abuso d'ufficio nella vicenda dell'appalto (oltre 1 miliardi) per la discarica di Brissogne; i giudici della prima sezione della corte d'appello di Torino dovranno valutare se quella condanna è «giusta».

In aula ci sarà anche il sostituto procuratore Pasquale Longarini, che ha ottenuto di rappresentare la pubblica accusa come aveva già fatto nelle udienze di primo grado. Anche lui ha fatto ricorso in appello, come la difesa. L'avvocato Giuseppe Volante (di Torino) aveva chiesto un nuovo processo perché riteneva insufficienti gli elementi raccolti dall'accusa nei confronti del suo cliente; il sostituto Longarini è soddisfatto della sentenza perché il tribunale aveva assolto l'ex presidente dall'accusa di turbativa d'asta e gli altri due imputati (l'imprenditore Giuliano Follioley e il collaboratore Vittorio Garda) da quella di concorso in abuso d'ufficio. Il tribunale aveva anche deciso di procedere per intervenuta amnistia» per l'accusa di turbative d'asta nei confronti di Follioley e del suo braccio destro.

I giudici della corte d'appello hanno già fissato un'altra udienza per mercoledì, in previsione del prolungarsi della discussione in aula. Nel processo di primo grado, il pubblico ministero aveva chiesto la condanna a 2 anni e 10 mesi (oltre a 4 milioni di multa) per l'ex presidente della giunta; 25 mesi per Follioley; e un mi di multa per Garda. Gli avvocati difensori (Volante per Rollandin, Dante Malagutti Aosta Oreste Dominioni Milano per Follioley, Sergio Badellino di Torino per Garda) hanno chiesto tutti l'assoluzione per i loro clienti.

L'accusa sosteneva che l'appalto era stato truccato in modo da favorire l'impresa di Follioley, attraverso l'offerta «fasulla» di un'altra ditta che partecipava alla gara. Il ricorso presentato da un gruppo di imprenditori dopo l'operazione di apertura delle buste aveva avviato l'inchiesta: proprio quegli imprenditori erano stati chiamati da Rollandin nel suo ufficio, e Follioley e al suo braccio destro Garda. Un tentativo di «pressione», secondo l'accusa; «Volevo soltanto spiegare il contenuto del parere legale che avevo chiesto per quella vicenda all'avvocato Siniscalco di Torino. Il consulente diceva che l'appalto era regolare» si è giustificato in aula l'ex presidente. «Ci era parso strano che il presidente ci convocasse, no era mai accaduto» ribattuto gli imprenditori che avevano fatto ricorso.

Per l'accusa, Rollandin aveva riassunto quel parere agli imprenditori e alla giunta regionale in modo «fuorviante». Un comportamento che il pm Longarini aveva definito «infedele» nei confronti dell'Amministrazione.

Laugeri

Il compattatore di Brissogne per il quale l'ex presidente della giunta Augusto Rollandin è stato condannato a 28 mesi

INCIDENTE

Migliora il giovane rimasto ferito a St-Christophe

AOSTA. Migliorano le condizioni di Giuseppe Filice, 26 anni, di Saint-Pierre, rimasto gravemente ferito in un incidente venerdì sulla statale 26, all'incrocio per St-Christophe. La prognosi è riservata, ma i medici del reparto di rianimazione ritengono che entro un paio di giorni sarà possibile staccare il respiratore e trasferire Filice in altro reparto. Il ragazzo è stato operato subito dopo l'incidente (gli è stata asportata la milza). Filice ha riportato anche una forte contusione al torace e all'addome, la frattura della mandibola, un trauma alla testa e la frattura a un braccio. Il giovane ha avuto, inoltre, problemi cardiaci per lo choc. L'incidente è avvenuto alle 18. Filice tornava a casa sulla sua Citroën «Ax». L'auto si è scontrata con un camion che stava svoltando per St-Christophe (nella foto i due veicoli dopo l'incidente). (FOTOPOT)

EDITORIA LOCALE

«Le vie dell'armonia» un omaggio alla banda

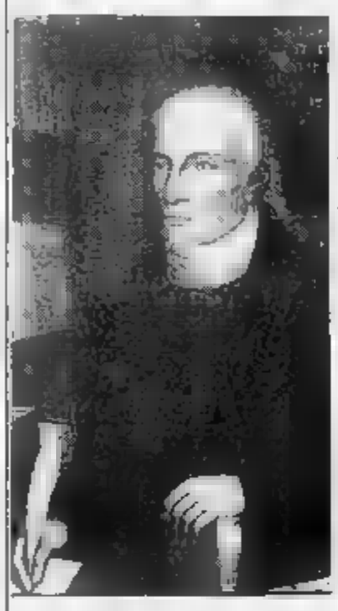

Il dottor Grappein, dal libro di Zanotto

La storia del corpo bandistico della città di Aosta è colta in oltre 250 pagine, sotto il titolo «La voix de l'harmonie - Le vie dell'armonia». E' l'ultima pubblicazione della tipografia La Vallée, realizzata per l'assessorato comunale dei Servizi socio-educativi e culturali. Autrice del libro è la musicologa valdostana Emanuela Lagnier.

«La ricerca - si legge nell'introduzione al volume - si propone di presentare organicamente i materiali più significativi inerenti alla storia della Banda musicale di Aosta, in modo da fornire un contributo al campo della storia musicale che si è del bandistico, ancora oggi trattato in modo piuttosto frammentario e approssimativo».

Il libro di Emanuela Lagnier si divide in tre parti. Nella prima la musicologa ha esaminato documenti d'archivio, vecchi ritagli di stampa e altro materiale sulla storia della banda musicale aostana, dagli inizi dell'Ottocento.

Nella seconda parte l'autrice interviene direttamente e fornisce considerazioni sul repertorio, riuscendo così a mettere in evidenza il «gusto musicale» delle varie epoche storiche.

Le testimonianze sono invece il tema della terza parte del volume, che con grande cura e chiarezza riesce a tracciare anche la storia della città attraverso le «imprese» della suo corpo bandistico.

E' recente pubblicazione anche «Storia della Valle d'Aosta» di André Zanotto, edito dalla Musumeci editore (50 mila lire). E' un aggiornamento del volume «Histoire de la Vallée d'Aoste» che lo stesso autore presentò 15 anni fa.

«A venticinque anni di distanza dalla prima apparizione - scrive l'assessore Roberto Louvin nell'introduzione al volume - l'"Histoire de la Vallée d'Aoste" di André Zanotto rimane la migliore e più completa della nostra storia».

Aggiornato secondo le ultime «novità» nel campo della storiografia e della ricerca archeologica locale, il volume si presenta uno strumento indispensabile per chi vuole avere il tracciato completo di quello che è stato il passato della Valle d'Aosta.

Sandra Bovo

Associazione dei piccoli di Saint-Vincent

Una nuova sede per il Carnevale

SAINT-VINCENT. Una sede e per l'Associazione del carnevale dei piccoli di Saint-Vincent. L'amministrazione comunale della cittadina termale ha messo a disposizione del comitato organizzatore un locale in via Chanoux, a pochi passi dalla galleria d'arte. E' la nuova sede dell'associazione, i componenti l'hanno inaugurata nei giorni scorsi. E per festeggiare l'avvenimento è stata allestita una mostra dedicata allo storico carnevale dei piccoli di Saint-Vincent. Costumi dei bimbi, foto ingiallite dagli anni, ritagli di giornale. Tutte documentazioni che aiutano i visitatori a capire la storia del carnevale, le sue tradizioni e i suoi personaggi.

Nelle immagini affisse ai muri della nuova sede ci sono tutti i bambini che hanno preso parte alla manifestazione, cominciata in via ufficiale nel 1952, anche se le prime feste carnevalesche risalgono ai primi anni Cinquanta. Da allora, tranne un'interruzione all'inizio degli anni Settanta, il carnevale è stata la festa più importante per i bambini del paese, chiamati di volta in volta a impersonare sindaco, assessori, guardia, vivandiere e vigili del fuoco, oltre alle tradizionali sfilate dei rioni di Saint-Vincent, con carri allegorici e gruppi mascherati. Il comitato organizzatore, presieduto da Bruno Charriera, è già al lavoro per preparare il programma del Carnevale 1994. Il carnevale dei Piccoli lo scorso non è stato risparmiato dalle polemiche. Il comitato organizzatore poche settimane prima dell'inizio delle manifestazioni aveva affisso manifesti di protesta il comportamento del Comune di Saint-Vincent, accusato di ritardato nella concessione dei previsti contributi per la festa. (s. ser.)

"un problema" L'ALCOOL

Telefona allo 011 - 43 64 978 tutti i giorni dalle ore 16.00 alle 19.00

ALCOLISTI ANONIMI ti può aiutare

DISTRETTO PIEMONTE - VALLE D'AOSTA Via San Rocchetto 8 TORINO

LA STAMPA

OGNI SABATO

tuttolibri

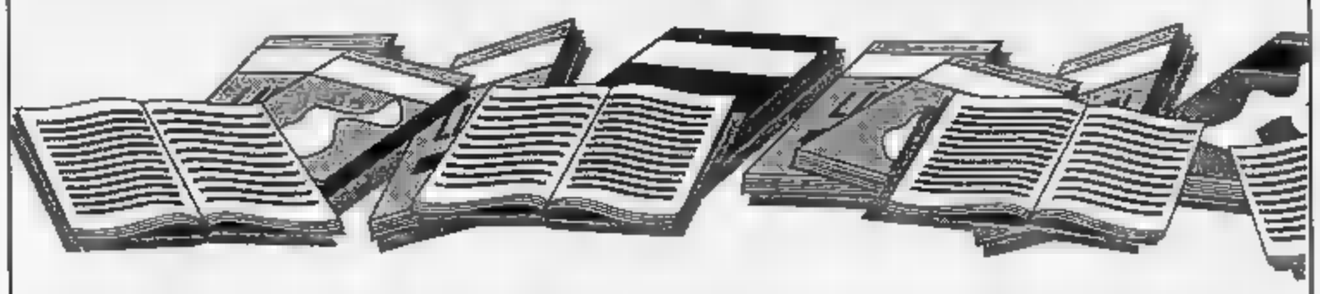

settimanale di attualità, cultura, letteratura, storia, arte e spettacolo

CONSORZIO PER LA FORMAZIONE PROFESSIONALE NEL CANAVESE

REGIONE PIEMONTE

CON IL CONTRIBUTO DEL Fondo Sociale Europeo

Città di Ivrea

CORSO POST LAUREA IN
OFFICE PRODUCTIVITY TOOLS
SEMESTRALE (800 ORE)
RIVOLTO A GIOVANI
LAUREATI O IN PROCINTO DI LAUREARSI

CORSO POST LAUREA IN
TEORIE E TECNICHE DI COMUNICAZIONE MULTIMEDIALE
500 ORE
RIVOLTO A LAUREATI MATERIE UMANISTICO LETTERARIE
OBIETTIVI
Arricchire le valenze culturali universitarie fornendo conoscenze sulle tecnologie informatiche tramite lo sviluppo di temi relativi alla comunicazione con strumenti multimediali

CORSO POST DIPLOMA IN
MARKETING DEI PRODOTTI E DEI SERVIZI
500 ORE
RIVOLTO A GIOVANI DIPLOMATI
OBIETTIVI
Integrare la preparazione scolastica dei diplomati con conoscenze specifiche ed esperienze applicative relative all'area del marketing e delle vendite

CORSO POST LAUREA IN
GRAFICA ED EDITORIA ELETTRONICA
ANNUALE (1200 ORE)
RIVOLTO A
POSSESSO DI LAUREA IN MATERIE UMANISTICO LETTERARIE

CORSO POST DIPLOMA IN
CONTABILITA' AZIENDALE INFORMATIZZATA
SEMESTRALE (690 ORE)
RIVOLTO A
IN POSSESSO DI DIPLOMA DI MATURITA' TECNICA COMMERCIALE O TITOLO EQUIPOLLENTE

Centro per le Tecnologie Informatiche CARLO GHIGLIENO

per informazioni ed iscrizioni

(0125) 53039-53341

SALERANO (IVREA)

NOVEMBRE

OASIS

A sole £. 9.000
rivista + videocassetta

Monte Bianco
Il Parco delle Vette

COURMAYEUR
MONTBLANC

Iniziative dei locali valdostani per il concorso de La Stampa

Top dance, nuova scalata

Vincitori della passata edizione il «Ghibli» di Aosta e il dj Luca Attucci
Il «Blu Max» di Quart lancia la sfida con Sergio Caputo. Pronto l'Help di Sarre

AOSTA. E' ancora Luca Attucci il dee-jay più amato valdostani? Ci sarà in Valle una discoteca che riuscirà a prendere lo «scettro» conquistato dal «Ghibli» di Aosta nella prima edizione del Top dance?

Chi è ora il dee-jay preferito dagli «amici della notte»? E dove amano andare coloro che vogliono ballare? La sfida è stata di nuovo lanciata tutti i locali da ballo di Piemonte e Valle d'Aosta.

La «candidature» aperte e sono cominciate le iniziative da parte di gestori, dee-jay e promoter per accaparrarsi i fa- tagliandi.

Tra i primi a lanciarsi c'è «Blu Max» di Quart, che nella scorsa edizione del de «La Stampa» è stato sorpassato nell'ultima settimana dal Ghibli. Il locale di Quart comincia la sua sfida alla grande: la serata di oggi al «Blu Max» sarà introdotta da un importante nome della musica italiana: Sergio Caputo. «Siamo pronti per il Top dance - dicono i gestori del locale -. Vogliamo b "Ghibli"».

Ma a insidiare primato del locale aostano non c'è soltanto la discoteca Quart. Anche l'«Help» Sarre si è infatti già lanciato nella grande sfida. Da oggi i quattro nuovi promoter del locale (Andrea, Gianluca, Max e Luca) cominciano infatti la «campagna» pubblicitaria.

TOP DANCE
La miglior discoteca e il miglior dj di Piemonte Valle d'Aosta

LA MIGLIOR DISCOTECA E' .....
(indicare nome e località)

IL MIGLIOR DJ E' .....
(indicare nome, discoteca e località)

I tagliandi vanno spediti casella postale n° 730 - 10100 TORINO CENTRO. Si possono spedire più schede nella stessa busta, non sono valide fotocopie.

Il disc-jockey Luca Attucci

S'inizia l'urna, dove tutti potranno imbucare i propri tagliandi che verranno inviati poi a Torino, alla sede de La Stampa.

Il «Ghibli» sembra però non intenzionato a mollare il primo posto conquistato nella scorsa edizione del «Top dance» una straordinaria ripresa all'ultimo momento. La discoteca di Aosta ha quindi deciso a partire dalla prossima settimana un «nuovo look». Dal 13 vembre il sabato «mega festa»: dalle 21,30 alle 4 musica non stop. S'inizia con il Maranza show di Luca Attucci, per poi passare allo «special guest», sabato prossimo, animato da Alex Coveri. Per le 3,30 è invece fissata la «prima colazione insieme», offerta a tutti.

Il «Ghibli» per poter raccogliere voti anche in Piemonte da sabato prossimo lancia l'idea pullman che parte da Ivrea, in piazza Sirio, alle 21,30, e fa fermate a Pont-Saint-Martin (ore 21,40 in piazza Ponte Romano), Verrès (ore 21,50 al casello autostradale) e, su richiesta, a Saint-Vincent.

Per il «Top dance» sembra quindi che aumenteranno le serate a tema, le feste della domenica pomeriggio i concerti. Una sfida all'ultimo tagliando», fino 15 gennaio, quando si concluderà seconda edizione del concorso de La Stampa, che si preannuncia già co una grande battaglia in tutta la Valle. [sa. b.]

A Saint-Vincent

Bianchedi da solo in concerto

SAINT-VINCENT. E' un Giancarlo Bianchedi «acustico» quello che salirà sul palcoscenico domani sera, nel salone del centro congressi del Grnd hotel Billia di Saint-Vincent. Il cantautore di Châtillon ha deciso di fare un concerto senza la tradizionale «band», solo sua chitarra. Proporrà i pezzi migliori del repertorio, ballate blues ma anche «pezzi» d'atmosfera.

Il cantautore presenterà pubblico il suo ultimo ellepi, intitolato «Maschere» e uscito nel dicembre scorso. poi altri brani tratti dal primo album «Passo dopo passo», pubblicato nel 1989, e dal secondo, «Giancarlo Bianchedi», uscito l'anno dopo.

Ci sarà spazio anche per due brani inediti: «Anna», classico pezzo d'atmosfera incentrato sulla storia di donna sola che affronta i problemi quotidiani, con riferimento al dramma delle donne di Sarajevo. L'altra proposta inedita, «Stella cadente», è una ballata che racconta la riflessione di un personaggio allontanatosi dalla sua terra d'origine. Bianchedi fa riferimento alla leggenda popolare di una stella cadente che cambia la vita.

Il cantautore di Châtillon sta registrando molti brani dal vivo, con l'intenzione di farne disco tutto o in parte «live». L'appuntamento con Giancarlo Bianchedi domani alle 21, l'ingresso è libero. [s. ser.]

SCELTI A AL CINEMA

AOSTA
Corso Tel. (0165) 35.668 Or.: 15/16/20/22;15 Lire 10.000
Cliffhanger *di R. Harlin, con S. Stallone, J. Lithgow, M. Rooker (Usa '93)* — Un alpinista, pieno di rimorsi per la morte di una scalatrice, ritrova se stesso lottando ad alta quota contro una pericolosa banda di terroristi. N. V. 1h 52' **Avventuroso**

Giacosa Tel. (0165) 262.220 Or.: 15/16/20/22 Lire 10.000
L'ultimo grande *di J. Mc Tiernan, con A. Schwarzenegger, A. O'Brien, F. Abraham (Usa '93)* — Un ragazzino appassionato di cinema si ritrova per magia sullo schermo e vive mirabolanti ture con il suo eroe preferito. N. V. 2h **Fantavventura**

Il Cinematografo Tel. (0165) 44.262 Obbligo di tessera
OGGI CHIUSO

Gran Paradiso (0165) 841.206 Or.: 17/20/22 Lire 10.000
OGGI CHIUSO

Monte Bianco (0165) 841.206 Or.: 21,30 Lire 10.000
Sliver *di P. Noyce, con S. Stone, W. Baldwin, T. Berenger (Usa '93)* — In un palazzo Manhattan, teatro di morti misteriose, una seducente donna è coinvolta dal vicino di casa in un pericoloso gioco voyeuristico. V. 14 1h 47' **Thriller**

2 Guides Tel. (0165) 949.475 Or.: 20/22 Lire 13.000
Il fuggitivo *di A. Davis, con H. Ford, T. L. Jones, W. Ward (Usa '93)* — Un medico trova la moglie assassinata e viene ingiustamente accusato dell'omicidio; braccato dalla polizia, cerca il vero colpevole per salvare la pelle. N. V. **Thriller**

CINEMA NEL CANAVESE

Ivrea Tel. (0125) 641.480 Or.: 14/16/18/20/22,15 10.000
Cliffhanger *di R. Harlin, con S. Stallone, J. Lithgow, M. Rooker (Usa '93)* — Un alpinista, pieno di rimorsi per la morte di una scalatrice, ritrova se stesso lottando ad alta quota contro una pericolosa banda di terroristi. N. V. 1h 52' **Avventuroso**

Politeama Via Piave Tel. 0125/641.571 : 15,10/16,10/20,10/22,15
Per amore solo per amore *di G. Veronesi, con D. Abatantuono, P. Cruz, A. Haber (Italia '93)* — I desideri e i conflitti interiori di Giuseppe, costretto a vivere in castità a fianco di Maria, madre del figlio di Dio. Dal romanzo di P. Festa Campanile. N. V. **Comm.**

Abcinema Via Arbarey Tel. (0125) 425.084 Or.: 20/22,15
Sud *di G. Salvatores, con S. Orlando, F. Neri, G. Alberti (Italia '93)* — Quattro disoccupati si barricano in un seggio elettorale per inscenare una clamorosa protesta e fanno scoprire brogli e malversazioni. N. V. 1h 32' **Drammatico**

GIOVANI E NOTTE

QUART
Caputo in concerto al Blu Max

La discoteca Blu Max di Quart apre oggi la serata in ospite d'eccezione. A partire dalle 23 sarà di scena nel locale il cantante Sergio Caputo che per oltre un'ora e mezza proporrà i suoi successi al pubblico Max. La serata proseguirà con la discomusic.

AOSTA
Due appuntamenti

Sono due gli appuntamenti danzanti che la discoteca «Ghi» propone per oggi. Il pomeriggio dedicato discomusic per giovanissimi. In serata, dalle 21, gran liscio romagnolo con l'orchestra spettacolo di Liviano Romagnolo. In programma anche musica Anni S ta, Settanta e Ottanta. L'ingresso è libero con prima consumazione obbligatoria.

AOSTA
Coristi e cantori ta «Missa»

L'Orchestre d'harmonie della Valle d'Aosta cerca coristi e cantori per l'esecuzione della «Missa solemnis» di Serge Lancen per orchestra di fiati e coro. Per informazioni gli interessati possono rivolgersi all'istituto musicale di Aosta (0165/43995).

SARRE
Prevendite per Vecchioni

Prevendite per concerto Roberto Vecchioni, in cartellone per la culturelle il 17 novembre al Teatro Giacosa di Aosta. I biglietti (18 mila male, più 2 mila di diritto prevendita, e 8 mila ridotto, più mille lire diritto di prevendita) si trovano all'International service Aosta, all'albergo Vittoria di Courmayeur, al Video music e art di Morgex, alla Best record di Saint-Vincent, alla Cerruti dischi di Verrès e da Spazio a Pont-Saint-Martin.

SARRE
Castagnata all'Help

Alla discoteca Help è in programma per oggi la castagnata, dalle 14,30 alle 19. Castagne per tutti e musica con i dee-jay Jean Paul e Valerio rock, meglio conosciuto come Cicchio. Per le donne l'ingresso è libero.

Guida ai film in programma questa sera sulle due emittenti francofone

Week-end al cinema, ma in tivù

E spazio ai reportage tra Vietnam e Cambogia

Cinema per tutti i gusti oggi sulle tv francofone. Nel pomeriggio in evidenza due serie documentarie. Alle 15,40 su Tsr o'è *«Odyssées»*, col ritratto di una professione che diventa ogni giorno più difficile: quella dell'esploratore. Alle 17,20 France 2 propone *«Vietnam et Cambodge: riz les fusils»*, una nuova puntata dell'inchiesta comandante Cousteau in Indocina, sul delta del Mekong.

In serata, alle 20,50, la rete francese presenta invece *«Liste noire»* (Francia, 1984, 95'), film di Alain Bonnot con Annie Girardot e François Marthouret. E' la storia di una rapina finita male. Protagonisti tre giovani assoldati da un'associazione malavitosa. Due ci lasciano la pelle e la madre di uno di loro decide di prendersi una vendetta personale sui mandanti, eliminandoli uno dopo l'altro. Finirà in un bagno di sangue.

A questo poliziesco, po' troppo nei «clichés» genere, France 2 fa seguire, 22,25, una gradevole commedia bellica, interpretata da uno straripante Robin Williams: *«Good Morning Vietnam»* (Usa, 1987, 120'), diretta da Barry Levinson. E' la storia, largamente biografica, di Adrian Cronauer, il dj preferito soldati cani nel corso del conflitto viet- . artista del microfono, anticonformista irriverente, che sostituì il rock alla edificante per la truppa, ironizzando sui vertici militari addirittura sul presidente degli Stati Uniti. E per questo rimosso dall'incarico.

Robin Williams, alle 22,25 su France 2

Alle 23,40 Tsr manda infine in onda un piccolo capolavoro del cinema contemporaneo, *«Nocturne indien»* (Francia, 1989, 105'), diretto da Alain Corneau e interpretato da Jam-Hugues Anglade. Tratto dall'omonimo romanzo di Antonio Tabucchi, racconta il viaggio in India di un uomo, alla ricerca di un amico scomparso. Piano piano però la sua inchiesta lo porterà a un ripiegamento sulla propria interiorità. E sul senso della . [L. b.]

OLTRE I LIMITI DELLO SCANDALO
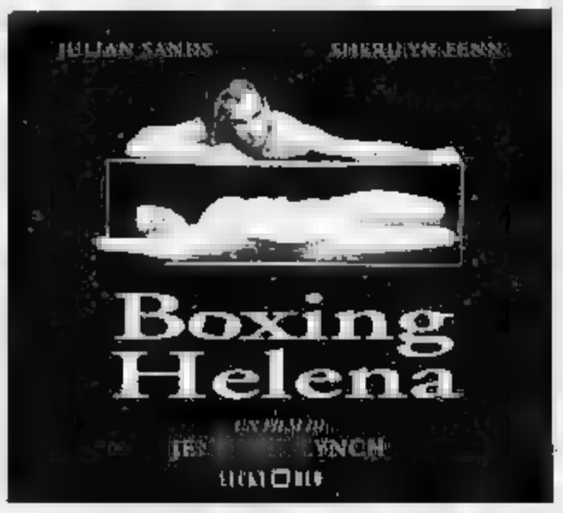

SHARON STONE ritorna nel sexy-thriller più atteso dell'anno

VOLA AL CINEMA SULLE ALI DELLA FANTASIA

PRIME VISIONI A TORINO

ADUA 280 c. G. Cesare 67. Il leggitivo. Or.: 15,30; 17,45; 20,05; 22,30.
ADUA 480 c. G. Cesare Giovanni Falcone. Or.: ; 17,40; 20; 22,30.
AMERA v. 77. Il segreto del bosco vecchio. Or.: 15; 17,30; 20; 22,30.
AMBROSIO c. V. Emanuele II 52. Sala 1: Tom e Jerry. Or.: 15,30; 17,30. Il segreto del bosco vecchio. Or.: 20; 22,30. Sala 2: Misterioso omicidio a Manhattan. Or.: 15,30; 17,50; 20,10; 22,30. Sala 3: Nata ieri. Or.: 16; 18,10; 20,20; 22,30.
ARLECCHINO c. Sommeiller 22. Sud. Or.: 15; 16,50; 18,40; 20,30; 22,30.
CAPITOL v. S. Quintino 28. Per amore solo per amore. Or.: 15,30; 17,50; 20,10; 22,30.
CENTRALE v. C. Alberto 27. Film blu. Or.: 15; 16,50; 18,40; 20,30; 22,30.
C. CHAPLIN 1 v. Garibaldi 32/a. Veglia di ripopolazione. Calon-Jones con R. De Niro, E. Baldin. Or.: 16,30; 17,45; 20,10; 22,30
C. CHAPLIN 2 v. Garibaldi 32/a. Previsioni pistra. Or.: 15,15; 17; 18,45; 20,30; 22,30.
CRISTALLO s. Gallo 5. Cliffhanger - L'ultima sfida. Or.: 15,40; 17,55; 20,10; 22,30.
DORIA v. Grattoni 9. Per amore solo per amore. Or.: 15,30; 17,50; 20,10; 22,30
EUROPA GRANDE p. Sabotino. Misterioso omicidio a Manhattan. Or.: 15,30; 17,50; 20,10; 22,30.
EUROPA PICCOLO p. Sabotino. Nata ieri. Or.: 15,45; 18; 20,15; 22,30.
EUROPA RISERVA p. Sabotino. Giovanni Falcone Or.: 15,15; 17,40; 20,05; 22,30.
EMPIRE p. V. Venezia 5. Nel centro del : 15,15; 17,40; 20,05; 22,30.
ERBA c. Moncalieri 1. Molto rumore per nulla. Or.: 15,15; 17,30; 20; 22,30.
ETOILE v. B. Buozzi ang. v. Il socio. Or.: 15,30; 18,45; 22.
FARO v. Po 30. Made in America. Or.: 15,30; 17,55; 20,20; 22,30
FIAMMA c. Trieste 57. Jurassic Park.
IDEAL c. Beccaria 4. Cliffhanger - L'ultima sfida. Or.: 15,40; 17,55; 20,10; 22,30
Po 21. Boxing Helena. Or.: 12,45; 15,30; 18,20; 20,30; 22,30
LILLIPUT v. XX Settembre 15 bis. Dave - Presidente per un giorno. Or.: 15,45; 18; 20,15; 22,30.
S. Federico. Il socio. Orario 15,30; 18,50; 22,15.
MASSIMO CINO v. Montebello 8. Maria rumore per
NAZIONALE 1 v. Pomba 7. Giovanni Falcone. Or.: 15, 17,30; 20, 22,30.
NAZIONALE 2 v. Pomba 7. L'ultima grande ora Or.: 15; 17,30; 20; 22,30.
NUOVO ODEON v. Venaria 8. Hot Shots! 2. di G. Abrahams, con Martin Sheen, Valeria Golino. Or.: 15,15; 17; 18,45; 20,30; 22,30
OLIMPIA 1 v. Arsenale 31 - Presidente per un giorno. Or.: 15,45; 18; 20,15; 22,30.
OLIMPIA 2 v. Arsenale 31. Il leggitivo. : 15; 17,30; 20; 22,30.
REPOSI v. XX Settembre 15. Jurassic Park. Or.: 15; 17,30; 20; 22,30
ROMANO Gall. Subalpina. L'ala dell'impostore. Or.: 15; 17,30; 20; 22,30.
STUDIO BIT2 v. Acqui 2. America oggi. Or.: 15; 18,20; 21,40.
VITTORIA v. Roma 333. Or.: 15,45; 18; 20,15; 22,30

TEATRI A TORINO

TEATRO REGIO piazza Castello 215, tel. 88.151. Stagione d'Opera 1993-94. I nuovi abb. speciali a 4 spettacoli sono in vendita alla biglietteria del Teatro fino novembre. Biglietteria (orario 13-18,30). 8815.241/242.
REGIO 215, tel. . Stagione d'opera 1993-94. Prenotazione e vendita dei biglietti per tutti gli spettacoli. Biglietteria (ore 13-18,30). Tel. 8815.241/242.
ALFIERI Solferino 4,
Oggi ore 16,30 ultima replica Nando Milazzo presenta Ernesto Calindri e Liliana Feldmann in Circolo di Sommerset Maugham, regia di Mario Morini. Biglietteria tutti i giorni 9-13 e 15-19
CARIGNANO Carignano 6, tel. 537.998. Stag. in abb. T.S.T. Pomeridiana ore 15,30 la Comp. del T. Eliseo pres. Un cantio di Italo Svevo, con Li. Orsini, I. Patroni Griffi. Pomeridiana ore . Prem. c/o Bigl. T.S.T., via Roma 42 . 10/18, (un. rip.). 517.62.48-54.45.62. Repl. fino 14 novembre.

RADIO E TELEVISIONI

14; 19,30 Tg della Valle d'Aosta
19,45 Tg sport

Tele Alpi
11 — Pulsar, rubric di astronomia
11,30 L'alpin valdotain, rubrica
12 —
12,30 giorni
13 — Pro e contro, prog. d'attualità
14,30 Piazza
16 — Onda libera, rubrica
18 — Programma musicale venerdì
18 — Container, rassegna avvenimenti
20,30 Il canto della vita, film

Supersix
10 — Le auto della settimana
11 — Arabesque, telefilm
12,30 Aggiudicato a...
20,30 Le auto della settimana
21,30 Domenica sport, rubrica sportiva
22 — Avvenimento sportivo

Reporter
8,30 Linea diretta, notizie locali
9; 14,25; 16,25 News, notizie dell'ultima ora
9,15 L'occasione
13 — Pomeriggio con Reporter
19 — Musica non stop a cura di Luca Attucci

Tele Valle d'Aosta
7 — Cartoni animati no-stop
12,30 Astrologando, rubrica
14 —
14,50 Dejas de danse
15,40 Atlantides, documentaire
16,35 Docteur Quinn
17,20 Beverly Hills
18,05 Rastres
19,30 Tj-soir
20,10 Juste pour rire
21,05 Columbo, poliziesco
22,40 Viva
23,25 Tj-nuit
23,45 Nocturne indien, film

Radio Valle d' 101
8,35 Parla classicho
9 — Liscio in libertà
10,30 Top '60, '70
11,30 Folk calabrese, con Ciccio
13 — Pomeriggio in musica
14 — 101 week end, con Fabio Stasi
19 — La tua serata cantautorica...

Top Italia Radio
9 — Sportissimo, notiziario sportivo
11; 12,10; 21 News locale
14 — Magic live
17 — Club Italia, musica italiana
18 — Liscio doc
Musica non stop

Club
8 — Buon giorno
9 — Musica melodia
10,15 Radio club nostalgia
11,30 45886, «la tua musica preferita»
12 — Disco club
15 — Hit club parade
17 — Disco dance club
18,15 Radio club nostalgia
18 — più belle di tutti i tempi

Suisse Romande
8 — Capitaine Fox!
9,10 Alena ou le futur impartiali
10 — Cuite reforme
11 — Imagine, magazine
11,15 Vive le cinema!
11,30 Table ouverte
12,45 Tj-midi
13,15 Pas de problème!

Radio St-Vincent
7 — St. Vincent mattino
8 — The music collection
11 — Hit compilation
15, Disco compilation
24 — Night rhythms

Blanco
7,30; 9,15; 15,15 Gli annunci di Aladino
8,30 L'oroscopo di Irene
13 — Pomeriggio giovane
14 — Rock Italia
Stardust, un successo dopo l'altro
19 — Nightwhite, notturno

Radio Montecarlo
10; 17; 22 Informazioni news
8 — Liscio la allegria
14,20 Novità discografiche
18,30 Tre
21,30 Hits

● Eventuali errori e variazioni nei programmi sono causati dalla non tempestiva emittenti.

IL PERSONAGGIO

CUNEO VUOLE RINCORRERE TRA LE BIG DEL VOLLEY

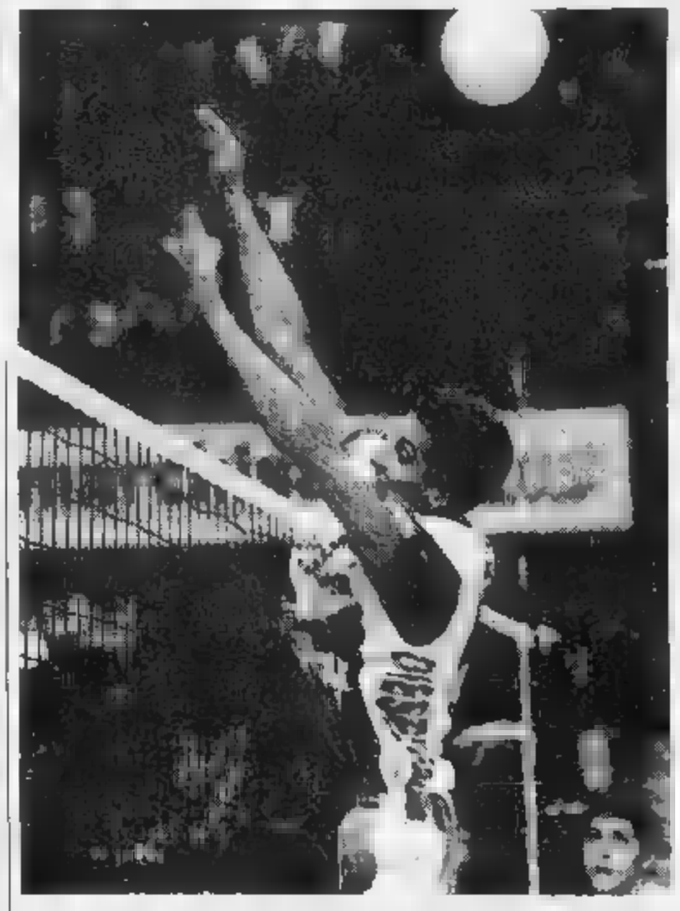

La formazione cuneese di Prandi è reduce dalla severa sconfitta di Milano ma è intenzionata a risorgere. Il capitano De Luigi (sopra) è ottimista

Oggi ospita lo Schio ma deve ancora fare a meno di Ganev

L'Alpitour è giunta al bivio adesso non può più fallire

CUNEO. «Oggi dobbiamo vincere. Indipendentemente da co- giochismo, devono arrivare i due punti». A pretendere un risultato positivo contro il Jokey Schio è Guido De Luigi, il capitano dell'Alpitour-Diesel che domenica, durante la partita contro il Milan, si è infortunato alla caviglia (distorsione di primo grado). Oggi (alle 17,30) comunque sarà in campo palazzetto dello sport di San Rocco per aiutare i compagni nella sfida con una formazione alla disperata ricerca di punti.

«Non dobbiamo commettere ingenuità sottovalutare l'avversario - continua il capitano, che ha ripreso gli allenamenti soltanto giovedì -. Il nostro unico obiettivo deve essere la vittoria, altrimenti rischiamo di dal vertice. In questo avvio stagione abbiamo avuto due episodi negativi: la sconfitta Verona quella di Gioia del Colle che costata l'esclusione dalla Coppa Italia. Le altre battute d'arresto sulla carta ci potevano stare, ma se vogliamo dimostrare di essere una squadra di alto livello dobbiamo provare vincere con chiunque, comprese le "grandi"».

Il Jockey Schio non è sicuramente una «grande», ma non va davvero sottovalutato. La stella è il quasi trentottenne (compirà gli anni il 13 novembre) palleggiatore coreano Kim Ho Chul, un giocatore di grande esperienza, da molte stagioni tra i migliori atleti del campionato. L'Alpitour-Diesel - che anche oggi non potrà schierare l'infortunato Ljubo Ganev - dovrà guardarsi dallo schiacciatore russo Alexander Shadchin, dall'opposto Peron, dai muri dei centrali Rocco e Merlo e dall'entusiasmo dello scalpitante Radicioni, del Maxicono, che va a caccia di un posto da titolare.

«E' campionato difficile - dice il direttore sportivo cuneese Enzo Prandi -, se si gioca sottotono si può perdere contro chiunque. Siamo squadra in crescita e dobbiamo scendere in campo sempre la massima concentrazione, è vietato fare passi falsi. In settimana abbiamo lavorato molto per risolvere i problemi di organizzazione del gioco, la squadra crescendo tutti hanno entusiasmo. Oggi la vittoria è d'obbligo, poi, da domani, cominceremo a preparare la gara con la Sisley Treviso. altro colpaccio come quello con Parma farebbe davvero utile».

Oggi al palazzetto di Rocco ci sarà anche una sfida nella sfida. I due allenatori, il cuneese Silvano Prandi e il bolognese (sulle panchina veneta) Nerio Zanetti, sono stati i due migliori tecnici della pallavolo negli Anni Ottanta e rimangono due «santoni» del volley italiano.

Con Ganev indisponibile, l'Alpitour-Diesel confermerà lo stesso sestetto che domenica è sconfitto 3-0 a Milano: Bellini in regia; opposto; Petrelli e Conte schiacciatori ricevitori; De Luigi Shatunov centrali. «E' un ottimo sestetto - dice Enzo Prandi -, forte in tutti i reparti e grado farci sentire l'assenza di Ganev». Il più una grande prova il nazionale Shatunov che nell'impegno di Milano ha reso al sotto delle sue possibilità.

Luca Ferrua

Vbc, 35 anni

Dopo la festa sfida fra «ex»

CUNEO. Ci o anche il presidente Fontana, il vice Barroero e i due fratelli Prandi, nella sfida tra una selezione di «vecchie glorie» del volley in programma stamattina (ore 10) al palasport di San Rocco, organizzata per celebrare i 35 anni di fondazione del Cuneo Vbc.

I circa centoventi campioni che dal '58 hanno costruito la della società (partecipando negli Anni Sessanta Settanta al torneo di serie B, attuale A2), ritroveranno verso le 9,30. Dopo l'incontro amichevole, la foto ricordo, il pranzo e l'appuntamento di nuovo nell'impianto di San Rocco, per seguire dalla tribuna (ospiti d'onore) la gara di serie A1.

Diego Borgna, Giorgio Salomone, Carlo Donati, Gianni Fasola, Sergio Napoli, Mario Parola, Bruno Varrone, Cino Formetta, Guido Cagliero, Cantello, Nasi, Battaglia, Moretti, Giorgio Gianni Bertola: sono soltanto alcuni fra i nomi degli illustri festeggiati. [r. s.]

Oggi Cuneo l'ultima prova del campionato di «dog-trekking»

Corrono con un cane al fianco per conquistare il «tricolore»

Sono in palio i titoli di sprint e fondo. Favoriti monregalese e una di Ormea, attuale campionessa mondiale. A sinistra, il patron Pierangelo Destefanis, dell'associazione organizzatrice

Oggi assegnano i titoli tricolori di «dog trekking». L'ultima delle otto tappe del campionato italiano che ha toccato Piemonte, Lombardia, Liguria e Puglia, si disputa a Cuneo al parco della Resistenza.

La stagione di gare è stata organizzata dall'Associazione italiana «dog trekking» e dall'Impronte Club. Il patron Pierangelo Destefanis, inventore della corsa con i cani, la versione estiva della più nota «sled dog». «A differenza delle corse sulla neve con le slitte di cui ci occupiamo d'inverno - dice Destefanis - nel "dog-trekking" il cane non deve tirare e, sia nello sprint che nel fondo, condivide l'avventura sportiva con l'uomo, in entrambi i casi nel pieno rispetto della natura».

L'ultimo appuntamento stagionale è organizzato dai cuneesi Beppe Anfossi e Roberto Punzi, due grandi protagonisti delle gare che per promuovere il loro sport preferito hanno deciso di organizzare un tappa del campionato nel centro nel capoluogo della «Granda».

Le due specialità del «dog trekking» sono sprint fondo. La prima prova - sui 200 metri - partirà alle 10, mentre la corsa «lunga» - 7 chilometri - prenderà il via alle 10,30, subito seguita dalla passeggiata non competitiva aperta a tutti. «Un'occasione - come precisa Destefanis - far provare il dog trekking anche a molti appassionati di cani».

competitiva di stamane sfileranno probabilmente almeno un decina esemplari».

campo femminile la stella arriva invece da Ormea: Sabrina Sappa che con il samoiedo «Gandalf» ha recentemente vinto il titolo mondiale.

Finita la stagione «dog-trekking», la macchina organizzativa che si occupata del campionato italiano dedicherà allo «sled dog». Il club Impronte aprirà una scuola Limone. «Lo scorso anno - spiega Destefanis - eravamo Bagni di Vinadio e abbiamo ottenuto buoni risultati, quest'inverno invece a "Co' de Paris" di Limone, sugli stessi terreni che d'estate ospitano il campo da golf. Ogni giorno ci saranno circa 50 cani per far provare a tutti gli appassionati l'emozione di una corsa sulla neve. Inoltre abbiamo in programma un ricco calendario di manifestazioni agonistiche: lo "sled dog" è una disciplina spettacolare con potenzialità che potranno sfruttare anche come richiamo turistico. Noi ci proviamo». [l. f.]

"Argomenti di scienze".

La formula giusta per capire.

Non occorre essere specialisti per amare e capire la scienza.

Da oggi è possibile con i primi sei volumi di "Argomenti di scienze", la collana che unisce il rigore scientifico al piacere della lettura.

Dopo il grande successo ottenuto in libreria da Isabella Lattes Coifmann con *L'intelligenza degli animali*, Piero Bianucci con *Piccolo, grande, vivo*, Enrico Stella con *Elogio dell'insetto* e Aldo Zullini con *I giochi della natura*, sono in arrivo altre due opere indispensabili per fare conoscenza con la scienza.

Batteri e virus. Dalla peste all'Aids di Ulrico di Aichelburg: l'epica lotta della scienza contro l'aggressione di virus e batteri, raccontata in modo rigoroso e avvincente da un illustre docente universitario, studioso e divulgatore.

Gli eredi di Prometeo. L'energia nel futuro di Tullio Regge: la ricerca, gli obiettivi e istruzioni per l'uso delle diverse fonti di energia, in relazione alla questione ambientale, l'economia e la politica. Un'analisi completa e dettagliata proposta da un insigne fisico e attivo europarlamentare.

L'intelligenza degli animali, pp. VIII-152, con 80 illustrazioni, L. 20.000 • *Piccolo, grande, vivo*, pp. X-198, L. 20.000
Elogio dell'insetto, pp. XIV-214, con 65 tavole a colori, L. 28.000 • *I giochi della natura*, pp. XIV-166, con 12 illustrazioni, L. 18.000
Batteri e virus. Dalla peste all'Aids, pp. VIII-192, L. 25.000 • *Gli eredi di Prometeo. L'energia nel futuro*, pp. X-158, L. 20.000

I LIBRI DE LA STAMPA

Sport invernali, i valdostani che ambiscono a un posto in azzurro ai Giochi di Lillehammer

Le speranze rossonere per le Olimpiadi

Sono attese le conferme dei tanti giovani emergenti

ASIAGO. La Federazione italiana sport invernali ha presentato ieri pomeriggio ad Asiago la stagione agonistica 1993-94 nei vari settori e ha premiato i numerosi atleti che si sono distinti nella passata stagione in campionati mondiali ed europei e in Coppa del Mondo. Atleta dell'anno è stata eletta anche in questa occasione la fondista piemontese Stefania Belmondo.

Molte sono le attese per questa stagione nelle varie Coppe del Mondo già cominciata in Austria quella di sci alpino con Tomba e Compagnoni subito fuori gara) e soprattutto per le Olimpiadi che a febbraio si svolgeranno a Lillehammer in Norvegia, a soli due anni da Albertville in virtù del nuovo criterio di sdoppiamento ogni biennio delle gare olimpiche estive e invernali.

In casa valdostana sarà molti gli appuntamenti di prestigio del calendario. Non vi saranno gare di Coppa del Mondo, ma le manifestazioni importanti non mancheranno: dalle numerose gare Fis e di Coppa Europa di sci alpino alla Coppa Consiglio Valle valida per l'Alpen Cup alla vigilia delle Olimpiadi a Brusson, dalla Marciagranparadiso a Cogne (danni dell'alluvione permettendo) al play off dedicati a Franco Ravel nel fondo; inoltre ci saranno le gare nazionali nel biathlon e internazionali nello slittino come i Giochi giovanili della Fil.

Nello sci alpino è uscito di scena Richard Pramotton e si spera in un rilancio del fratello Roger, mentre i mille problemi alla schiena non hanno per ora martoriato in questo inizio di stagione un Matteo Belfrond capace nel gigante di Soelden di ottenere un importante settimo posto pur partendo nel secondo gruppo. Ha cominciato bene anche Marcella Biondi con il 25° posto nel gigante di Soelden dominato dall'austriaca Anita Wachter. Ci si attende una buona stagione da Sovrana Welf e Mauro Bieler, mentre tra i giovani molto interesse c'è intorno al campione mondiale juniores Massimiliano Iezza e ai promettenti Seletto, Grange, Ravanel e Mosca Barberis.

Per il fondo è leader e il personaggio più atteso è ancora Marco Albarello che dovrà difendere il quinto posto e i due successi in Coppa del Mondo e cercare di ripetersi sul podio alle Olimpiadi. Il programma è cambiato per il campione di Courmayeur dovrà rinunciare alle molte chance della 50 km che si correrà a tecnica libera e non più a tecnica classica (passo con cui è correrà la 50 km). Dopo i numerosi successi dello scorso anno cercherà di guadagnarsi un posto a Lillehammer anche Gaudenzio Godioz, mentre tra i giovani si attende la consacrazione di Stefano Barocco e la conferma per elementi come Clos, Filippa, le Cuneaz e la Poltis.

Nel biathlon Patrik Favre punta a ripetersi e prendersi belle soddisfazioni in squadra nazionale. Tra i giovani i talenti sono [illegible] e si parla molto bene di Alessia Danne, una giovane di Valgrisenche esplosa lo scorso anno, unitamente alla già nazionale Daniela Vidi e alle tante promesse in casa Asiva.

Nello slittino la punta di diamante del movimento (che ha ritrovato dopo tante polemiche Damiano Lugon come tecnico) è rappresentata dal doppio composto da Almir Betemps e Corrado Herin. Nella loro scia stanno crescendo anche i giovani Minuzzo e Viérin.

Nel free style tutti i fari sono puntati su Silvia Marciandi, unitamente alla sua compagna di sodalizio Petra Moroder.

Nel [illegible] quel poco che è rimasto è affidato alla crescita di Sergio Grange e degli uomini del Bob Club Lac Blanc.

Nello sci alpinismo in primavera saranno ancora Franco Laurent e Gaudenzio Godioz i campioni più attesi.

Guido Zampieri, presidente Asiva, è fiducioso per riassaporare le gioie della stagione scorsa anche quest'inverno. Le premesse arrivate dal ghiacciaio di Soelden sono incoraggianti.

Casarino Carisse

Matteo Belfrond, settimo a Soelden

Marco Albarello, danneggiato dal nuovo regolamento della Coppa del mondo

Gaudenzio Godioz, speranza azzurra

SPORT FLASH

CALCIO

Sfida al vertice in Seconda categoria

E' la sfida al vertice tra la capolista Quart e il Saint-Christophe (secondo a 2 punti della vetta) a richiamare le maggiori attenzioni oggi nel campionato di Seconda categoria. Gli altri incontri: Corrado Gex/Arvier/Avisa/Introd-Bellengo, Css-San Grato Eporedia, Coumba Freide-Lega Dora Burolo, Hône/Arnad-Tavagnasco/Borgofranco, Montalto-Vallaute e Valdigne Mont Blanc-Champdepraz/Montjovet.

CALCIO

Trasferta per le capoliste della Terza categoria

Entrambe in trasferta domani la capolista della Terza categoria: l'Anpi Elter gioca sul campo del Settimo Vittone, mentre la Vischese è di scena sul terreno dello Chambave. Le altre partite: Chiaverano-Lessolo, Immigrati Strambino-Villeneuve e Samone-Alta Valle del Lys. Riposa il Sangiusto.

CALCIO

Valle d'Aosta cerca il secondo successo

Dopo due turni di riposo, oggi torna in campo il Valle d'Aosta nel campionato di serie C2 rugby. I rossoneri ospitano la formazione del Novi Ligure, con l'obiettivo di conquistare il successo. I precedenti due incontri di campionato, la formazione allenata da Pillon ha ottenuto un successo interno contro il Genova e ha perso la sfida esterna disputata sul campo della formazione del San Mauro.

CALCIO

Serie C2, oggi con la Centese e domenica con la Torres i rossoneri decisi a sfruttare il fattore campo

L'Aosta alla ricerca della prima vittoria

L'allenatore: «La squadra va bene, non chiedo altri giocatori»

AOSTA. Due sfide casalinghe per risalire la classifica. Per l'Aosta si prospetta l'opportunità di sfruttare il fattore campo nei prossimi 180' di gioco. Dopo la sfida odierna con la Centese (inizio alle 14,30), i rossoneri affronteranno al «Puchoz» la Torres. La squadra del presidente Pavan ha sfruttato la prima sosta stagionale lavorando intensamente per presentarsi al meglio nella partita con i ferraresi.

«E' giunto il momento di conquistare la prima vittoria - dice l'allenatore Mario Taffi -. Finora siamo stati diligenti sul piano tattico, ma poco concreti. Mi aspetto un avversario guardingo, ma pronto a colpirci sfruttando l'arma del contropiede. La Centese ha una buona difesa ed attaccanti rapidi, particolarmente adatti al contropiede. Bisognerà attaccare con intelligenza, senza offrire spazi utili per il gioco di rimessa degli ospiti».

Due defezioni tra i pali: Gambino (squalificato) e Pansiero (il giovane attaccante non garantisce ancora la massima affidabilità sul piano fisico). Nell'amichevole che è stata disputata mercoledì con la formazione Berretti dello Châtillon/Saint-Vincent, è sceso in campo Prisciandaro e l'Aosta si è schierata con il 4-5-1, ma il centravanti (tenuto prudenzialmente a riposo per una leggera contrattura) sarà oggi regolarmente della partita e i rossoneri si presenteranno con il modulo che prevede due punte.

«Cercheremo di mettere subito in difficoltà gli emiliani - sottolinea Taffi -, imprimendo un gran ritmo all'incontro. La squadra di Simonato è assai temibile come testimonia la classifica, però non possiamo lasciare per strada altri preziosi punti. I ragazzi hanno un gran desiderio di riscattare l'avvio non brillante sotto il profilo dei risultati. Abbiamo poche colpe da farci perdonare sul piano del gioco, però nella classifica contano soltanto i punti. Diventa fondamentale raggiungere quota 7 dopo la sfida con la Centese».

«Cercheremo di sfruttare al meglio tutte le armi in nostro possesso - aggiunge Bagnostano -. Mi aspetto molto da Rossi, giocatore di indubbie qualità, che deve però trovare la giusta continuità di rendimento. Maurizio deve eliminare le lacune tecnico-tattiche per poter fare la differenza. Anche i singoli potrebbero recitare un ruolo importante, saranno comunque i collettivi a decidere le sorti della partita».

L'Aosta dovrebbe presentarsi con Buda tra i pali, Sarti, Panizza, Mascheroni e Milani in linea davanti al portiere, Guida, Rossi, Colnaghi e Ferretti a centrocampo, Prisciandaro e Girelli in attacco. I ferraresi dovranno fare a meno di Ramponi, squalificato, e si schiereranno con Bini, Orsi, Civolani, Masolini, Marzocchi, Felice, Martinelli, Limonta, Farolfi, Pirri, Baiesi.

In casa Centese c'è da registrare la cessione di De Angelis al Bibbiano (gli emiliani disputano il campionato di Eccellenza) e la concessione della lista gratuita a Benzi. Non sono, invece, previsti arrivi «perchè l'attuale organico mi garantisce la massima affidabilità - dice Taffi -. Non ho fatto e non intendo fare richiesta di acquisti alla società».

Sigfrido Beneyton

Maurizio Rossi oggi dovrà dimostrare di aver colmato le lacune tecniche

Due trasferte per il Fenusma

NUS. Oggi a Ivrea e fra sette giorni ad Alba. Il campionato di Eccellenza propone al Fenusma due trasferte consecutive. La sfida odierna contro gli eporediesi nasconde mille insidie tecniche (la squadra di Marocchino è al secondo posto nella classifica), mentre l'impegno di domenica prossima si presenta a rischio dal punto di vista agonistico (i cuneesi sono all'ultimo posto).

«Pensiamo a ogni avversario per volta - dice l'allenatore Mauro Cusano -, ma dobbiamo comunque conquistare dei punti nei prossimi 180' di gioco. Dopo il secondo posto dell'anno scorso, l'Ivrea vuole centrare in questa stagione la promozione. I canavesani hanno un organico di tutto rispetto e sono considerati tra i favoriti per la vittoria finale, però devono tornare dalle sfida con gli arancioni con qualcosa di [illegible]

«La partita con l'Ivrea ha un sapore particolare - aggiunge Cusano - perchè la consideriamo quasi un derby. Vogliamo dimostrare agli eporediesi che il Fenusma non è quello che è uscito ridimensionato dai due incontri di Coppa Italia. Dei ragazzi mi aspetto una prestazione di grande carattere. Giocando in modo accorto possiamo mettere in difficoltà la formazione dell'Ivrea».

Assenti Luca Vallet e Rivelli, rimane in dubbio la presenza di Zoppo. Saranno sicuramente in campo i due Pasquato e Rizzo.

Il Fenusma cercherà di frenare a centrocampo le iniziative dei padroni di casa, affidandosi al contropiede per sorprendere la retroguardia canavesana. I castellani dovrebbero presentarsi in campo con questa formazione: Zublena, Piotto, Giovetti, Pasquato, Lombard, Cavilli (Zoppo), Vilmo Vallet, Facchini, Rizzo, Volpone, Cramarossa.

«Dovremo fare molta attenzione a Buglione - spiega l'allenatore Cusano -, giocatore abilissimo in zona gol. Il fantasista eporediese può fare la differenza, però snaturereremo la nostra disposizione a centrocampo per opporci agli avversari». **(s. b.)**

DILETTANTI

Lo Châtillon/Saint-Vincent oggi giocherà sul campo del Selargius

Settimana di fuoco in Sardegna

Altre 2 partite in programma nei prossimi giorni

SAINT-VINCENT. Tre partite in sette giorni in terra sarda. Lo Châtillon/Saint-Vincent comincia oggi a Selargius la settimana di fuoco, che proseguirà mercoledì con l'incontro di recupero a Castelsardo e si concluderà domenica prossima con la gara a Colangianus. Per i biancoazzurri un trittico molto delicato. «Le trasferte isolane presentano sempre grandi insidie dal punto di vista agonistico - dice l'allenatore Francesco Caviglia -. Occorrerà giocare con la massima determinazione per conquistare punti preziosi. I ragazzi dovranno fare ricorso a tutte le energie atletiche per affrontare i tre impegni in sette giorni. L'ideale sarebbe centrare un risultato positivo contro il Selargius per poi giocare altre due partite con il necessaria tranquillità psicologica».

Mercoledì lo Châtillon/Saint-Vincent ha disputato un'amichevole contro la formazione Under 19 dell'Indonesia, pareggiando per 1-1 (gol di Moré). Tra i biancoazzurri ha giocato anche Massimiliano Santoro, che dopo essere stato ceduto in estate alla Vogherese potrebbe tornare alla società del presidente Perron e debuttare già mercoledì a Castelsardo. Per i castigliani si tratterebbe di un importante recupero, visto che il tornante è giocatore abile a fare la differenza.

«Speriamo che la società riesca a definire la trattativa - dice Caviglia -, perchè poter disporre di Santoro significherebbe aumentare il tasso tecnico della squadra. Ho visto in azione il Selargius nella partita disputata a Corsico e ho potuto trarre utili indicazioni sui sardi. I cagliaritani giocano a zona e dovremo trovare le giuste vie per far saltare il dispositivo in linea Piras e compagni. Ci sarà qualche novità tattica rispetto a domenica per l'assenza le iniziative degli isolani».

Massimiliano Santoro dovrebbe essere nella fila dello Châtillon St-Vincent

E' probabile che Caviglia rinunci inizialmente al giovane Di Bartolo, affidando al solo Adamo il compito di tenere in apprensione la difesa avversaria, con Moré in posizione più avanzata rispetto al consueto. A centrocampo la novità sarà rappresentata dall'utilizzo di Anile in posizione centrale. Lo Châtillon/Saint-Vincent dovrebbe presentarsi con Redaelli, D'Herin, De Tommaso, Sala, Bochicchio, Tirrito, Lippi, Cattin, Adamo, Moré, Anile. **(s. b.)**

GRAN CONCORSO GROS CIDAC
SUPER ESTRAZIONE
10 MESE
ESTRAZIONE MESE DI GIUGNO
N° Vincente C - 33513
Riserva Z - 35719
ESTRAZIONE MESE (ROSA)
N° Vincente - 07595
N° Riserva P - 15256

SYSTEMS-CAR di CARLETTI GIANNI
SS 26 - 11010 SAVIGNE (AO) (di fronte Amaro Aosta)
TEL. (0165) 555224
AUTORADIO - ANTIFURTI - RADIOMOBILI
OFFERTE VANTAGGIOSE SU RADIOTELEFONI

Pellicceria Pelletteria Abbigliamento
My Dream sarteur s.a.s.
I MIGLIORI PREZZI ANCHE ALLA DOMENICA
Via Ponte Romano, 98 - 11027 SAINT-VINCENT (AO) - Tel. (0166) 51.11.80

GIOIELLERIA MAZZUCCHI

Immobiliare AOSTA
Via de Tillier, 1/A - 11100 Aosta
Telefono 0165 - 34553
GRESSAN
A 5 minuti da Aosta, vendiamo porzione di villa disposta su due piani, composta da: soggiorno, cucina abitabile, due bagni, due camere e balcone.
Taverna, box e posto auto esterno. Ottimo affare.

IMMOBILIARE VALDOSTANA
Via Xavier de Maistre,
Tel. 0165/23.61.32
- Frazione Aransod - Vendiamo appartamenti di varie metrature. Ideale anche per investimento. Pronta consegna.
SAINT CHRISTOPHE - Frazione Pallein - Di prossima costruzione, vendiamo ville monofamiliari con progetto personalizzato.
DI QUART - Frazione Verney - In costruzione vendiamo a bifamiliari con progetto personalizzato.

ANTICHI SAPORI
forno a legna per le pizze
pizzeria ristorante
Dei Giardini
Saint-Vincent 0166 513.116

RSIANI

Per la pubblicità su LA STAMPA
PK publikompass
Reg. Amerique - Quart - 11100 Aosta
Tel. (0165) 765.019-765.828

La nuova Toyota Carina E vince per 3 anni a 0 lire.

Il Mondo, l'Uomo e l'Auto, secondo Toyota devono poter convivere armonicamente.

Non si vince perché si è fortunati. Si vince perché è Toyota.

E Toyota significa passione per il lavoro ben fatto e ricerca di soluzioni sempre nuove; l'eterna insoddisfazione come metodo e la soddisfazione degli automobilisti come fine. Significa muoversi su grandi idee guida.

Questo pensiero vincente è da sempre racchiuso nelle tre ellissi del marchio Toyota. Da oggi è anche racchiuso nel corpo e nell'anima della nuova Toyota Carina E, la perfezione fatta auto.

Perfetti sono i suoi motori 16 valvole 1600, 2000 e 2000 GTi, veri concentrati di tecnologia. Perfetto è il suo sistema di sicurezza, garantito da una struttura realizzata con speciali acciai indeformabili e dall'ABS di serie.

Perfette sono le sue dotazioni, perfetto il suo comfort, grazie all'elevata abitabilità, perfetta la sua linea filante. E perfetto il suo rispetto per l'ambiente, garantito dall'ampio utilizzo di materiali riciclabili.

Un pensiero vincente oggi anche racchiuso nell'idea della manutenzione programmata per 3 anni a 0 lire: per 3 anni (o 60.000 km), infatti, la Toyota Carina E non costerà nulla di manutenzione. Un programma che Toyota ha lanciato per prima in Europa e che propone oggi in Italia per il lancio della Carina E.

Con la certezza dello stesso successo, perché la manutenzione programmata Toyota non significa solo tagliandi gratuiti, ma anche riparazioni gratuite, manodopera gratuita, ricambi gratuiti. Tutto, insomma, tranne i pneumatici e, ovviamente, la benzina e i pedaggi autostradali.

E per un ulteriore successo, 3 anni di pronto intervento gratuito in Italia e all'estero e 3 anni (o 100.000 km) di garanzia su qualsiasi difetto di fabbricazione. Un successo che mi piacerebbe condividere con voi.

Carina E XLi e GLi:
1600 cc, 115 cv, 195 km/h,
ABS di serie.
Carina E GLi:
2000 cc, 133 cv, 205 km/h,
ABS di serie.
Carina E GTi:
2000 cc, 158 cv, 215 km/h,
ABS di serie.

TOYOTA
Idee guida.

Per informazioni sulle reti dei Concessionari Toyota, telefonate al Numero Verde 167-011565.

Da ieri vietato somministrare le confezioni non sottoposte a controlli anti-epatite C

RACCOLTA A TORINO 1991	AVIS	BANCA DEL SANGUE	MARIA VITTORIA
SACCHE GLOBULI ROSSI	67.808	36.825	3417
LITRI DI PLASMA	16.635	7651	700

FONTE: ANNUARIO SERVIZI, CENTRI E SEZIONI TRASFUSIONALI

Panico tra i pazienti ma i medici invitano a non creare inutili allarmismi «Le possibilità di contagio sono inesistenti»

Rischio sangue, i Nas in corsia

Sequestrati gli emoderivati non testati

«La circolare Poggiolini è sospesa» e in ospedale piombano i carabinieri. Angelo Magrini, il presidente dell'associazione politrasfusi che ha denunciato lo scandalo sangue, è stato sentito a lungo venerdì sera dal maresciallo Sechi e dal brigadiere Loreto dei Nas di Torino. E adesso ci sono militari in borghese nella divisione di Ematologia dell'Università, alle Molinette. Aprono i frigoriferi con le dosi degli emoderivati e controllano le vecchie confezioni di immunoglobuline, quelle non testate per il virus dell'epatite C, prodotte e commercializzate dalle industrie farmaceutiche fino allo scorso agosto. Parlano con i medici, si consultano con il ministero a Roma («Ma si può sapere se l'onorevole Garavaglia ha dato o no disposizioni ufficiali?») e con il loro comando, spiegano la situazione a una dottoressa della direzione sanitaria venuta a seguire le operazioni.

Alla fine, ore 15 di ieri, scatta il sequestro. Nell'ufficio di Direzione della prima cattedra di Ematologia, professor Alessandro Pileri, presente il titolare della seconda cattedra, professor Mario Boccadoro, il maresciallo stende il verbale che toglie dalla circolazione i flaconi diventati improvvisamente fuorilegge: «... e pone il materiale a disposizione dell'autorità giudiziaria». Boccadoro si accarezza la barba, perplesso: «Per carità, è una precauzione, una sicurezza in più. Ma ha senso? Anche dopo i test per l'epatite C, la lavorazione delle immunoglobuline è tale da escludere qualsiasi rischio di contagio. Un punto, questo, su cui la comunità scientifica internazionale non ha mai avuto dubbi».

Comunque, su circa 500 scatole custodite nel freddo dei maxi-frigo della divisione, quelle che non si possono più utilizzare sono appena una ventina. E i carabinieri devono inventariare anche le scorte degli altri reparti che fanno uso di questi prodotti, visitare le farmacie interne a tutti gli ospedali di Torino e della provincia. E poi le farmacie pubbliche e private, i magazzini dei distributori. Un lavoraccio. Per di più, è sabato: la metà delle farmacie è chiusa, come chiusi sono gli uffici di Settimo della Unione farmaceutica novarese e quelli di Torino della Unifarma, della Remedia, della Nastri e della Giovine farmaceutiche. «Per oggi andiamo dove siamo sicuri di trovare qualcuno» ordina a metà pomeriggio il comandante dei Nas. «Il resto lo faremo dal prossimo lunedì, inviando dei telegrammi e fax».

Intanto, l'ospedale Molinette è già alle prese con le reazioni di chi s'è sottoposto a trattamenti di immunoglobuline quando il test per l'epatite C non esisteva o non veniva utilizzato. Reazioni difficili da controllare, di rabbia e di paura. Alla divisione Ematologica dell'Università, i medici passano la metà del loro tempo a rispondere alle telefonate. «Dottore, sia sincero: che rischi corro?». «Che dice, faccio un esame per l'epatite C?». «Quali sono le percentuali di contagio?». «Posso continuare con la terapia?». A tutti, il professor Boccadoro risponde con la consueta calma: «I dati parlano chiaro: ogni forma di allarmismo è ingiustificata».

Ma allora, perché sequestrare le vecchie immunoglobuline? E perché questo blitz dell'associazione politrasfusi? Nel documento, Magrini parla di «rischio epatite permesso per legge» e accusa: «La leggerezza con cui si è preferito dare la precedenza allo "smaltimento" delle scorte delle case farmaceutiche anziché alla salute, sicuramente ha messo qualche cittadino positivo al virus dell'epatite C».

Il professor Alessandro Pileri non riesce a spiegarsi quello che sta succedendo: «L'autorizzazione ministeriale è basa su un parere serio del comitato tecnico-scientifico. Quanto ai dati, so che a un gruppo di trapiantati di cuore - per i quali è necessario un uso massiccio di immunoglobuline - è stata riscontrata la presenza dell'anticorpo dell'epatite C. Ma attenzione: nessun contagio, non hanno contratto il virus. Gli esami hanno semplicemente segnalato una presenza passiva e temporanea di questi anticorpi, che nel giro di 30 giorni sono poi scomparsi».

Gianni Armand-Pilon

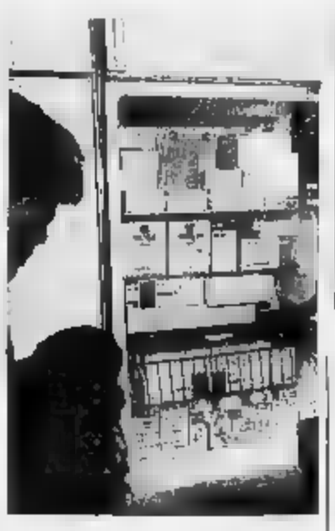

I carabinieri del Nas all'uscita del reparto di Ematologia Molinette dopo avere sequestrato vecchie scorte di emoderivati tenuti in frigo

Test-selezione per donatori

In base alle risposte l'Avis decide se accettare l'offerta

«Ha avuto rapporti omosessuali negli ultimi 12 mesi? Ha avuto rapporti sessuali con persone diverse dal partner abituale? Nel corso degli ultimi 5 anni ha viaggiato all'estero?». Sono alcune domande del questionario Avis consegnato ai donatori prima del prelievo di sangue: «Vogliamo evitare - spiega Donatella Laiolo, corresponsabile dell'Avis di via Ventimiglia - di accettare sangue da quanti si trovano nel periodo "finestra": il lasso di tempo successivo all'infezione, durante il quale i test non rilevano la presenza dei virus».

Oltre a quesiti sui comportamenti «a rischio», il questionario contiene domande sullo stato di salute. Dopo averlo compilato, il donatore la presenta al medico: «Se ammette rapporti omosessuali rifiutiamo la donazione; se confessa altri comportamenti a rischio gli chiediamo di tornare dopo sei mesi». Le risposte ad altre domande sono valutate caso per caso. Il medico chiede chiarimenti a chi barra il quadratino del «sì» per viaggiato all'estero?» o «Negli ultimi 12 mesi si è sottoposto a cure dentarie, forature del lobo dell'orecchio, tatuaggi?», o ancora «E' stato esposto a malattie contagiose in famiglia o sul posto di lavoro?». «Poi - spiega Donatella Laiolo - decidiamo se farlo tornare dopo sei mesi o scartare il sangue».

E se qualcuno mente? Se un donatore è stato in Africa e dal dentista, ma non lo scrive sul questionario? «Donare il sangue è un gesto di generosità: nessuno ha interesse a mentire. E' impossibile immaginare un maniaco determinato a contagiare altre persone: dovrebbe già essere a conoscenza (dal risultato di un precedente test) di aver contratto un virus. Dunque, se lo sa già, ha superato la fase-finestra e il suo sangue verrà scartato dopo il nostro test». **(g. fav.)**

CONSUMO SANGUE OSPEDALE REGINA MARGHERITA (1991)

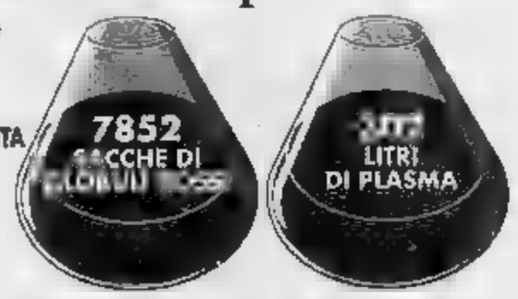

Infantile, timori infondati

I medici rassicurano le mamme che hanno bambini nei reparti

Le mamme hanno paura. Quelle che hanno avuto bimbi malati nei mesi scorsi hanno preso d'assalto i centralini dell'ospedale Regina Margherita: «Mio figlio ha avuto la parotite in primavera, ha assunto gammaglobuline, come posso fare?»; «Ho una bimba di quattro anni, era ricoverata da voi, le avete dato albumina. Sono terrorizzata».

All'ospedale Infantile i Nas si erano presentati giovedì. Hanno passato al setaccio gli scaffali della farmacia e del Centro trasfusionale: se sono andati senza sequestrare nulla, tutti gli emoderivati erano in regola.

I medici del Centro trasfusionale hanno un gran da fare nel rassicurare questa e quella madre: «Nessun bimbo - spiegano - ha contratto l'epatite C o è risultato positivo all'Hiv per essersi sottoposto a trasfusioni o aver assunto emoderivati negli ultimi due anni».

I reparti arrivano segnalazioni allarmate: alcuni genitori oppongono resistenza alla somministrazione di derivati dal sangue. «Reazioni isteriche» commentano i medici.

Il fabbisogno di sangue dell'ospedale Infantile è soddisfatto dall'Avis: poco meno di 8 mila sacche di globuli rossi e oltre 300 litri di plasma l'anno. «Invitiamo le madri, quando è possibile, a donare il sangue per i loro bambini. Ma è sciocco esagerare: alcuni genitori vogliono portare a ogni costo in ospedale zii, amici e cugini, convinti che il sangue dei parenti sia il più sicuro per i loro figli. Ci è accaduto di sottoporre ai test per Aids e epatiti i congiunti di bimbi ricoverati: i genitori non si fidavano dei centri trasfusionali, e hanno così scoperto di parenti sieropositivi».

Oltre a promuovere le donazioni dei genitori, i medici dell'Infantile hanno avviato una campagna di «predeposito»: «Chi sa di dover sottoporre un figlio a intervento chirurgico programmato nel tempo, può spingere il bambino a una "auto-donazione"; il bimbo "mette da parte" il suo sangue, che sarà utilizzato per lui al momento opportuno». **(g. fav.)**

CASAPIEMONTE
Lgo Orbassano, - Torino
FILIALI: C.so Casale, 308 - Torino
Via Carlo Alberto, 7/9 - Leini
Via V. Emanuele II, 19 - S. Maurizio C.se
PRECOLLINA zona Corso Gabetti mq più mq sottotetto. Lit. milioni 889.23.23
PIAZZA S. RITA presti gioso salone 2 camere cucina 1 servizi. Lit. 385 milioni 318.25.25
PIAZZA STATUTO (ideal) prestigiosi mq 5 camere cucina servizi. Lit. 350 milioni 318.25.25
VALENTINO zona signorile molto bello 3 camere soggiorno cucinotta bagno. Lit. 340 milioni 889.23.23
CASCINE VICA rifatto soggiorno cucinotta 2 camere bagno tavposti auto. 318.25.25
5.000 mq terreno belvedere con piscina 32 km S. Mauro. Lit. 470 milioni
CASCINALE 30.000 mq bosco - frutteti mq 370 alloggi splendido Cocconato. Lit. 350 milioni 899.23.23
ATTICO 13° piano 180 mq alloggio mq terrazzi centrale in Rivarolo. Lit. 445 milioni
VILLA 1900 San Giorgio presso autostrada ristrutturata con giardino. Lit. 450 milioni Casapiemonte 998.99.33
Nuovi in pa L. 1.500.000 al mq
L. 73.500.000 camera, cucina, bagno
L. 2 camere, salone, cucina, 2 bagni
In S. Maurizio C.se 011/924.44.66

CASHMERE
MAGLIFICIO VENDE PREGIATI CAPI DI MAGLIERIA A FABBRICA
ELKAY FASHIONS - - D/9
Via Spambati 26 (vicino al Parco di Monza)
PORTINO (TO) dir. SCONTO GROSSO
Frazione Marocchi 33 - Telefono 011 945.30.85

DOMUS AUREA
CORSO DI ANTIQUARIATO
Ultimi giorni per le iscrizioni al corso di antiquariato che prevede gli interventi pomeridiani o serali dei più noti esperti, antiquari e restauratori per far conoscere i mobili, i dipinti piemontesi, le sculture e le ceramiche ad appassionati, aspiranti operatori e neofiti. Inf. ed iscr. al «S. Giuseppe», via S. F. da Paola 23, lunedì h. 10,30-19,30. Telef. altri gg. (011) 9[illegible].7803 - (0337) 500.425. Inizio corso martedì 16 novembre.

Chiuso il convegno nazionale del Cnr dedicato ai rapporti tra «Informatica, didattica e disabilità»

Anche la tecnologia può battere l'handicap

Dalla casa intelligente ai corsi di computer per bambini down

L'informatica al servizio dei disabili. Torino, città industriale e tecnologica per eccellenza, con forti tradizioni di solidarietà sociale e di volontariato, ha ospitato, da giovedì a ieri, il terzo convegno nazionale del Cnr dedicato ai rapporti tra «Informatica, didattica e disabilità»: un'occasione importante per fare il punto sulle tecnologie a sostegno della integrazione scolastica, sociale e lavorativa degli handicappati.

Tre giorni di lavori, organizzati d'intesa con il Csi-Piemonte (Consorzio per il sistema informativo) e l'associazione di volontariato Area, presieduta da Marella Agnelli: seicento partecipanti, oltre cento relatori provenienti da tutta Italia, dodici seminari, una mostra degli ausili. «L'iniziativa ha voluto dimostrare - spiega Alberto Tronconi, ingegnere del Cnr e «padre» della manifestazione - il valore e l'efficacia delle ricerche a favore dei disabili, proprio in un momento in cui la congiuntura economica si ripercuote negativamente sul Paese, incrementando le gravi restrizioni che coinvolgono le risorse finanziarie ed umane destinate ai più deboli».

Ricerche che hanno prodotto novità sofisticate come la casa intelligente»: cioè, l'insieme di tutti quei sistemi che permettono ad un disabile di controllare l'ambiente circostante: accendere la tv; aprire una porta; rispondere al telefono; controllare la temperatura... Oppure, il dispositivo per consentire ad una persona che non è in grado di parlare di esprimere egualmente i propri bisogni essenziali, anche in modo molto articolato. Digitando una o più immagini che appaiono sullo schermo montato su una carrozzella autonoma e senza fili, il disabile può lanciare nell'ambiente un messaggio fonico altamente personalizzato. Può far sapere, ad esempio, non solo che ha sete, ma anche che desidera bere e così via.

Una parte significativa delle esperienze presentate è stata realizzata nelle scuole, spesso a sostegno dei disabili più gravi. «Anche questo è uno dei meriti del convegno - sottolinea Giuliana Oberto Conte, dell'Irrsae-Piemonte, l'Istituto di ricerca sperimentazione e aggiornamento educativi - perché ha consentito l'incontro fra insegnanti, riabilitatori e tecnici informatici. Chi fa ricerca non può restare chiuso nel suo laboratorio, deve confrontarsi con quanti operano quotidianamente a contatto con l'handicap. Le nuove tecnologie non possono diventare ulteriori barriere ad un reale inserimento sociale».

Qualche esempio, spigolando tra le relazioni della «tre-giorni» torinese. L'Italsiel ha illustrato il primo corso di informatica per ragazzi Down, alcuni dei quali frequentano ora un tirocinio di lavoro presso aziende del Gruppo Iri-Stet, sfatando il luogo comune che li crede impegnabili solo in lavori manuali e ripetitivi. «I giovani handicappati intellettivi hanno dimostrato di avere buone potenzialità per svolgere bene alcuni compiti in ambiente di lavoro complesso, grazie al computer», precisa Anna Contardi, dell'Associazione bambini Down di Roma, che ha seguito l'esperienza.

Infine, l'Associazione Area ha presentato la «bottega della fiaba elettronica» sperimentata da Elio Tesio e collaboratori, che ha consentito a bambini sordi di «ascoltare» favole e racconti e di impadronirsi della tecnica per «costruire» essi stessi alcune fiabe.

Mario Tortello

Riunione nazionale

Ieri assemblea di autoconvocati del gruppo Fiat

Riunione ieri mattina, nella sede del quartiere San Donato, di delegati autoconvocati di tutta Italia della Fiat. Alla riunione presenti circa 70 persone, oltre che di Torino, di Cassino, Pomigliano e Arese. L'incontro è servito soprattutto a delineare una proposta per un'assemblea nazionale degli autoconvocati aperta a tutte le organizzazioni.

L'intenzione è di elaborare una piattaforma che prenda in considerazione i contratti di solidarietà, come prima risposta alla crisi in atto, e la riduzione d'orario come obbiettivo principale. È parlato anche di organizzare una campagna di informazione sulla rielezione dei consigli di fabbrica.

All'incontro era presente Fulvio Perini, della Cgil, leader della componente «Essere sindacato», ma la sua presenza - è stato sottolineato - era a titolo personale.

MAROTTA
1ª Mostra Mercato
dal 1° al 30 Novembre
ARTE ORIENTALE
TAPPETI
ANTIQUARIATO
APERTO DAL LUNEDI' ALLA DOMENICA
ORARIO CONTINUATO
DALLE ORE 9.00 ALLE 20.00
c.so Carpice 22 - 10024 MONCALIERI (TO)
011 6467427 Fax 6467193

A CURA DELL'UNIONE INDUSTRIALE DI [redacted]

UNIONE INDUSTRIALE DELLA PROVINCIA DI ASTI

Unione Industriale della Provincia di Asti

ItaliaOggi

L'ATTUAZIONE DELLE DIRETTIVE COMUNITARIE FISCALI NELL'ORDINAMENTO ITALIANO

POSSIBILITA' E PROSPETTIVE PER GLI OPERATORI ITALIANI

Venerdì 19 novembre 1993
ore 9,30

Sala Convegni
Asti - Piazza Libertà 1

Presiede: Dr. Alberto Contratto
Presidente Unione Industriale

Ore 9,30 - Apertura dei lavori.
Saluto del Cav. Gr. Cr. Giovanni Borello
Presidente della Cassa di Risparmio di Asti SpA
Ore 9,45 - *L'armonizzazione fiscale europea: bilancio attuale e prospettive dopo il 1993.*
Claudio Sacchetto - Ordinario di Diritto Tributario Università di Bergamo - Avvocato in Milano
Associato INTERCONSULTING
Ore 10,30 - *Il regime dell'IVA comunitario: casi particolari di applicazione.*
Gilberto Gelosa
Dottore Commercialista in Milano
Associato INTERCONSULTING
Ore 11,15 - Coffee break
Ore 11,45 - *Il nuovo regime delle scissioni: considerazioni sulla direttiva CEE e sulla normativa italiana; aspetti di carattere civilistico/societario.*
Enzo Brugnoli
Dottore Commercialista in Asti
Ore 12,30 - Quesiti e dibattito
Ore 13,00 - Sospensione dei lavori
Ore 15,00 - Ripresa dei lavori
Ore 15,05 - *Aspetti e disavanzo di scissione: profili contabili (le situazioni patrimoniali: criteri di valutazione e formazione, principi contabili, epoca di riferimento; aspetti pratici).*
Mario Lamprati
Dottore Commercialista - Partner
RECONTA ERNST & YOUNG
Ore 15,45 - *Profili fiscali delle [redacted] nazionali: imposte dirette ed indirette applicabili all'operazione, analisi dell'avanzo e disavanzo di scissione, ricostituzione delle riserve, riporto a nuovo delle perdite*
Giorgio Rosso
Dottore Commercialista in Asti -
Associato INTERCONSULTING
Ore 16,30 - Coffee break
Ore 17,00 - *Le scissioni [redacted] operazioni elusive [redacted] (riconduzione delle operazioni di [redacted] societaria nelle fattispecie elusive dell'art. 10 legge 408/90 e del 16° comma, art. 123 bis TUIR).*
Emilio Giribaldi
Magistrato - Presidente Commissione Tributaria II grado di Asti
Ore 17,45 - Quesiti e dibattito
Ore 18,45 - Chiusura dei lavori.

I RELATORI

Claudio SACCHETTO
Professore ordinario di Diritto Tributario presso l'Università degli Studi di Bergamo. Autore di numerosi articoli e pubblicazioni. Avvocato in Milano ed Alessandria - Associato INTERCONSULTING *.

Gilberto GELOSA
Dottore Commercialista in Milano - Collaboratore fisso del quotidiano economico/finanziario Italia Oggi - Collaboratore della Cattedra di Diritto Tributario dell'Università L. Bocconi - Docente al corso di perfezionamento in Diritto Tributario dell'impresa presso il Centro di Ricerche tributarie (CERTI) della medesima Università - Associato INTERCONSULTING *.

Enzo BRUGNOLI
Dottore Commercialista in Asti - Revisore Ufficiale dei Conti - Consulente in materia fiscale e societaria.

Mario LAMPRATI
Dottore Commercialista - Partner responsabile degli studi di Torino e Genova di RECONTA ERNST & YOUNG, [redacted] di revisione di bilanci.

Giorgio ROSSO
Dottore commercialista in Asti - E' stato collaboratore dello studio fiscale della ARTHUR YOUNG di Milano e dello "Studio di Consulenza fiscale e societaria" di Torino - Pubblicista - Associato INTERCONSULTING *.

Emilio [redacted]
Magistrato - Pretore dirigente in Asti - Presidente della Commissione Tributaria di II grado di Asti.

* **INTERCONSULTING:**
Associazione di commercialisti ed avvocati in Milano - Como - Asti - Biella - Bologna - Bolzano - Parigi - New York.

Programma corsi SIA/UNIONE

I sistemi di certificazione ed il manuale della qualità

Un corso del massimo interesse viene riproposto in considerazione di numerose richieste

Il giorno 30 novembre 1993 si svolgerà il [redacted] **"I sistemi di certificazione ed il manuale della qualità".**
L'obiettivo del corso è di offrire [redacted] breve ma esaustiva panoramica del processo di certificazione [redacted] dei costi/benefici derivanti dalla introduzione di un Sistema Qualità nonché di fornire alcuni utili "riferimenti" per [redacted] le procedure di certificazione.
Il corso si rivolge a managers, Quadri aziendali, Responsabili di Quality Assurance e di Controllo Qualità.
L'orario prevede lavori dalle 9 alle 13 e dalle 14,30 alle 18, [redacted] sospensione per [redacted] colazione di lavoro con il docente.
Saranno approfonditi i seguenti temi:
- **Introduzione al tema della Qualità ed alle nuove "esigenze" del mercato europeo**
- ***L'Assicurazione Qualità:***
- normativa ISO 9000
- il Sistema Qualità.
- ***La certificazione:***
- sistemi di certificazione
- flusso [redacted] certificazione
- tempi della certificazione
- stima dei costi della certificazione.
- ***La documentazione:***
- la piramide della documentazione
- il manuale della Qualità
- le procedure gestionali
- le procedure operative e/o standard
- le istruzioni di lavoro, le norme interne, le specifiche.
- ***Analisi e discussione di casi aziendali.***

La quota di adesione comprensiva della colazione di lavoro è di L. 300.000 (+ IVA 19%) per un partecipante e L. 150.000 (+ IVA 19%) per ogni partecipante oltre il primo, per le imprese [redacted] ciate. L. 400.000 (+ IVA 19%) per le imprese [redacted] associate.
I [redacted] sono effettuati con la formula del numero chiuso. Le iscrizioni vengono accettate secondo l'ordine di arrivo.
La Segreteria corsi SIA/Unione (Tel. 436965) è a disposizione per informazioni e [redacted] izioni.

La Biblioteca dell'azienda

I "futures" a cura della C.R. Asti

Una analisi tecnico-divulgativa di uno strumento recentemente introdotto

"Futures - Introduzione al mercato" è [redacted] pubblicazione edita dalla locale Cassa di Risparmio, frutto degli studi e degli approfondimenti sul complesso tema del Rag. **Piero Ferrari.**
Il volume - aperto da una presentazione del Cav. **Borello,** Presidente della Cassa e del Dr. **Bergamaschi,** Direttore generale - reca un completo [redacted] di uno strumento, soltanto di recente introdotto [redacted] nostro Paese.
L'opera è trattata con tecnicità ed alle prime può risultare di difficile assimilazione, ma, appena superato lo scoglio della terminologia peraltro obbligata dalla consuetudine e soprattutto dal dover mediare ogni termine della pratica anglosassone, il tema [redacted] risulta indubbiamente di grande interesse anche per coloro che tali mercati non trattano e ricercano solo l'ampliamento ulteriore delle proprie [redacted].
In ogni [redacted] [redacted] in [redacted] un accurato glossario opportunamente collocato in apertura del volume.
"Futures - Introduzione al mercato" diviene il secondo volume di una interessante collana aperta dalla pubblicazione "Fisco e redditi di capitale".
Trattasi di pubblicazioni che non possono mancare in ogni "biblioteca aziendale".

Gestione e recupero dei crediti

Condizioni preferenziali Cuneocredit per le imprese associate all'Unione

Non vi è dubbio che il contenzioso aziendale è un problema quotidiano per tutte le aziende ed i tempi di recupero rappresentano valori determinanti per la gestione dell'impresa, in particolare in una congiuntura quale quella attuale.
Anche su richiesta di imprese associate, allo scopo di mettere a disposizione delle imprese associate stesse servizi caratterizzati da tempi di esecuzione e tariffe preferenziali, l'Unione ha accolto [redacted] offerta dell'operatore Cuneocredit, operante in Asti con propria filiale (Via Colosso 6, tel. 595.638).
Le condizioni preferenziali per le imprese associate all'Unione prevedono costi ridotti per il [redacted] crediti Italia, tempistica per la definizione [redacted] pratiche, dettaglio dell'attività nelle fasi del recupero per via extra-giudiziarie e [redacted] eventuali sviluppi per via giudiziarie.
Per l'applicazione delle condizioni preferenziali in argomento è richiesta la presentazione di attestazione di associazione all'Unione.

Incontro con AICQ del 21 ottobre: il tavolo dei relatori. Da sinistra, il Geom. Spandonaro dell'Unione, l'Ing. Pinamonti e l'Ing. Sciallo dell'AICQ - Associazione Piemontese Qualità.

Incontro [redacted] del 21 ottobre: i partecipanti nella sala riunioni dell'Unione.

HASTA Ristorante Hotel ****
LOCALITA' VALLEBENEDETTA 25
ASTI
TEL. 0141/213.312
TELEFAX 0141/219.580

Sale per:
Riunioni - meeting - congressi
PARTICOLARI AGEVOLAZIONI AGLI ASSOCIATI DELL'UNIONE INDUSTRIALE DI ASTI E PROVINCIA

VEICOLI INDUSTRIALI
CANELLI DIESEL
di MASSIMO ARMANDO & CLAUDIO s.r.l.
Reg. Dota, 49/A
Tel. (0141) [redacted]
Tlx. [redacted]
14053 CANELLI (AT)
COMMERCIO VEICOLI INDUSTRIALI
Esposizione: ASTI - QUARTO INFERIORE n. 275 - Telefono (0336) 231.702

Assumete un lavoratore.
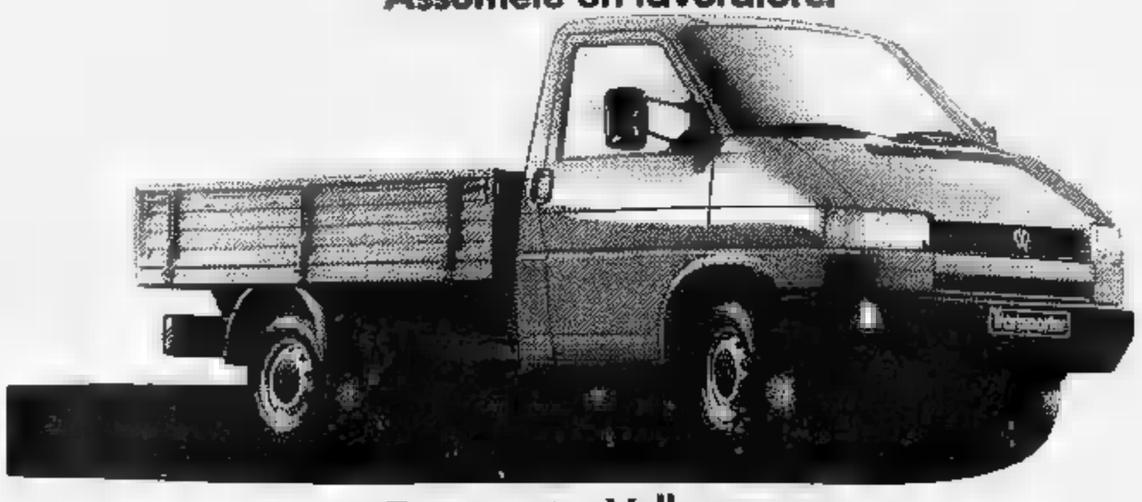
Transporter Volkswagen.
VENDITA ASSISTENZA RICAMBI
30 [redacted] di [redacted] Volkswagen al servizio del Cliente
QUARELLO s.r.l.
Moncalvo - Piazza Stazione, 15
Tel. 0141 - 91.72.58
Audi

MOBILIFICIO OLMO
Linea Classici

Da noi troverai le migliori soluzioni per arredare la tua casa; anche su misura
Via Bogliolo, 17 - Mombercelli (AT) - Tel. 0141/95.52.18
APERTO ANCHE LA DOMENICA TUTTO IL GIORNO

Per la pubblicità su LA STAMPA
PK
publikompass
Via Antica Zecca 3
(0141) 592.222

LA STAMPA
ASTI
E PROVINCIA

LA STAMPA
"Tempi"
Asti
strada Valmanera 65
Tel. 530.287

Domenica 7 Novembre 1993 nr. 39
Redazione: via De Gasperi 2, telefono 33.252 / 592.268 / Fax 530.224

Le dimissioni del sindaco Galvagno e della giunta aprono la crisi che porterà alle elezioni anticipate

Gli astigiani voteranno in primavera

Ma prima arriverà il commissario governativo

ASTI. Il sindaco si dimette e apre la crisi che porterà gli astigiani a votare in primavera. Non c'è più spazio per la trattativa. Per la prima volta dal dopoguerra ad Asti si chiude anzitempo la legislatura e si chiede alle elezioni di stabilire nuovi rapporti politici. Galvagno annuncia la decisione al Consiglio comunale senza enfasi, accennando all'inchiesta della magistratura sulla discarica di Valle Manina. Mezz'ora di intervento, «Auguri a chi resta», e lascia la poltrona che occupava dall'85.

La decisione, emersa dopo la notizia degli avvisi di garanzia, ha aperto, prima ancora del Consiglio di venerdì sera, la crisi politica al Comune dopo anni di governo dc-psi e la breve parentesi (tre mesi), con psdi e pri.

La crisi amministrativa è scattata all'una di ieri, quando il segretario generale del Comune ha registrato ufficialmente la dichiarazione del sindaco, che fa decadere automaticamente anche la giunta. Nelle prossime ore partirà la lettera per la prefettura, ma il meccanismo burocratico che prelude al commissariamento del Comune già scattato: giorni di tempo, fino all'Epifania, per trovare un'improbabile soluzione politica. Per l'opposizione, pds, indipendenti sinistra, Rifondazione, msi, che mesi continuava a chiedere le dimissioni, non esistono alternative: tutti a casa, autoscioglimento Consiglio, commissario prefettizio e nuove elezioni.

una parte della maggioranza (in prima linea il dc Barolo e Favrin, che ha annunciato contemporaneamente l'uscita dal psi), non è affatto disposta alla resa senza condizioni. Barolo ha scandito a più riprese il suo «mi dimetto» e l'intenzione di tentare un «colpo coda», raccogliendo una maggioranza in grado di resistere fino alle prossime elezioni «consegnare la città al commissario prefettizio». Questione di numeri: la giunta uscente si regge sui consensi di 25 consiglieri. Non tutti sono però disposti a tentare «avventura», dopo il «sacco» di tutta la sinistra. L'esperimento, oggi, ha poche probabilità di riuscire. Il sarebbe comunque «a termine»: il futuro politico della città è già affidato alle elezioni.

Franco Cavagnino, Bruno Gianotti e Sergio Miravalle

A PAG. 41

LE IPOTESI

Alle urne quattro volte?

Gli astigiani potrebbero votare 4 volte la prossima primavera. Le elezioni per il Comune e le Circoscrizioni sono previste per legge in una domenica (due si andrà al ballottaggio) compresa fra il 15 maggio e il 15 giugno, probabilmente dopo le Politiche e prima delle Europee. Il periodo è già fissato per legge. Chi guiderà la città fino alla primavera? Le possibilità tre, legate alla data ufficiale (ieri, 6 novembre) delle dimissioni del sindaco. Prima ipotesi: il Consiglio elegge entro 60 giorni sindaco e giunta «a termine» che restano in carica fino il 15 marzo e si dimettono per consentire le elezioni. Seconda ipotesi: sindaco e giunta non vengono eletti in tempo utile; il prefetto nomina allora un commissario (funzionario in servizio o pensionato), che gestisce l'ordinaria amministrazione fino alle elezioni. Terza ipotesi: autoscioglimento, il consiglio si dimette e il prefetto invia subito commissario.

Un'espressione del sindaco Galvagno durante il dibattito di venerdì sera. Appena concluso il suo discorso ha rassegnato le dimissioni con la giunta

Viaggio a Roma

Astigiani pregano con Scalfaro

ROMA. Sono tornati nella i 1500 astigiani che hanno partecipato al pellegrinaggio a Roma per ringraziare papa Wojtyla della visita compiuta ad Asti nel settembre scorso. Hanno viaggiato su trentine di pullman. Qualcuno è tornato dalla capitale in treno, altri in aereo. La maxi delegazione, guidata dal Severino Poletto, ha vissuto giorni intensi. Venerdì sono stati ricevuti anche dal presidente della Repubblica Scalfaro. L'incontro è avvenuto nel cortile del Quirinale. Il Presidente ha accolto i piemontesi: «Mi avevano detto che eravate in cinquecento, poi mille, ora più 1500, continuate ad aumentare saprarno più dove accogliervi», ha scherzato il Presidente.

Nel suo breve discorso ha però dimenticato di sottolineare il momento difficilissimo e i «molti mali che stanno minacciando il nostro Paese». Al commiato Scalfaro ha chiesto il vescovo di recitare una «Ave Maria per l'Italia, la nostra amata Patria».

Alla preghiera sono uniti tutti i pellegrini e lo stesso Presidente. Erano presenti anche il consigliere regionale Piemonte Francesco Porcellana, Pierino Vastadore, sindaco Isola d'Asti la giunta, i consiglieri comunali di Asti Gabriele Vercelli, Giovanni Maggiorotto e Valentino Quaglia e l'assessore Gianmarco Rebaudengo rappresentanza della Provincia.

Ieri mattinata alla basilica di San Pietro il sottosegretario di Stato Vaticano cardinale Angelo Sodano, ha concelebrato la quattro vescovi e una cinquantina di sacerdoti. Poi a mezzogiorno la numerosa delegazione è stata ricevuta Papa, nella sala delle Benedizioni.

Wojtyla aveva ricevuto poco prima dal vescovo Poletto «l'obolo del Papa», cioè la cifra (pare vicina mezzo miliardo) raccolta dalla diocesi astigiana e versato al Vaticano per le opere carità del Pontefice nel Terzo Mondo.

Giovanni Paolo II ha consegnato un messaggio pontificio e ringraziato per l'accoglienza che ha ricevuto il 25 e 26 settembre quando celebrò la beatificazione mons. Marello in piazza Campo del Palio, visitò Asti e Isola, il paese natale del Segretario Stato Angelo Sodano. Gli isolani erano giunti a Roma su due pullman, uno organizzato dalle parrocchie, l'altro dal comune.

[s. mir.]

IL TEMPO IN PIEMONTE E VALLE D'AOSTA

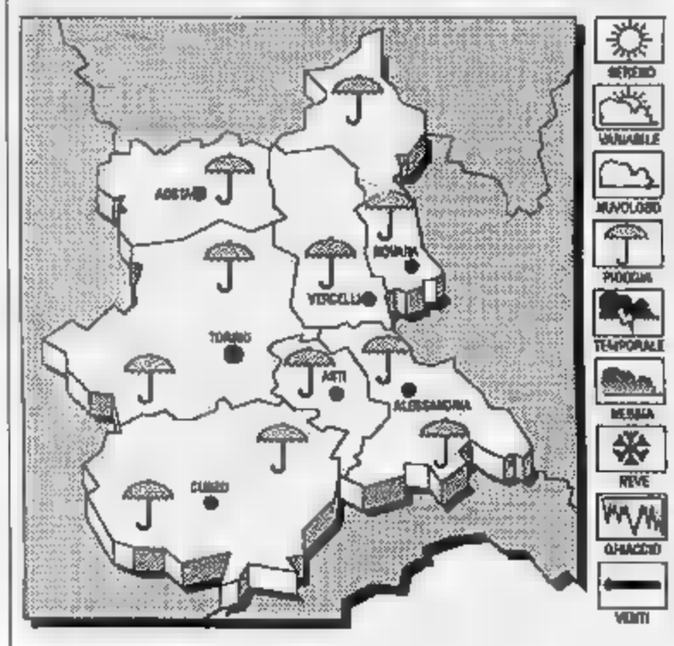

TEMPO PREVISTO PER OGGI. Cielo molto nuvoloso con precipitazioni sparse. Nevose sui rilievi a quote superiori ai 2300 metri. **VISIBILITA'.** Riduzioni per foschie e banchi di nebbia nelle ore notturne. **TEMPERATURA.** Stazionaria. **VENTI.** Moderati con rinforzi Sud-occidentali. **TENDENZA DEL TEMPO.** Condizioni di spiccata variabilità.

LE TEMPERATURE DI IERI AD ASTI
Max: 14; min: 9; media: 11

UN ANNO FA
Max: 15; min: 8; media: 12

TEMPERATURE IN PIEMONTE
Torino 11; Novara 9; Alessandria 11; Aosta 11; Cuneo 11; V 9

Fa discutere il coinvolgimento nell'inchiesta dell'ex procuratore della Repubblica

Licenze, quali le colpe di Armato?

Il magistrato, marito di Domenica Randazzo, smentisce di avere ricevuto finora avvisi di garanzia Sarebbe però indagato per ricettazione. Accertamenti su alcuni assegni a un concessionario d'auto

discutere in città la notizia del coinvolgimento nello scandalo licenze dell'ex sostituto procuratore Ercole Armato. Nei confronti magistrato procura milanese ha aperto procedimento dopo l'arrivo da Asti degli atti dall'inchiesta che a luglio ha portato in carcere con reiterate accuse di concussione moglie di Armato, Domenica Randazzo, ex dirigente dell'ufficio commercio Comune.

Il magistrato non avrebbe ancora ricevuto alcun avviso di garanzia, ma nel dossier la magistratura astigiana ipotizzerebbe il reato di ricettazione.

Lo stesso sostituto procuratore milanese Galileo Proietto, a sono affidati gli accertamenti in quanto le indagini su magistrati piemontesi vengono svolte dai colleghi milanesi, ha aver ricevuto gli atti ma di non aver dato il via alcuna attività istruttoria.

Proietto (che non fa parte del pool di magistrati di «Mani pulite») dovrà accertare eventuali responsabilità da parte del magistrato di origine siciliana, da in servizio a Torino, nella vicenda che vede principale protagonista la moglie.

Le firme del magistrato sarebbero presenti su alcuni assegni staccati al concessionario d'auto Roberto Borsello, coinvolto in dei filoni dell'inchiesta licenze. Armato avrebbe inoltre avuto in uso un'auto di grossa cilindrata, il prezzo di una concussione secondo l'accusa.

Domenica Randazzo e il marito, l'ex sostituto procuratore Ercole Armato

Sulla vicenda è intervenuto ieri l'avvocato Aldo Mirate, difensore di Domenica Randazzo. dottor Armato non ha ricevuto alcuna comunicazione attestante pendenze procedimenti a suo carico - afferma Mirate - il magistrato comunque disponibile ad essere sentito più presto dall'autorità giudiziaria milanese.

Intanto domani, altro tribunale della libertà per Domenica Randazzo, in cella Alessandria da oltre tre .

I giudici dovranno accertare la fondatezza dell'ultima ordinanza di custodia cautelare spiccata contro la donna dal gip Renzo Massobrio.

Un'udienza interlocutoria dato che non interverranno altre novità l'ex dirigente dovrebbe tornare in libertà a metà novembre. A fine mese il procuratore Francesco Saluzzo potrebbe chiedere il rinvio a giudizio della donna. «Ma l'inchiesta prosegue in altre direzioni» detto magistrato. **[r. s.]**

Impianti Telefonici
Telefoni Cellulari
Apparecchi Ricetrasmittenti
Impianti Ricezione Satellitare
Installazione ed Assistenza
Affitto Radiotelefono
eutel
Telefonia e Comunicazioni
Corso Libertà 20
CANELLI (AT)
Tel. 0141/824881

Da martedì parte l'iniziativa de «La Stampa»: «Vota il tuo panettiere preferito»

Un pane tutto da votare

Il sondaggio aperto ai lettori vedrà protagonisti tutti i fornai e le rivendite di Asti e provincia
Una gara a caccia di genuinità, cortesia e curiosità. Urne, targhe e diplomi. Le modalità

ASTI. Entra in tutte le case, ogni giorno. E' un alimento fondamentale. Ma molto spesso il pane, del suo variegato universo si sa poco, si ricordano vaghe nozioni apprese a scuola. Ora le pagine astigiane de «La Stampa» propongono un viaggio alla scoperta dell'arte bianca a cui i lettori potranno partecipare. Il titolo: «Vota il tuo panettiere preferito».

L'incontro tra pane e giornale, entrambi preparati quotidianamente, ha dato vita ad un sondaggio in cui potranno essere votati sia i panificatori che le rivendite. I lettori potranno anche riportare il motivo della preferenza: la simpatia del panettiere, l'originalità, il gusto del pane, le curiosità (c'è chi sforna sfilatini lunghissimi, chi «scolpisce» il pane in originali statue, chi lo arricchisce con ingredienti inconsueti). Non ci sono limiti.

Il recente successo del «Panedoc», promosso in una trentina di fornai, ha dimostrato che l'interesse per il pane non manca. I clienti cercano con cura crescente la genuinità, ma spesso desiderano anche il «condimento» della cortesia. Allo stesso tempo si assiste alla rivalutazione di un certo artigianato, rispettoso delle tradizioni.

L'iniziativa de «La Stampa» partirà martedì; sulle pagine di Asti e provincia apparirà, da martedì a sabato di ogni settimana, un tagliando con cui i lettori potranno esprimere una preferenza. Nelle rivendite saranno inoltre esposte locandine che illustreranno il sondaggio. Ogni sabato sarà pubblicata la classifica aggiornata.

Per la durata del referendum, ogni giorno, «La Stampa» presenterà i panettieri astigiani, soffermandosi sulle caratteristiche del loro lavoro, dalla forme delle pagnotte (quanti sanno dire come si chiama quella che dispongono sulla tavola? e mai è fatta così?), ai metodi di impasto, lievitazione e cottura. Si andrà a caccia delle tradizioni, dalla storia dei forni e dei banchi dove sono state servite intere generazioni di astigiani.

L'interno di una panetteria di corso Alfieri. Oltre 160 tra fornai e rivendite dell'Astigiano partecipano al sondaggio tra i lettori promosso da «La Stampa»

I tagliandi (non sono ammessi fotocopie) andranno spediti per posta o portati alla redazione astigiana de «La Stampa» (in via de Gasperi 2, 14100 Asti). Nelle buste potranno essere contenuti più tagliandi. Saranno inoltre disposte urne per raccogliere le schede ad Asti, Nizza e Canelli.

I lettori potranno dare la propria preferenza semplicemente indicando il nome del negozio o del titolare e l'indirizzo, scegliendo tra i punti vendita (tra forni e rivendite) di Asti e provincia.

In un'epoca in cui pare che non si possa fare a meno di premi, questo sondaggio si concluderà invece senza assegnare alcun premio. Per i lettori, al gusto del pane si aggiungerà la soddisfazione di vedere salire la posizione del proprio fornitore. Si potrà magari aggiungere la curiosità per panetterie che magari sono a pochi passi da casa, ma non sono mai state frequentate.

Ai primi trenta panettieri in classifica saranno consegnate in riconoscimento speciali targhe. A tutti i votati andrà un diploma. Tutti i panettieri e i lettori potranno inoltre incontrarsi partecipando alla «Festa del pane» che si terrà al termine del sondaggio. [c. f. c.]

Ieri sciopero

Way Assauto si va verso un accordo?

ASTI. E' proseguita ieri mattina alla Way-Assauto (800 addetti) la lunga trattativa tra direzione e sindacato sul futuro dell'azienda.

La discussione si era iniziata venerdì mattina e, dopo alcune sospensioni tecniche, era proseguita fino a tarda sera. Ieri l'amministratore delegato Bruno Penero si è nuovamente incontrato con i delegati del Consiglio di fabbrica.

Massimo riserbo sull'andamento della trattativa: secondo indiscrezioni, le parti avrebbero trovato convergenze su alcuni punti della vertenza, che riguarda tra l'altro la situazione dei 52 cassintegrati e il tempo sospesi dal lavoro, il trasferimento del reparto stampaggio dell'ex Dpa di Monale, l'ipotesi di costruire una nuova azienda, il recupero di produttività, l'abolizione di alcuni benefici aziendali.

«Se raggiungeremo un'ipotesi di accordo - ha detto un delegato ieri mattina prima che s'iniziasse il confronto con la direzione - domani convocheremo le assemblee delle maestranze. Intanto ieri mattina si è tenuto, per il quarto sabato consecutivo, lo sciopero di otto ore indetto dal sindacato dopo la decisione della direzione «comandare» al lavoro una parte delle maestranze per poter soddisfare una quota straordinaria di ordini. L'adesione all'agitazione è stata pressochè totale. [l. n.]

UN NOME, UNA VIA

La storia di Cossombrato e la famiglia Pelletta

QUESTA settimana non si parlerà di una via, ma di un paese, Cossombrato, e della famiglia Pelletta. L'occasione è la presentazione, avvenuta ieri, dello stemma araldico e del gonfalone comunale. Il sindaco Pier Paolo Gherlone, ha associato al Comune il blasone dei Pelletta della Torre.

I nonni lo chiamavano «Cursumbrè», forse inconsciamente, perchè la «r» era radice, cancellata dall'esito italianizzante di «Cusumbrà»: rimandava alla denominazione bassomedievale di Corsembrando e Corsembraldo, una delle «curtes» della Val Rilate e dintorni, come Cortanze, Cortazzone, Cortandone e Corsione.

Le guerre con il marchese di Monferrato avevano indotto il Comune di Asti a fare di Cossombrato un caposaldo contro i Monferrato, ed gli «homines» dei due villaggi unificati nella denominazione di Corsembrando costrinsero, nel 1295, i loro signori a fuggire: nel 1304 fu ucciso Giacomo di Cossombrato e distrutto il suo castello. Stessa sorte toccò nel 1305 a Enrico Pelletta: la famiglia non corse rischi, avendo dimora in Asti. Nel 1311 ci fu un accordo tra ribelli e feudatari: i primi fondarono Villa San Secondo; ai Pelletta fu riconosciuto il diritto di fondare un nuovo castello, quello di Cossombrato, oggi appartenente alla famiglia Ghia.

Quando la contea di Asti passò agli Orléans, anche Cossombrato ne fece parte. Valentina Visconti riconfermò ai Pelletta i diritti su Cossombrato. La genealogia dei Pelletta distingue i rami: Cortazzone, Mesturelli e Cossombrato. Lo stemma araldico era leone rampante azzurro, coronato e armato di rosso, in campo d'oro: i Cortazzone il motto «ni trop ni peu»; i Mesturelli «per meglio vedere»; i Cossombrato «qui timet Deum bonum facit». Sul cimiero del guerriero che regge lo scudo, i Cossombrato avevano un «gallo nascente divisato di oro e rosso».

Le leggende narrano che il capostipite dei Pelletta, Raimondo, partecipò alla prima crociata; i documenti del Codice Malabaila li rappresentano banchieri con casame in Savoia, a Chambery, a Evian, a Chatillon e in Val d'Aosta, poi in Fiandra e nella valle del Reno. Ad Asti possedevano palazzi e case-forti, in via Varrone (oggi delle di Maria Ausiliatrice) e via Natta, che conserva il blasone scolpito in pietra.

Emergono anche figure femminili dei Pelletta: Margherita, poetessa, moglie del governatore di Asti nel 1515, conte di Desana, ricordata nelle novelle di Bandello. Valenza Garretti vedova di Gerolamo Pelletta, all'inizio del '700, in famoso diario, scrisse di un duello tra il figlio Roberto e il conte Antonio Alfieri, futuro padre di Vittorio.

Giuseppe Crosa

NOVITÀ IN BREVE

ATTUALITÀ

Annullata per il maltempo la visita alla riserva

A causa del maltempo, stamane sarà annullata la visita alla riserva speciale delle Valli Andona e Botto organizzata dai guardaparco dell'area protetta e indirizzata a famiglie e gruppi organizzati. L'iniziativa, sarà sospesa per i mesi invernali e riprenderà la prossima primavera.

CANELLI

Al «Giuliani» di libri per bambini

Prosegue fino a martedì al Circolo culturale «Giuliani» di Canelli la mostra-mercato dei libri per bambini organizzato delle biblioteche di Asti e Canelli e dagli assessorati alla Cultura canellese e della Provincia. L'esposizione resterà aperta dalle 9,30 alle 18. Domani, sempre al «Giuliani» l'attore astigiano Antonio Catalano presenterà lo spettacolo «Mapi Lapis» agli alunni delle scuole materne.

ASTI

Ultimi due spettacoli del Circo di Moira Orfei

Oggi ultimo giorno di spettacoli, in piazza d'Armi, per il circo di Moira Orfei e gli artisti del circo di Mosca. Appuntamenti alle 16,15 e alle 21,15. Biglietti: 10 mila lire (tribune), 28 mila (poltrone) e 36 mila (palchi); i bambini pagano metà prezzo. Dalle 10 alle 14 è aperto lo zoo con oltre 200 animali, ingresso 3 mila lire.

CASTELNUOVO DON BOSCO

La cantina Astibarbera presenta il suo vino novello

Ieri la cantina sociale Astibarbera di San Marzanotto ha presentato il suo vino Novello. Oltre alle caratteristiche del vino, sono stati illustrati il nuovo marchio e le etichette delle bottiglie. «Abbiamo puntato su un'immagine essenziale e pulita - ha detto il presidente della cantina Claudio Brignolo - contiamo di impiegarla per i prossimi dieci anni». L'etichetta, ideata dallo studio «Reclame & Immagine» di Canelli, si ispira ai colori autunnali, tipici del periodo in cui vengono distribuiti i novelli: un fiore stilizzato con petali tra il marrone, l'arancio e il giallo.

Ad Asti una singolare esperienza didattica che ha come protagonisti due istituti

E gli studenti insegnano informatica

Sei allievi della classe 2ª «A» della media Goltieri hanno tenuto lezioni alla 4ª «A» delle magistrali Monti
Sono corsi sull'alfabeto del computer. L'iniziativa verrà ora estesa alle scuole elementari Anna Frank e Pascoli

ASTI. Allievi della media Goltieri che insegnano a studenti più «grandi» (delle magistrali Monti): la singolare esperienza si è ripetuta ieri mattina nella scuola di via Cagni.

Impegnati in un corso di alfabetizzazione informatica il loro istituto conduce con successo da alcuni anni, 11 allievi della II A Goltieri hanno portato le loro conoscenze ai diciassette alunni della IV A (indirizzo sperimentale psicopedagogico) del Monti.

Una collaborazione innovativa che si estenderà prossimamente anche ai bambini delle elementari Anna Frank e Pascoli con cui collaboreranno gli studenti della Goltieri che al Monti. Una sorta di «ponte informatico» che oltrepasserà i confini delle singole scuole, mettendo in comunicazione allievi di formazione e età differenti.

Ieri si è svolta al Monti l'ultima delle tre lezioni-laboratorio di due ore ciascuna tenute dagli alunni della Goltieri. «All'inizio alcuni di noi si sono sentiti quasi oltraggiati dal partecipare a lezioni condotte, anziché da adulti, da ragazzi più piccoli» hanno ammesso due studentesse in un componimento. Passato il primo momento di imbarazzo, dinanzi ai computer si sono intrecciate storie di amicizia e collaborazione. Sei i gruppi di lavoro che si sono costituiti per l'occasione.

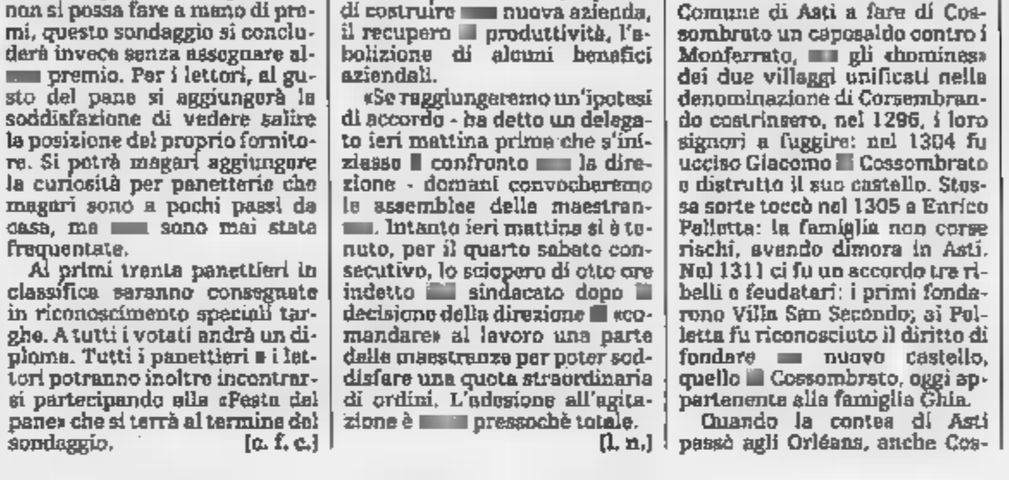

Utilizzando un sistema di videoscrittura, gli studenti del Monti hanno realizzato «Vox», il giornale dell'istituto nato nell'anno scolastico 1992/'93. Lo scambio didattico i ragazzini della Goltieri rientra nelle attività di tirocinio programmate per quest'anno alle Magistrali e ha coinvolto gli insegnanti di tre distinte materie (matematica, pedagogia e didattica) che si sono alternati durante le tre lezioni-laboratorio.

A seguire gli studenti ieri c'erano anche i presidi Alberto Bianchino (Goltieri) e Renato Dellepiane (Monti). [l. n.]

Un momento delle lezioni di informatica al Monti. In alto il preside Renato Dellepiane (Magistrali) e il collega Alberto Bianchino della Goltieri

IL TACCUINO DELLA PROVINCIA

LETTERE AL GIORNALE

La Sala Pastrone è gestita così

Per una corretta informazione ai lettori della «Stampa» e agli utenti del cinema comunale, corre l'obbligo di rispondere alle molte imprecisioni contenute nella lettera del consigliere comunale Enrico Bestente.

- Non c'è nessuna convenzione tra il Comune e il sig. Caracciolo, ma soltanto un accordo di programmazione su piazza (che è cosa ben diversa). In base a questo accordo vengono programmate le uscite dei film guardando l'andamento del mercato, la disponibilità delle sale e delle pellicole fatto sempre salvo l'interesse della Sala Pastrone per determinati film. Quindi possono verificarsi contemporanee e proseguimenti.

- L'utente Bestente si ricorda d'aver visto alla Sala Pastrone qualche film in seconda visione? Mai! Si è verificato l'esatto contrario, e cioè che al Politeama-Ritz sono stati proiettati in stagione film che erano precedentemente passati alla Sala Pastrone. Strano è invece che qualcuno abbia potuto pensare che il privato con una disponibilità di 2 mila posti, che svolge un'attività eminentemente commerciale, avrebbe fatto la seconda visione di una sala di 150 posti.

- La Sala Pastrone ha una programmazione del tutto unica nel panorama delle sale di prima visione: 4 giorni alla settimana la fanno molto più vicina alla sala parrocchiale o di seconda visione che non alla prima di film importanti come accade ora. Nonostante questo la Sala può fare una programmazione di prime qualificate, anche quando non hanno un buon esito commerciale.

- Una elementare regola di mercato vuole che il film che incassa non può essere programmato per soli 8 giorni; e se in un mese la Sala Pastrone ha programmato solo due film è perchè hanno incassato bene.

- Qualche volta può anche capitare che «Sud» previsto alla Pastrone vada al Ritz e «Falcone» dal Ritz alla Pastrone per i motivi detti sopra; come può anche capitare di vedere un «prossimamente» o la pubblicità in entrambe le sale.

Gian Piero Vigna,
assessore alla Cultura
Salvatore Leto,
direttore Teatro Alfieri

Quattro calcoli in sala d'attesa

A proposito di tasse in questi giorni abbiamo letto sui giornali che l'operaio e l'impiegato pagano più del loro padrone. Ma questo avviene perchè non c'è controllo. Domando: la Guardia di finanza di Asti cosa fa e fare? Una categoria che evade di più il fisco è senz'altro quella dei professionisti: avvocati, commercialisti, notai, dentisti...; chi di questi rilascia fattura o ricevuta del pagamento? Alcuni giorni addietro sono andato da un medico, con me c'erano in attesa altre sei persone, incuriosito ho chiesto alla collaboratrice del dottore se quella era la situazione di tutti i giorni, e mi ha risposto che era la media. Ora facciamo un veloce conto: 6x100 mila = 600 mila; 600 mila x 20 giorni = 12 milioni; 12 milioni x 11 mesi = 132 milioni. Questo medico sui 740 dello scorso anno ha denunciato 24 milioni di reddito.

L. B.

NUMERI UTILI

AUTOAMBULANZE

CROCE VERDE
Asti: [illegible]
Nizza: 726.390
Castagnole Lanze: 878.348
Mombercelli: 955.333
Montemagno: [illegible]
CROCE ROSSA
Asti: 217.883
Canelli: 824.222
Castello d'Annone: 401.388
Castelnuovo D.B.: (011) 98.76.488
Cocconato: 907.503; 907.602
Costigliole: 966.779
Monastero Bormida: (0144) 88.280
Moncalvo: 921.313
Montegrosso: 953.176
San Damiano: 975.910
[illegible]: 943.777 - [illegible]
[illegible] 445 - [illegible]

POLIZIA pronto interv. 113

Asti: Questura 416.111
Stradale: Asti: 212.356
[illegible] 721.704
Autostrada A21: (0131) 381.268

GUARDIA MEDICA

Asti: 353.538
Calliano: 928.444
Canelli: 832.525
Castelnuovo D.B.: (011) 98.76.488
Cocconato: 907.503
Costigliole: 961.414
[illegible] **Bormida:** 88.048
Monchiero: 999.788
Montemagno: 63.263
Nizza: 78.21
Rocca d'Arazzo: [illegible]
San Damiano: 975.9[illegible]
Villafranca: 943.544
Villanova: 948.556

CARABINIERI pronto interv. 112

Asti: 50.196
Bubbio: (0144) 81.03
Canelli: 833.553
Castagnole Lanze: 878.181
Castelnuovo D.B.: (011) 9878.182
Costigliole: 966.096
Moncalvo: 91.100
Montegrosso: 953.095
Nizza: 721.623
San [illegible] 975.064
Villanova: 948.033

[illegible]

Asti: oggi sono di turno con orario dalle 8 alle 19,30 senza interruzione la farmacia *Moderna*, via Cavour 90, telefono [illegible]; con orario dalle 8,30 alle 12,30 e dalle 16,30 alle 8 del giorno successivo (dalle 22 alle ore 8 a sportello abbassato dietro presentazione di ricette mediche urgenti) la farmacia *San Domenico*, [illegible] telefono 271.721
[illegible] *Bisio*, via XX Settembre
[illegible] *Tavella*, piazza Garibaldi
Nizza: *Baldi*, via C. Alberto 85.

GLI APPUNTAMENTI

ASTI

Appalti per lavori biblioteca

Si terrà domani, nella sala consiliare del municipio, l'apertura delle buste relativa alla gara di appalto per l'affidamento del secondo lotto dei lavori di ristrutturazione, ampliamento e messa a norma della Consorziale Astense.

Le operazioni, con il metodo della licitazione privata, s'inizieranno alle 9 e sono aperte al pubblico.

ASTI

Controlli per riconoscere i funghi

Domani, dalle 7,30 alle 9,30, sarà disponibile al Mercato ortofrutticolo un operatore dell'Usl per il riconoscimento dei funghi raccolti dagli astigiani. I controlli sono gratuiti e proseguiranno fino al 24 novembre ogni lunedì e mercoledì.

DUSINO

L'Avis attende i donatori

Avis al lavoro, stamane, per accogliere i donatori. Le donazioni saranno possibili dalle 8 alle 11,30 al centro di raccolta comunale di Dusino San Michele. Nello stesso orario funzionerà a Calliano l'autoemoteca.

ASTI

Mercatino in piazza [illegible]

Dalle 8 alle 20 i portici di piazza Alfieri ospiteranno oggi la mostra-mercato scambio di cose vecchie organizzata dal Napoli club. Alla manifestazione possono partecipare anche raccoglitori, privati appassionati e collezionisti.

ASTI

Dibattito su disabili e teatro

Si terrà domani sera, alla sala Pastrone del teatro Alfieri, l'incontro-dibattito sul tema della partecipazione dei disabili al mondo del teatro. L'iniziativa è proposta dal Teatro per Amore in collaborazione con l'associazione Pegaso. L'appuntamento, aperto a tutti, è per le 21,15.

[illegible]

Domani la Fiera dei Santi

Si svolgerà domani a San Damiano la tradizionale «Fiera dei Santi».

Clima di attesa per le decisioni del Consiglio in un'aula affollata di pubblico

Ore 23,15: cade il quadripartito

In un silenzio assoluto il sindaco Galvagno annuncia le dimissioni sue e della giunta dc-psi-pri-psdi
Gli interventi sono poi proseguiti sino a tarda notte. L'esordio del consigliere dc Lauro Serra

ASTI. Il Consiglio comunale di venerdì 5 novembre ha sancito la fine della terza giunta Galvagno. La crisi, nell'aria da parecchio di giorni, ha richiamato abbastanza gente in aula consiliare. C'è un clima di attesa e di curiosità, ma prima di arrivare alla caduta del sindaco e della giunta, il pubblico deve sottostare, per oltre un'ora, ad un piccolo supplizio burocratico: l'approvazione di oltre venti pratiche, ultimo atto della maggioranza in carica. C'è anche una novità tra i banchi del Consiglio: per la prima volta siede Lauro Serra, impiegato Usl, neo consigliere dc, che ha preso il posto di Salva Garipoli, dimessosi martedì, subito dopo aver sostituito l'altro dimissionario Piero D'Adda.

Il primo cittadino ha spagnato l'annuncio delle dimissioni (erano le 23,15) con un intervento di circa 5 minuti, pronunciato davanti al pubblico attentissimo. Una volta esaurito il discorso, il Consiglio si è concluso; per altre due ore si sono susseguiti gli interventi di molti consiglieri. C'è stato chi, come Bestente di Rifondazione, ha escluso ogni possibilità di sbocchi interni al Consiglio affermando che da domani (oggi ndr) «il nostro partito comincia la campagna elettorale». Per Carlangelo Moro, capogruppo psi «quello del sindaco è un atto che ci coglie di sorpresa, ci lascia perplessi. Serve una pausa di riflessione, perchè non credo che questo sia un atto esclusivo».

Antonio Sutera (indipendente) è per lo scioglimento immediato del Consiglio: «Dimettiamoci tutti e insieme facciamo una giunta, senza più distinzioni di partiti, con un programma a termine».

L'aula del Consiglio venerdì sera. Sotto a sinistra il neo consigliere della dc, Lauro Serra, e l'assessore, Giuseppe Barolo (dc)
(FOTO CAUDO MORRA)

Giuseppe Favrin annunciando «di non considerarsi più militante del psi» ricorda la scadenza che era sfuggita negli ultimi dibattiti consiliari: «Se entro il 31 dicembre non si approvano i relativi statuti, tutti i consorzi, palasport, biblioteca, istituto della Resistenza, si scioglieranno». Mariangela Cotto (dc) rammenta che «non vogliamo governare a tutti i costi. Siamo disponibili ad ogni possibile verifica, ma non facciamoci troppe illusioni. Piuttosto chiamo di non sprecare i prossimi 60 giorni». Beppe Barolo (dc) ha invece ricordato che «queste dimissioni, in questo momento, non erano opportune».

Quaglia

«E ora a Castagna cosa racconto?»

ASTI. Anche nella serata delle supreme decisioni, Valentino Quaglia, consigliere dc, non è smantito. Elegante e sorridente, il «re» di Variglie è giunto in Consiglio alle 23,30, ignaro delle dimissioni sindaco e giunta. Era appena arrivato da Roma dove è ospite fisso del programma di Canale 5 «Sarà vero?» condotto da Alberto Castagna.

Messo al corrente della crisi, Valentino, ha voluto prendere la parola: «Signor sindaco, consiglieri. Vi porto innanzitutto i saluti di un uomo illustre: Alberto Castagna. Voi sapete che a Roma ci sono le elezioni e in trasmissione lui mi ha fatto parlare di politica. Io gli ho detto: ad Asti abbiamo una bella maggioranza e tutto va bene. Poi arrivo qui e mi dicono che c'è più niente. Adesso che cosa ci racconto a Castagna?».

Luigi Florio (pli) molto critico in Consiglio sulla pratica Asp e l'assessore al Patrimonio Germano Cantarelli (pri) mentre si ristora col gelato durante la seduta

ULTIMI DELIBERATI

Sì alla bretella Sud

Prima di dimettersi, sindaco e giunta, hanno portato in approvazione oltre 20 pratiche. «E' un'eredità importante che lasciamo alla città. Qui ci sono lavori assicurati per sei, sette anni - ha detto Galvagno. Tra le opere più rilevanti la seconda tranche della bretella Sud; dopo un primo collegamento tra corso Venezia e corso Savona (passando dietro il mercato ortofrutticolo), la circonvallazione dovrà proseguire, a fianco di corso Savona, sino al secondo ponte sul Tanaro (da realizzare). Verrà inoltre aperta una nuova strada parallela a via Antico Ippodromo. Sono quindi stati approvati (praticamente tutti con l'unanimità) altri lavori (fognature, urbanizzazioni, manutenzione strade) e interventi in vari settori. E' passata anche la pratica che consentirà di dare il via alle gare d'appalto per la prossima fiera. Più dibattuto il punto all'ordine del giorno relativo al ripiano del deficit Asp passato con 28 sì, due astensioni (Sarzanini e Favrin) e tre no (Baudo, Florio, Coppani). Pds, Verdi e Rifondazione hanno votato con la maggioranza: «E' un voto tecnico e non politico il nostro - hanno spiegato i rispettivi capogruppo (Fassone, Miroglio e Bestente) - per far sì che il servizio di trasporto pubblico e raccolta rifiuti possa continuare a funzionare e a servire i cittadini, affinchè i dipendenti possano continuare a ricevere gli stipendi». Florio (pli) ha ribadito concetti già espressi sull'Asp, definendola un «mostro mangia soldi».

IL COMMIATO

L'ULTIMO DISCORSO DI GALVAGNO

Nell'intervento del sindaco anche un appello al Consiglio

«Non lasciate Asti allo sbando Auguri a chi verrà dopo di noi»

ASTI. E' durato una ventina di minuti il discorso con cui Giorgio Galvagno, socialista, sindaco dal 1985, ha motivato le proprie dimissioni: «Per me sono ormai irrevocabili. L'eventuale scioglimento del Consiglio potrà essere invece determinato esclusivamente dalla volontà dei singoli». Il sindaco seguendo gli appunti, ha parlato con voce pacata, accentuando i toni (con sfumature anche commosse) per sottolineare alcuni punti per lui fondamentali.

L'intervento può essere diviso in tre parti: un richiamo a non lasciare la città allo sbando, un secondo in cui sono state ripercorse le tappe del lavoro dell'Amministrazione e un terzo su ciò che bisognerà cercare di fare ad ogni costo.

Il primo cittadino non ha mai accennato direttamente all'avviso di garanzia ricevuto per la vicenda della discarica di Valle Manina: ha fatto capire che il suo addio al Comune è solo motivato da una questione politica, ma anche da altri problemi».

Quale futuro? «La situazione generale - ha detto - anche sul piano politico, rende opportuno di anticipare il più possibile le elezioni. Ma è necessario che il Comune sia governato per il maggior tempo, in modo da consentire in spazi stretti il commissariamento. Da domani - ha aggiunto - spetterà al Consiglio valutare i modi per giungere a soluzioni che vadano di lavoro sino all'ultimo per dare il massimo alla città». Galvagno ha fatto quindi seguire un appello fermissimo: «Guidiamo bene gli astigiani vecchi le elezioni - ha sottolineato scandendo le parole - E' un modo per scrivere la parola fine con dignità».

L'eredità. «Lasciamo ad Asti un'eredità positiva» ha spiegato il sindaco. «Abbiamo un'imposizione fiscale tra le più basse. Certo i servizi sociali non sono quelli della Svezia, ma si è fatto il possibile per giovani e anziani, senza mai interrompere il dialogo con i cittadini. Nel mio ufficio, in questi anni non sono passati i ricchi, ma le persone più modeste. Ho ascoltato tutti». La voce del sindaco si fa decisa: «La città è ordinata e pulita - ha aggiunto - col piano del decoro urbano abbiamo fatto 600 interventi e 400 sono in cantiere; possediamo oltre un milione di metri quadrati di verde. C'è stata anche integrazione: oltre 30 mila famiglie su 76 mila sono di origine meridionale, abbiamo avuto gli albanesi e i marocchini, ci sono tanti extracomunitari. Lo sapete che pure qui c'è stato un piccolo Leoncavallo? Ma i muscoli non li abbiamo mai mostrati con nessuno ed è anche per questo che il rapporto tra la città, tutta la città, e l'Amministrazione è stato sempre forte».

LA CARRIERA

In Consiglio dal 1970

Giorgio Galvagno si è insediato nell'ufficio del sindaco il 27 luglio dell'85, il giorno del quarantaduesimo compleanno, ottavo sindaco del dopoguerra dopo Felice Platone, Giovanni Viale, Giovanni Giraudi, Cesare Marchia, Guglielmo Berzano, Gian Piero Vigna e Guglielmo Paste. Per 5 anni aveva guidato la giunta di pentapartito psi-dc-psdi-pli-pri. Riconfermato, il '90 era il capo del bicolore dc-psi «allargato» a luglio con psdi e pri. Ma la sua carriera amministrativa era cominciata fin dal 1970, con la prima elezione in Consiglio comunale nelle file del psi. L'esordio, come assessore allo Sport, ai Lavori pubblici e alle Aree verdi nel 1971 (giunta Berzano). Altre conferme, con gli stessi incarichi, nelle coalizioni di sinistra (sindaco Vigna), insediato dal 1975 all'82 e dall'83 all'85. Insieme alla carica di sindaco, nell'ultima giunta, aveva assunto la delega all'Ecologia dopo l'uscita dell'assessore Novellone.

Il sindaco Galvagno durante il discorso delle dimissioni. Gli sono a fianco il vicesindaco Aldo Pia e l'assessore Claudio Bruno

«Certamente - spiega Galvagno - abbiamo commesso errori e qualcuno potrà costarci molto caro, ma ho visto fiducia in noi. Qui, tra queste mura, è entrata davvero l'intera città».

Gli indirizzi. «Non possiamo andarcene senza lasciare alcune direttive - insiste il sindaco - Una è sullo smaltimento rifiuti. Non scendo nei particolari; dico solo che andare avanti su questa strada costerà caro al Comune, e anche a me personalmente. E poi l'occupazione: tutto l'incasso dell'Ici, il Comune lo ha gettato nell'occupazione. Questa è una pratica che vale la pena difendere per il bene di Asti». Poi rivolto all'assemblea: «Da questa sera tutto ciò dipende dal Consiglio. Ci rimettiamo nelle vostre mani. Non si vada allo sbando, per favore, perchè così fosse io non mi starei».

Il commiato. Sono le 23 e un quarto. In aula si sente volare una mosca: «Ringrazio tutti i colleghi. Penso che ci sia stata comprensione al di là degli attacchi, anche gravi, che si sono stati portati. E qui concludo. Auguri di cuore a chi verrà dopo di noi».

A Chi è vicino a Galvagno assicura che passata la delusione del momento l'ex sindaco si metterà in corsa per le politiche. Egli nega la volontà di «andare a Roma» parlamentare.

Il desiderio. Nei mesi scorsi, quando già le prime avvisaglie dell'inchiesta giudiziaria avevano lambito il Comune, Galvagno in una intervista a «La Stampa», aveva confidato: «Quando sarò vecchio, vorrei poter passeggiare per le vie della mia città ed essere indicato come uno "che è stato sindaco di Asti" e poterlo salutare a testa alta».

[f. c.]

DIBATTITO IN MUNICIPIO

Giustizia e informazione, rapporto difficile

«Politica, giustizia e informazione»: è il dibattito, organizzato dal gruppo consiliare dc, che si è tenuto ieri mattina, nell'ex sala consiliare del Municipio. Hanno coordinato i lavori Mariangela Cotto, capogruppo dc e Francesco Leva, segretario provinciale. Sono intervenuti Ombretta Fumagalli Carulli, dc, componente del Consiglio superiore della Magistratura, sottosegretario e Paolo Girola, giornalista della Rai, presidente dell'Associazione stampa subalpina. In settimana aveva declinato l'invito, il procuratore della Repubblica, Francesco Saluzzo. Assente anche l'avvocato Aldo Mirate, che ha mandato una lettera spiegando: «La mia testimonianza aveva un senso ed un'utilità se aveva l'opportunità di confrontarsi con un contraddittore, che per il suo diverso ruolo e la sua differente etica professionale, potesse confermarla o, più probabilmente, contraddirla». Leva ha sottolineato come «il dibattito sia stato caricato di significati non esatti. Non è una ribellione contro la Magistratura, ma un'analisi critica che possiamo ancora permetterci». La Fumagalli ha detto, tra l'altro: «La politica deve ripulirsi, come lo deve fare la stampa, che troppo spesso droga le notizie».

Dopo il controllo sui rimborsi grandine e i quantitativi di uva dichiarati

Produttori moscato sotto inchiesta

Esportazioni di doc, archiviata un'altra indagine

ASTI. Un controllo incrociato fra i dati di produzione del «Moscato doc» e le denunce per il risarcimento dei danni grandine presentati alle assicurazioni ha portato all'apertura di un'inchiesta da parte della magistratura astigiana.

I reati ipotizzati, falso e frode in commercio, chiamano in causa una decina di piccoli produttori nella zona di Costigliole. L'operazione è stata condotta nelle scorse settimane dagli addetti del Servizio provinciale antisofisticazioni vinicole.

L'inchiesta è ora affidata al sostituto procuratore presso la pretura Vincenzo Paone.

Secondo l'accusa i produttori di moscato d'Asti doc avrebbero alterato alcuni dati aziendali.

Il della presunta frode: i vitivinicoltori, secondo l'accusa, avrebbero ottenuto i rimborsi per i danni grandine (denunciando ad esempio perdite 50% nel raccolto), ma successivamente, nelle denunce di produzione a fine vendemmia, avrebbero indicato il massimo Una diversità contabile sospetta. Dovrà ora essere chiarito se il vigneto ha fornito una superproduzione, parte quale avrebbe comunque dovuto essere scartata, oppure se i vignaioli, per ottenere la resa «piena», siano ricorsi a qualche altro espediente, come l'aggiunta di mosto di moscato, di dubbia provenienza, acquistato altrove. L'indagine è stata estesa anche nell'Alessandrino e nel Cuneese.

«L'inchiesta è piuttosto complessa - ha dichiarato ieri il pm Paone - ci vorrà molto tempo per compiere altri controlli».

Intanto il procuratore Aldo Ferrua ha archiviato un'altra indagine su una presunta vendita all'estero di vino fatto passare per moscato doc.

Il sospetto era emerso dalla discrepanza fra i dati Istat sull'esportazione nel '91 di moscato doc, e quelli in possesso della Regione. Secondo l'Istat le bottiglie esportate erano state 61 milioni, contro i 54 milioni accertati invece dalla Regione.

Nei mesi scorsi, per ordine del magistrato una cinquantina di aziende vinicole (oltre all'Astigiano, i controlli erano stati estesi alla zona di Acqui e nel Cuneese) sono state controllate dai carabinieri del dal servizio repressione frodi di Asti. Oltre a controlli incrociati, sono stati esaminati i libri contabili. «Abbiamo accertato che tutto era in regola - ha affermato Ferrua - probabilmente si è trattato di un errore di calcolo».

Ma nonostante l'archiviazione del caso, i controlli proseguiranno. «C'è il sospetto che qualche inghippo ci sia comunque» ha concluso il magistrato.

Stamane le celebrazioni

Festa IV Novembre a Portacomaro

PORTACOMARO. Con qualche giorno di ritardo, stamane Portacomaro e Grazzano Badoglio commemoreranno la Giornata dell'unità nazionale e delle forze armate (4 novembre).

A Portacomaro la celebrazione s'inizierà alle 9,30. Saranno deposte corone di alloro ai piedi del monumento ai caduti del paese e della frazione Migliandolo. Nella chiesa parrocchiale, alle 11,15, sarà celebrata la messa.

Nei giorni scorsi il sindaco Carlo Cerrato ha fatto affiggere un manifesto (intitolato «Chi è caduto in guerra voleva un'Italia unita») per ricordare la ricorrenza del 4 novembre.

Un'altra cerimonia alle 10 a Grazzano Badoglio, dove interverranno numerose autorità. Sarà tra l'altro inaugurata una lapide per ricordare i cinquantesimo anniversario dell'avvio della guerra di Liberazione.

[l. n.]

Giornata piena per la capitale della Valle Belbo che festeggia San Carlo

Nizza tra fiera e tartufi

Si replica il «mercatone» ostacolato venerdì dalla pioggia. Le bancarelle nelle vie del centro La mostra mercato delle trifole [illegible] del famoso cardo gobbo. Un convegno sulla barbera

NIZZA. La Fiera di San Carlo continua oggi per tutto il giorno: nonostante i timori per il cattivo tempo, per i nicesi resta la speranza che la giornata di oggi, salvi questa Fiera sfortunata, che ha esordito venerdì in tono dimesso sotto una pioggia battente accompagnata da raffiche di vento. Per tutto il giorno le bancarelle del «mercatone» affolleranno le vie [illegible] centro storico. Gli ambulanti cercheranno così di rifarsi delle mancate vendite di venerdì, quando l'unico di loro a fare affari è stato un intraprendente torinese che vendeva impermeabili multicolori a sei mila lire l'uno.

La 477ª edizione della Fiera si presenta con [illegible] programma ricco ed accattivante: oltre alle bancarelle di abbigliamento, pelletteria ed aggeggi curiosi, ci sarà uno spazio dedicato al tartufo ed al cardo gobbo. La Giornata del «re» tartufo s'inizierà alle 9 nel giardino di palazzo Crova: si prevedono quotazioni altissime, perché il maltempo impedisce [illegible] normale [illegible] i «trifolao» si separano dai loro prodotti [illegible] meno di 250-300 mila lire all'etto. Accanto alle bancarelle dei funghi ipogei, ci sarà il cardo gobbo, vanto dell'orticoltura nicese, per il complicato metodo di coltivazione. I cardi, in Valle Belbo vengono interrati, per renderli più morbidi e bianchi, senza alcun aiuto della chimica.

Tempo permettendo, nel giardino di palazzo Crova ci saranno anche alcuni artigiani ed un vivaista che mostreranno al pubblico le antiche lavorazioni: dalle ceste, alla creazione di zappe ed attrezzi agricoli, a come si innestano le barbatelle di vite. Alla Bottega del vino (con inizio alle 10), si parlerà di Barbera: al rosso più famoso della zona è dedicato un convegno con Luciano Usseglio Tomasset, Vincenzo Gerbi, Oddino Bo, Livio Manera, Giuliano Noè. Moderatore Elio Archimede.

Buoni affari anche per i ristoratori di Nizza e dintorni: in collaborazione con [illegible] Comune sette trattorie propongono un menù particolare ad un prezzo contenuto che oscilla tra le 25 e le 35 mila lire.

Curiosando tra le scelte dei cuochi si trovano tagliatelle con funghi, flan di cardi e fonduta, faraona, brasato al Nebbiolo, «bunet» al cioccolato e torta di nocciole. Meglio prenotare: «Le due Lanterne» tel.70.24.80, «Savona» 72.15.73, «Aurora» 72.64.72, «Cannon d'oro» 72.63.44, «Italia» 72.11.82, «La Rotonda» 72.60.35, «Il Vecchio Mulino» 72.69.57.

Enrica Cerrato

Bancarelle di vecchi oggetti durante una precedente edizione della Fiera di Nizza

A Canelli

Da oggi la festa di San Martino

CANELLI. Si aprono oggi i festeggiamenti della «Fiera di San Martino». In piazza Carlo Gancia [illegible] allestito il Luna park. Per inaugurare la manifestazione stasera nel teatro tenda in piazza Unione Europea ci sarà uno spettacolo teatrale: La compagnia astigiana «Brofferio» porterà in scena la versione in pie[illegible] della commedia «Arsenico e vecchi merletti». Ingressi [illegible] mila lire.

Martedì si terrà la fiera: le bancarelle dei commercianti ambulanti coloreranno le [illegible] del centro cittadino. Giovedì 11 alle 21,30, nel teatro tenda si terrà [illegible] concerto dei «Nomadi». Ingresso 20 mila lire.

La fiera si chiuderà domenica 14, con la «Giornata del tartufo», promossa dalla Camera [illegible] Commercio di Asti con la Pro Loco e i trifolao canellesi. In serata si esibiranno, nel cortile delle scuole «Giuliani», i cantautori Paolo Frola e Giorgio Conte. Ingresso libero. In serata sarà presentato l'abbinamento tra vino e tartufi.

[ng. c.]

Danni ad alcune case, famiglia costretta allo sgombero

Piogge: crollo a Cortiglione frane a Incisa e Cassinasco

CORTIGLIONE. Ancora danni causati dalla nuova ondata di maltempo nell'Astigiano. Momenti di paura ieri verso le 13 a Cortiglione. [illegible] centro del paese, in via Roma, le infiltrazioni d'acqua hanno provocato [illegible] frana su un fronte [illegible] ri. Sono crollati i cortili di tre abitazioni. I danni più gravi nella cascina [illegible] Romolo Terzolo al civico 17. I vigili del fuoco di Asti, dopo [illegible] sopralluogo, hanno ordinato l'immediato sgombero delle case, gravemente lesionate.

L'uomo, [illegible] la moglie e tre figli in tenera età, [illegible] stato momentaneamente trasferito in albergo. Meno gravi i danni negli altri due cascinali. Sono crollati alcuni metri di cortile, ma le abitazioni non sono state danneggiate.

La forte pioggia caduta ininterrottamente per tutta la giornata di venerdì, ha provocato nuovi danni soprattutto ai campi ed alle strade anche in Valle Belbo. A Nizza, per alcune ore si è temuto [illegible] peggio, perché il rio Nizza è salito al punto «critico», nella zona della confluenza con il fiume Belbo. Se anche il Belbo fosse cresciuto allo stesso modo, sarebbe tornato l'incubo dell'alluvione del 23 settembre, quando si allagò la [illegible] est della città.

Il danno maggiore è stato riscontrato in regione Colania. E' straripato [illegible] torrente omonimo e la strada è stata interrotta. Allagamenti nelle [illegible] di corso Acqui (di fronte al comando della polizia stradale). E' stata interrotta al traffico anche la statale 456 per un allagamento. A Cassinasco sono stati segnalati smottamenti, in particolare in [illegible] San Carlo, dove sono intervenuti i vigili [illegible] fuoco [illegible] Asti per tagliare alberi e tran[illegible] [illegible] ripa scoscesa. I [illegible] di sostegno in pietra minacciavano di crollare.

Danni consistenti anche ad Incisa: sono state segnalate frane in regione Planetta (sia sulle [illegible] sia sulla provinciale verso Castelnuovo Belbo) ed in strada Fondo Artizia. A farne le spese anche i privati: in via Maria Ausiliatrice è sprofondato il cortile della cascina di proprietà della famiglie Cabella. A Refrancore è crollato il tetto di [illegible] cascina disabitata.

Sempre più preoccupante la situazione in agricoltura: ovunque campi allagati con il raccolto ormai perduto. Nella pianura del Belbo è impossibile entrare nei terreni con mezzi meccanici e sono ben visibili interi campi di mais e di barbabietole rimaste a marcire. Danni anche per la mancata semina [illegible] grano.

[illegible] Torra

Il torrente Belbo, ingrossato dalle piogge, è tornato a far paura ai nicesi

Polemica in paese. C'è chi minaccia di rivolgersi alla magistratura

Costigliole, troppo un miliardo per costruire il bocciodromo?

COSTIGLIOLE. Sarà pronto entro fine anno il bocciodromo [illegible] regione Salerio: ma intanto le polemiche sulla questione si sprecano.

Se n'è avuta conferma nella seduta del Consiglio comunale dei giorni scorsi. Il caso è stato sollevato [illegible] rappresentante di opposizione Giuseppe Minniti (Rinnovamento costigliolese), ex consigliere provinciale per [illegible] psdi, che voleva chiarimenti sull'andamento dei lavori e sull'impegno finanziario previsto. «Quell'opera è costata oltre un miliardo - ha segnalato Minniti - ma [illegible] guardarla si ha l'impressione [illegible] sia già vecchia di almeno 15 anni: per esempio ci [illegible] infiltrazioni di acqua nel soffitto. Vorrei sapere come so[illegible] stati eseguiti i lavori e se i materiali usati corrispondono a quelli previsti nel capitolato d'appalto». «Se [illegible] avrò chiarimenti soddisfacenti, mi rivolgerò alla magistratura» ha minacciato Minniti.

La costruzione dell'opera [illegible] affidata all'impresa Truffa di Agliano. La nuova struttura comprenderà sei campi da bocce al coperto e sarà sormontata da una piattaforma all'aperto su [illegible] si potrà giocare a tennis, pallacanestro, pallavolo.

L'assessore [illegible] Lavori pubbli[illegible] Giovanni Borriero ha ammesso che «per il bocciodromo ci sono stati problemi di realizzazione». «L'Amministrazione comunale ha sempre seguito la pratica con attenzione - ha precisato subito dopo - tanto è vero che ha anche fatto pagare una penale all'impresa per [illegible] aver rispettato alcuni impegni: qualcosa come 7 o [illegible] milioni di multa, non ricordo bene».

Il sindaco Luigi Solaro ha acconsentito a estendere la discussione sull'interpellanza [illegible] resto dei consiglieri, [illegible] parte dei quali recentemente ha visi[illegible] la nuova struttura. «L'ope[illegible] mi ha fatto una buona impressione - ha detto Carlo Vanzino, pri - in ogni [illegible] [illegible] può sempre ricostruire la pratica studiando progetto esecutivo, varianti e contabilità finale».

«Il collaudo statico dell'opera ha dato risultati positivi - ha indicato Borriero - entro fine anno un esperto nominato dall'Amministrazione studierà invece tutta [illegible] pratica [illegible] il profilo tecnico, burocratico [illegible] amministrativo per esprimere poi [illegible] giudizio finale: un'iniziativa che abbiamo voluto proprio in nome della trasparenza». Al termine della discussione, Minniti si [illegible] dichiarato insoddisfatto dei chiarimenti forniti dalla giunta dc. E ieri ha confermato l'intenzione di rivolgersi alla magistratura.

[l. n.]

A sinistra il consigliere Giuseppe Minniti e l'assessore Giovanni Borriero

Proteste a Cortazzone e Castellero per il trasferimento del parroco

«Ci avete tolto don Tambass»

Don Attilio Novo dovrà andare a Portacomaro

CORTAZZONE. Un breve annuncio, commosso, durante la messa della domenica. «Ancora qualche settimana: poi sarò costretto a lasciarvi per andare a Portacomaro». E il paese (600 residenti) è insorto per non lasciare partire don Attilio Novo, 47 [illegible]ni, parroco da tre anni. Una mobilitazione generale, a cui si è unito Castellero (trecento abitanti) altra comunità affidata a don Novo (molto attivo nel settore sportivo, già segretario della squadra di tamburello, tanto da meritarsi il titolo di «don tambass»).

Lettere ai giornali, proteste e due delegazioni [illegible] andate a protestare in Curia, cercando di rinviare il trasferimento. «Monsignor Poletto ci ha un po' strapazzati - racconta il tesoriere del consiglio parrocchiale di Cortazzone, Elio Barosso (consigliere comunale) -. Ma siamo stati fraintesi: volevamo dimostrare il nostro affetto a don Attilio». Il parroco (nato a Cisterna, risiede da qualche mese a Monale e, d'estate, segue la colonia di Bardonecchia) ha preso il posto di don Guglielmo Alessio, assassinato nel '90. Tra don Attilio e i suoi p[illegible] chiani è subito nata una grande sintonia: «In tre anni - continua Barosso - Siamo riusciti a raccogliere 150 milioni organizzando feste [illegible] lotterie». Utilizzati per il restauro della parrocchia (rifacimento del tetto, sostituzione delle campane) e per [illegible] restauro della chiesetta romanica, poco distante dal paese. «Resta ancora da mettere a posto [illegible] canonica, ma non è solo questo - aggiunge sfiduciato Barosso - La nostra comunità è sparsa su un territorio di dieci chilometri quadrati: don Attilio riusciva ad aggregarla tutta». Lo sostituirà [illegible] primi [illegible] dicembre don Domenico Valsania, 48 anni, parroco di Montafia.

[m. t.]

Don Attilio Novo, parroco e grande appassionato di tamburello

F.LLI DEZZANI
- STUDIO E ARREDAMENTO D'INTERNI
- TENDE DA SOLE
- CONFEZIONI TENDAGGI
- STOFFE PER ARREDAMENTO
- TAPPETI

ASTI
CORSO TORINO N. 217/219 - TEL. 0141/215.777

Questa settimana auguri a...

DOMENICA 7 Onomastici: Ernesto
Compleanni: Mario Parigi, medico, Franco Pontarollo, medico, Mauro Valpreda, medico, Domenico Carbone, architetto, Roberto Stoffenino, ingegnere, Vincenzo Cipullo, commercialista.

LUNEDI' 8 Onomastici: Goffredo
Compleanni: Giuliana Valle, impiegata; Claudio Bordino, medico; Francesco Roggero Fossati, ingegnere, Nizza Monferrato.

MARTEDI' 9 Onomastici: Oreste
Compleanni: Valentina Cerigo, studentessa; Mario Cavallo, primario pediatria ospedale di Asti; Carlo Accomasso, giornalista; [illegible] Bogetto, medico, sindaco Villanova; E[illegible] Cissello, medico; Innocenzo Raineri, medico, Mongardino; Maurizio Ruschena, medico; Emilio Medesani, giocatore tamburello Vignale.

MERCOLEDI' [illegible] Onomastici: Leone
Compleanni: Patrizia Teodo, impiegata, Castelnuovo Calcea; Giovanni Ardizzone, farmacista, Moncalvo; Mario Bianco, ingegnere, Costigliole; Virgilio Mercali, insegnante; Alessandra Bramafarina, farmacista.

GIOVEDI' 11 Onomastici: Martino
Compleanni: Mario Bianco, ingegnere; Carlo Graziano, medico; Luciano Grasso, ingegnere, Canelli; Giuseppe Cotto, notaio; Ferello Francesco, agricoltore, Baldichieri d'Asti.

VENERDI' 12 Onomastici: Renato
Compleanni: Edi Sibona, commessa; Ernesto Mosele, impiegato; Piera Giordana, dirigente Usl 69; Claudio Nuti, medico, Villanova.

SABATO 13 Onomastici: Diego
Compleanni: Paolo Gionotto, ingegnere; Pier Matteo Berardi, macellaio; Carlo Elia, ingegnere; Pietro Sardi, impiegato, Canelli; Argentino Pelissetti, ingegnere; Elisabetta Zunino Fava, commerciante.

.....a Moncalvo

Marlboro Classics

"Siamo in pochi ad avere questo marchio... ... anzi pochissimi,,

LO SPORTIVO
VIA CISSELLO, [illegible]
MONCALVO
TEL. 0141 917.256 - Fax 916009
APERTO ANCHE ALLA DOMENICA MATTINA

Sede di lavoro: **Moncalvo** si assume
OTTICO
giovane, serio, volenteroso.
Precedenti esperienze di meccanico o di elettricista [illegible] di montatore [illegible] gradito ma non indispensabili.
Scrivere a **Publikompass casella 815 - 10100 Torino.**

LA STAMPA
ogni venerdì
tutto*due*
settimanale dei viaggi [illegible] della buona tavola

Raffica di denunce, i veicoli erano rivenduti attraverso l'autosalone «Erreci»

Casale, traffico di auto rubate

La polizia stradale ha avviato le indagini ad aprile. Ora c'è stato il sequestro di otto vetture
Il concessionario si difende: «Forse qualcosa non andava, ormai stavo per cedere l'attività»

CASALE. Dopo indagini durate sei mesi, la polizia stradale di Alessandria ha fatto luce un traffico di di grossa cilindrata, rubate in italia e all'estero, e poi rimesse sul mercato grazie alla disponibilità di autosalone casalese. Controlli, perquisizioni, sequestro di documenti hanno consentito di risalire quattro persone, ritenute responsabili del traffico e che sono state denunciate alla procura della Repubblica presso il tribunale di Casale.

Sono: Giovanni Debernardi, 44 anni, Occimiano in via D'Azeglio, già titolare dell'autosalone «Erreci» di via dei Glicini a Casale; Santo Papandrea, di 36, di Gallarate, subentrato a Debernardi nella conduzione dell'autosalone; i novaresi Gianmario Previtali, 36 anni, e Maurizio Delfino, di 38 anni.

A tutti si contesta l'accusa di associazione a delinquere finalizzata al furto e al riciclaggio di auto rubate, e falso. Nella vicenda sono implicate, per reati minori, altre quattro persone (una è Valenza). Sono pure state denunciate, ma ne vengono rese note le generalità.

In aprile la polstrada era venuta conoscenza di un traffico di auto e avviato le indagini.

Secondo la ricostruzione degli agenti, persone rimaste sco- incaricavano rubare a Genova, Milano, Verona, Brescia e in alcune città sia auto di grossa cilindrata, come Bmw, sia Golf e altri modelli. In possesso delle vetture, altre persone le munivano di documenti falsi, traendo in inganno i funzionari della Motorizcivile, e, secondo le accuse, le rimettevano quindi sul mercato attraverso l'autosalone di Giovanni Debernardi.

Sequestrate dalla polizia. Le auto erano state munite di documenti falsificati

Otto auto sono state strate dalla polizia stradale, inoltre sono state trovati i dorelativi a quattro auto risultate inesistenti: erano state immatricolate, anche se nessuna casa automobilistica le aveva mai prodotte, allo scopo riscuotere l'assicurazione. Chi risultava possessore di queste vetture, denuncia- furto per riscuotere il premio assicurativo. Giovanni Debernardi, secondo l'accusa, non aveva molta difficoltà a vendere le Bmw o le Passat rubate, in quanto praticava forti sconti, così da attirare clienti nel suo autosalone. La polstrada ha sequestrato le auto, pur riconoscendo che i loro proprietari hanno agito in perfetta buona fede. Il titolare della «Erreci» ha detto di essersi accorto che «qualcosa quadrava», ma di non avervi dato peso in quanto già era in trattative per cedere l'autosalone. [e. c.]

A Giarole

Una «businà» anti Comune

GIAROLE. Ha cambiato registro la voce ignota che periodicamente la prende gli amministratori di Giarole utilizzando l'antico veicolo verbale della «businà». Questa volta a spedire un paio di dozzine di lettere in paese è stato «Al Sciapabali, al cusin prum dal Rompabali». che non sia la stessa penna a scrivere lo si coglie dallo stile, che, pur non disdegnando la rima, si differenzia.

Sono in tutto sei strofe in cui «al Scapabali» ha per tutti, in modo particolare per quell'«asesur che anveca da dasi da fa» si esprime in «Cumunna» non con il consueto frasario politico, bensì rumoreggiando.

Al sciapabali si sarebbe aspettato che «al sindic, al segretari e cor consiglià» gli avessero dato «na striglià». Ma le espressioni sonore dell' sur» non sono state redarguite. L'ignoto fustigatore dei politici giarolesi lamenta poi il modo con cui sono stati costruiti gli scarichi pluviali nuovo casellario: «Al personni supili al tucca bagnasi anca lì». [s. m.]

A Savona

Interrogato il presidente dell'Acna

Ancora sviluppi nel caso Acna. Questa volta finiti sotto inchiesta i bilanci.

I dati contabili dell'azienda di Cengio (quasi 500 miliardi di perdito negli ultimi 4 anni) e, in particolare, quelli dell'anno scorso non convincono il procuratore della Repubblica di Savona, Renato Acquarone, che ieri ha chiesto chiarimenti al presidente del gruppo, Alessandro Di Mattia.

Il manager dell'azienda ligure è stato interrogato per 3 e mezza. Era assistito dagli avvocati Di Noia e Pellicanò. Non si conoscono i contenuti del colloquio.

Sulla vicenda viene mantenuto il più stretto riserbo.

All'ingegnere Alessandro Di Mattia (da ieri figura registro degli indagati) sarebbero stati mossi rilievi riguardanti cifre iscritte a bilancio: si parla di molte decine di miliardi di ripianamento delle perdite dell'Acna, che non troverebbero nei bilanci e nella documentazione sequestrata nelle sedi Acna di Milano e Cengio.

I difensori hanno definito l'interrogatorio «spiegazioni tecniche sui bilanci, che hanno fugato qualsiasi sospetto».

Dall'accusa, sembra capire che i sospetti di irregolarità nei bilanci restino.

E' questo l'ultimo anello di una lunghissima di episodi legati alla vicenda dell'azienda ligure da anni al centro di contestazioni e polemiche. [b. b.]

manucem s.r.l.
INDUSTRIA MANUFATTI CEMENTO
PAVIMENTI AUTOBLOCCANTI
TUBI - BLOCCHI
ECOLOGICI PER MURI A SECCO
14037 PORTACOMARO (AT) - Fraz. Comapò;
Tel. (0141) 29.91.13 - Tel. - Fax (0141) 27.17.17

CHI HA TEMPO NON ASPETTI TEMPO
AVIS
Oggi. non domani.
ASTI - c/o Ospedale
Viale della Vittoria, 85 - Tel. 57.657

Ieri ad Asti il convegno nel cinquantenario dell'Armistizio dell'8 settembre 1943

Badoglio «raccontato» dai testimoni

Tra i relatori storici e militari. Una polemica per l'assenza del docente universitario torinese Tranfaglia
In sala anche due nipoti dell'ex Maresciallo d'Italia. Il dibattito. A Grazzano è stata inaugurata una mostra

ASTI. Dopo mezzo secolo Badoglio fa ancora discutere. c'è pubblicazione, convegno, dibattito, nel quale la figura del Maresciallo grazzanese, capo dei governi seguiti alla caduta del fascismo (25 luglio 1943) e all'Armistizio dell'8 settembre, non venga analizzata, confrontata, o denigrata a seconda delle interpretazioni.

E una polemica ha sfiorato ieri anche la giornata di studio organizzata dal culturale «Badoglio», svoltasi a palazzo Ottolenghi, ad Asti. All'ultimo momento il docente universitario torinese, Nicola Tranfaglia, ha dato disdetta. giorni scorsi, Loris Campetti, in un articolo sul «manifesto» aveva criticato la partecipazione dello storico al convegno.

L'avvocato Rodolfo Prosio, presidente del culturale, ha replicato: «Tranfaglia, che aveva accettato di partecipare, non ha potuto farlo per sopravvenuti impegni. E questo convegno non ha intenti di difesa postuma del Maresciallo».

Tra pubblico ex partigiani e militari che vissero in prima persona quei giorni drammatici della storia d'Italia, anche studenti hanno di capire dalle testimonianze dirette dei protagonisti le ragioni di una «guerra di popolo».

I relatori al convegno Badoglio. microfono l'avvocato Rodolfo Prosio

Ha spiegato Prosio: «Volevamo chiarire alcune situazioni che non state sufficientemente poste in risalto, come la resistenza passiva dei 300 mila militari italiani internati in Germania che non aderirono alla cosiddetta Repubblica di Salò. E poi anche la partecipazione alla Resistenza delle forze armate rimaste fedeli al governo Badoglio».

Tra i relatori i generali Oreste Bovio e Antonio Rossi, gli storici Aldo Ag e Aldo Mola, Primo Maioglio, Odilino Bo, Vittorio Ziliani, Carlo Bortoletto, Fernando Rivara. In sala anche due nipoti del Maresciallo: Paolo, 52 anni, dirigente d'azienda Gianluca, 48 anni, universitario.

Da più parti è sottolineato il ruolo svolto Badoglio nell'avvio «cobelligeranza» con gli anglocamericani, risparmiando così in seguito all'Italia quella lunga occupazione toccata invece nel dopoguerra a Germania Giappone». Tesi e argomenti che probabilmente oggetto di ulteriori dibattiti e approfondimenti.

Ieri a Grazzano, nella sede fondazione Badoglio, è stata anche aperta (fino al 14 novembre) la mostra «Il Monferrato e altri mondi», quadri di Fernanda Core e fotografie di Claudio Penna.

Stamane alle 10, in paese, si svolgerà la cerimonia commemorativa del IV Novembre; verrà scoperta una lapide.

MASCHIO o FEMMINA?
L'IMPORTANTE È CHE SIA SANO
Ogni bambino ha diritto a nascere sano. Per questo abbiamo creato in Italia vari centri di consulenza genetica e prenatale. Qui, medici specialisti sono a vostra disposizione per darvi tutte le informazioni e l'assistenza utili per evitare o ridurre eventuali rischi riproduttivi. Il nostro Telefono Rosso è in grado dare le risposte più rapide e precise ai vodubbi, alle vostre ansie, alle vostre domande e indirizzarvi subito il centro a voi più vicino per una gravidanza vissuta con più tranquillità.
Ma se non aspettate un bambino, potete ugualmente aiutare la nostra Associazione che anni fa per la conoscenza dei mezzi di prevenzione, per promuovere la ricerca, per portare assistenza medica psicologica e informativa, ai malformati e alle loro famiglie, per organizzare convegni internazionali al fine di favorire lo scambio di ricerche e risultati.
Noi vi ringrazieremo promuovendovi
ANGELO DEI BIMBI
Campagna realizzata con il patrocinio di Pubblicità Progresso
ASM
ASSOCIAZIONE ITALIANA STUDIO MALFORMAZIONI
Via Carducci, 32 - 20123 Milano - Tel. 02/730.196.99 - Fax 02/8900894

Il consigliere comunale interviene sul Bazzani»

Prosio: «E' meglio fare la discarica a Moncalvo»

MONCALVO. «Preferirei una discarica a Moncalvo che in regione Bazzani». Il consigliere comunale, Giuseppe Prosio, intervenuto ieri nella «querelle» sul progetto di costruzione, in regione Bazzani di San Germano, della nuova discarica voluta dal Consorzio rifiuti casalese (di cui anche Moncalvo fa parte).

Prosio si era pronunciato contro quell'insediamento in una seduta del Consiglio comunale moncalvese, dicendo che «la scelta di Bazzani sarebbe spreco di denaro pubblico ed uno scempio ambientale». La frase è costata a Prosio una querela per diffamazione dal parte di Roberto Quirino, ex-presidente del Consorzio rifiuti casalese.

«Sono convinto - ha spiegato il consigliere moncalvese - che le discariche vadano costruite in terreni gerbidi o semigerbidi in territori altamente produttivi e con valori commerciali

Il consigliere comunale moncalvese Giuseppe Prosio è contrario al progetto discarica a di San Germano

tra i più alti della pianura Padana, come nel Bazzani (si parla costo acquisto del terreno di circa 6-7 mila lire al metro quadro, per superficie di 100 mila), zona vocata alle colture di grano, mais e riso. Quindi meglio certe nocollate, con ampie zone gerbide isolate». «Voglio sperare - ha concluso - che un consigliere possa continuare ad esprimere le proprie opinioni in sede assemblea, senza querelato». [bru. m.]

NOTIZIE IN BREVE

Scuola di amministrazione, domani al via i corsi

S'iniziano domani a Casale i corsi della Scuola amministrazione aziendale per neo diplomati. parte invece, per scarsità di iscritti, il serale per studenti lavoratori rivolto soprattutto manager o quadri d'azienda.

Referendum fra i cittadini per premiare i poeti

Oggi alle 15 a Villanova Monferrato si conclude il 16° concorso internazionale poesia «Premio Monferrato».

La giuria ha scelto per ciascuna delle tre sezioni le cinque migliori poesie. referendum tra i villanovesi consentirà oggi di proclamare quali sono i vincitori.

Sette conferenze dell'organista Sacchetti

Prenderà il via martedì alle 21 alla media Hugues di Casale (ingresso libero) un ciclo sette conferenze, con audizioni, sulla vocalità.

Le conferenze verranno tenute dall'organista compositore Arturo Sacchetti. L'iniziativa è dell'associazione «Domus artis musicae».

Oggi in piazza Verdi Sagra del Polentone

Oggi a Casorzo in piazza Verdi si terrà la tradizionale Sagra del Polentone. La manifestazione, curata dalla Pro loco, s'inizierà alle 12 la distribuzione di polenta e formaggio, con vino della zona. Domenica appuntamento con un'altra manifestazione tipi: la Castagnata.

LA STAMPA
ogni venerdì
tuttodove

settimanale dei viaggi
e della buona tavola

Fiesta '94. La sua forza punto per punto.

Fiesta Newport

serie:

- Chiusura centralizzata
- Alzacristalli elettrici anteriori
- Consolle centrale
- Sterzo VRS a rapporto variabile
- Volante ad alta sicurezza
- Piantone sterzo collassabile
- Sensore FIS antincendio
- Barra stabilizzatrice anteriore
- Sospensioni sportive
- Schienale posteriore frazionato
- Apertura bagagliaio dall'interno
- Avvisatore acustico luci accese
- Specchi a comando interno
- Vetri posteriori a compasso
- Contagiri e cristalli atermici
- Poggiatesta imbottiti
- Spoiler posteriore integrato
- Pneumatici larghi 165/65

ed inoltre:

- Sintolettore stereo
- Antifurto con telecomando
- Garanzia 3 anni/100.000 km

Ti sei mai chiesto perché tanta gente guida Fiesta?

Fiesta CaymanBlue

serie:

- Chiusura centralizzata
- Alzacristalli elettrici anteriori
- Consolle centrale
- Paraurti in tinta carrozzeria
- Vernice metallizzata
- Sterzo VRS a rapporto variabile
- Sensore FIS antincendio
- Piantone sterzo collassabile
- Volante ad alta sicurezza
- Schienale posteriore frazionato
- Apertura bagagliaio dall'interno
- Avvisatore acustico luci
- Specchi a comando interno
- Vetri posteriori a compasso
- Contagiri e cristalli atermici
- Poggiatesta imbottiti
- Interni in velluto Rubic
- Barra stabilizzatrice anteriore

ed inoltre:

- Sintolettore stereo
- Antifurto a telecomando
- Garanzia 3 anni/100.000 km

Versione 3 porte, 1.1i e 1.3i.

L. 14.500.000 chiavi in mano

Prima di scegliere prova Fiesta '94

VI ASPETTIAMO OGGI DOMENICA 7 NOVEMBRE

DA:

G.P. SYSTEM S.r.l.

Ford

ASTI - Corso Torino, 152 - Tel. 0141/21.82.97

.... E per Voi un regalo speciale!

Oggi a palazzo Ottolenghi concerto del Filarmonico

Una giovane pianista e le sonorità dell'800

ASTI. Prosegue la rassegna degli «Itinerari musicali» organizzata dal Circolo filarmonico astigiano. Oggi alle 17,15 si terrà un recital della giovane pianista biellese Elena Ballerio. In programma brani del periodo romantico: tre pezzi di Franz Schubert, Arabesque e Sonata op. di Robert Scumann, «Au lac de Wallenstadt» e la parafrasi sul «Rigoletto» di Verdi firmati da Franz Liszt.

Elena Ballerio ha iniziato gli studi all'Istituto musicale di Biella con Paola Rossi e si è diplomata dieci anni fa al Conservatorio di Cuneo. Si è poi perfezionata in pianoforte solista che musica da camera con i maestri Frager e Masi. Dopo le affermazioni a concorsi nazionali e internazionali, ha tenuto numerosi concerti come solista, anche con orchestra, in Italia e all'estero. Per due anni ha vinto la borsa di studio al corso di perfezionamento internazionale della Gioventù musicale di Bergamo. Accanto ai solisti affianca quella cameristici con il violoncellista Sergio Patria e l'Insieme strumentale «Ghedini».

Prossimo «Itinerario musicale» sarà venerdì 12 novembre alle 21,15 a palazzo Ottolenghi il quartetto di sassofoni «Adolphe Sax». Presenterà musiche del periodo rinascimentale fino ai giorni nostri, numerosi classici del jazz.

Ingressi: 10 mila lire, 7 mila lire i ridotti. [c. f. c.]

CHIERI E NOTTI

MONCALVO
Mercatino dell'antiquariato

Oggi a Moncalvo mercatino dell'antiquariato, dalle alle 18,30, sotto i portici di piazza Carlo Alberto.

ISOLA
Il dj Annibalil all'Invidia

Discomusic stasera alla Invidia sulla statale Asti-Alba a Isola, il Annibalil. Ingressi 15 mila lire (con consumazione). Prenotare al 958.821.

TORTONA
Replica delle compagnia Alfieri

Replica stasera alle 21 al teatro comunale Tortona lo spettacolo «Nella nebbia» del drammaturgo statunitense David Mamet, allestito dalla compagnia astigiana Alfieri, regia di Luciano Nattino. La «prima», venerdì, ha avuto successo. Informazioni allo 0131/822.244.

VESIME
A pranzo nella Langa

Prosegue «Pranzo in Langa». Oggi alle 13, appuntamento al ristorante «Al Mulino» Vesime. Prenotare allo 0144/89.200. Giovedì sarà volta del ristorante «Madonna della Neve» di Cassole. Prenotare allo 0144/80.110. a 30 mila lire.

CASSINASCO
Stasera si parla di Lou

Stasera alle 22 «indottrinamento musicale» «Maltese» di Cassinasco. Con Marco Drago e Silvio Rivetti si parlerà di Lou Reed. Ingresso libero.

[illegible]
tradizionali al «Symbol»

Liscio stasera al Symbol di Vigliano, sulla Asti mare, con l'orchestra «Novella». Ingressi 15 mila lire (con consumazione). Prenotazioni al 952.132.

[illegible]
Castagnata e frittelle piazza

Oggi tradizionale Alle 16, tempo permettendo, ritrovo piazza Cavour distribuzione gratuita di caldarroste e frittelle di mele preparate dalle cuoche della Pro loco.

[illegible]
Concerto della banda Sociale

Domani alle 21 al teatro Sociale concerto della Banda diretta da Alberto Terzano. Musiche di Bach, Gounod, Verdi, Léhar e Strauss. Ingresso libero.

ARTE E MOSTRE

di Armando Brignolo

SALA [illegible]
Opere a sbalzo e sculture di Pietro Ferrino

Prosegue la mostra antologica di Pietro Ferrino alla sala d'arte del palazzo della Provincia. La rassegna ospita le opere più recenti del maestro dello sbalzo, ora anche in veste di scultore. Scorci di Asti, figure, realizzate con la tecnica dello sbalzo, incizioni, lavori di cesello e sculture. notare tre formelle e «bassorilievo» raffiguranti la di Gesù e una quarta le leonardesca «ultima cena». La mostra, organizzata il patrocinio dell'Amministrazione provinciale, è già stata visitata da un numeroso pubblico molte scolaresche. Aperta fino al 10 novembre, dalle alle 12 dalle alle 20.

IL P[illegible]
I quadri «scenografici» di Ottavio Coffano

Dopo un'assenza dalle gallerie astigiane durata 8 anni, torna alla ribalta Ottavio Coffano, personaggio eclettico, dalle molteplici attività artistiche. Coffano ha inaugurato la sua ieri (nella foto con il gallerista Serra, Gianni Basso ed Eugenio Guglielminetti), alla galleria «Il Platano» in corso Alfieri 253. Trenta opere di grafica, d prevale il bianco-nero ma non mancano gli spazi colore. La tecnica usata la «punta di penna», conferisce all'opera espressività un certo preziosismo formale. Unendo immagini di persone, alcune ispirate a dipinti celebri, ambientate da «scenografie» dai tratti geometrici, Coffano mette in evidenza anche le sue caratteristiche di uomo teatro. E' docente all'accademia Albertina e presidente della Biblioteca consorziale astense (orario: 9,30/12 e 15,30/19,30 fino al novembre. Chiuso lunedì).

[illegible] DI RI[illegible]
Venti artisti per la festa degli anziani

Resta aperta fino a questa sera la collettiva allestita alla Casa di riposo «Città Asti» in occasione della festa degli anziani celebrata domenica scorsa e promossa dal gruppo «Vivere insieme». Espongono: Anna Matschnig, Carlo Serafino, Nosenzo, Marocco, Viscardi, Genta, Marello, Codazzi, Del Raso, Gianotti, Bologna, Care, Margherita Soriani Manzone, Girotti, Callegaro, Borelli, Lauretta. Francesco Argirò presenta alcuni dei suoi «iris» Valprada alcuni lavori a sbalzo. Lo scultore Pianta di Montiglio presenta opere costruite con parti di motori d'automobile.

[illegible] GIOVILLA
Il mondo delle donne visto Bruno Cassinari

Chiuderà giovedì 11 novembre la mostra Bruno Cassinari allestita alla galleria «La Giostra». esposte opere dedicate al te- della donna, vista con un'angolazione espressionista priva di drammaticità. Aperta dalle 16 alle 20 tutti i giorni).

[illegible]
Sebastiano Borello espone nel suo atelier

S'inaugura stamattina la mostra di Sebastiano Borello, pittore Monferrato e della Camargue. L'esposizione si tiene nell'atelier dell'artista, in corso Alfieri 253, al primo piano. Le opere sono recenti e ripropongono paesaggi interpretati assoluta libertà cromatica e costituiscono una sensibile rivisitazioni dei luoghi a lui ri. L'appuntamento con la pittura di Borello è divenuto ormai una consuetudine per il pubblico astigiano. La mostra sarà aperta fino al 19 dicembre (orario: 10/12 e 16/19).

[illegible]
La grafica di Mingoia al circolo «Giuliani»

Il pittore Michele Mingoia ha inaugurato il circolo «Giuliani» di Canelli la sua personale. Disegnatore di stoffe e modelli, l'artista vive a Castagnole Monferrato, presenta opere di grafica, dove a prevalere è la figura femminile. La mostra dura fino al 26 novembre, dalle 10 alle 12; dalle alle 22.

MONCALVO
Caprioglio e Fresu al centro «Montanari»

Fino a questa sera alle 19 può visitare, al centro civico «Montanari» Moncalvo, la mostra dei pittori Lucia Caprioglio e Paolo Fresu, dal titolo «Moncalvoarte '93».

STASERA AL CINEMA

ASTI
T. 594147. Or. 19/22 Sab
Il socio - The Firm
di S. Pollack, con T. Cruise, G. Hackman, H. Hunter (Usa '93) — Un giovane avvocato entra con uno stipendio favoloso in uno strano studio: ma il sogno diventa incubo perché c'è di mezzo la mafia. Da Grisham. N. V. 2h 35' Thriller

Politeama
Tel. 530.085
Lire 9000/6000
Or.: 18/20,05/22,30; Fest.: 15,40/17,55/20,05/22,30
Cliffhanger - L'ultima sfida
R. Harlin, con S. Stallone, J. Lithgow, M. Rooker (Usa '93) — Un alpinista, pieno di rimorsi per la morte di una scalatrice, ritrovato stesso lottando ad alta quota contro una peri- di N. V. 1h 52' Avventuroso

[illegible]
T. 530.088. Or.:18,10 20,10/22,30. Sab. Dom. 16/18/20,05/22,30
L. 9000/6000
Misterioso omicidio [illegible]
di W. Allen, con W. Allen, D. Keaton, A. Huston (Usa '92) — Quattro intellettuali newyorkesi, malati d'immaginazione, si trasformano in detective per fare luce sulla morte di una tranquilla signora. N. V. 1h 40' Giallo comico

Nuovo Splendor
Tel. 595.040
Fer.: sp. 20; ult. 22,25
Fest.: sp. 15; ult. 22,25
Lire 9000/6000
Per [illegible] per amare
di G. Veronesi, con D. Abatantuono, P. Cruz, A. Haber (Italia '93) — I desideri e i conflitti interiori di Giuseppe, costretto vivere in casalità a fianco di Maria, madre del figlio di Dal romanzo di P. Festa Campanile. N. V. 1h 48'

Sala Pastrone
557.867
Or.: 19,15/22. Sab. Dom. 16,30/19,15/22
L. 9000/6000
Addio mia concubina
di C. Kaige, con L. Cheung, Z. Fengyi, G. Li (Cina '93) — Dal 1925 al 1977, la grande passione tra due attori dell'Opera Pechino. Rotture e riconciliazioni tra eventi politici e l'amore per una bella prostituta. N. V. 2h 50' Dramm.

Don Bosco
Tel. 410.858
Or.: 14,30/17/21
Bigl. 6000 (4000)
In fuga a quattro zampe
di D. Dunham, con J. Smart, B. Thall (Usa '93) — Due cani e un gatto, lasciati a un'amica, intraprendono un pericoloso viaggio per ritrovare i padroni. Con il cart. «Pluto innamorato pazzo» di W. Disney N. V. 1h 25' . Avvent.

[illegible]
Balbo
Tel. 524899
Fer.: 20; fest.:
L. 8000/7000
L'età dell'innocenza
di M. Scorsese, con D. Day-Lewis, M. Pfeiffer, W. Ryder (Usa '93) — New York, fine '800: un ricco avvocato, in procinto di sposarsi, viene travolto dalla passione per una contessa. Dal romanzo di E. Wharton N. V. 2h 15' Drammatico

[illegible]
Astoria
Or.: fer.: 20,30
fest.: 15
Lire 8000/7000
Si[illegible]
di P. Noyce, con S. Stone, W. Baldwin, T. Beranger (Usa '93) — In un palazzo di Manhattan, teatro di morti misteriose, una seducente donna si coinvolta dal vicino di casa in un pericoloso gioco voyeuristico. V. 1h 47' Thriller

Lux
Tel. 702.788
sp. 20,30/22,30
fest. 14,30/16,30/18,30 20,30/22,30; L. 8000/6000
Dave - Presidente per un giorno
di I. Reitman, con K. Kline, S. Weaver, B. Kingsley (Usa '93) — E' il sosia perfetto del primo cittadino: ma quando si ritrova alla Casa Bianca per sostituire il presidente ammalato il «gioco» diventa troppo serio N. V. 1h 50' Commedia

Sociale
Tel. 701.496
.: 20,30/22,30; Fest.: 14,30/16,30/18,30/20,30 22,30; Lire
Palle in canna
di G. Quintano, con E. Estevez, S. L. Jackson, J. Lovitz (Usa '93) — Un detective di Los Angeles indaga sull'omicidio di una testimonial di famosi biscottini, e scopre un mefistofelico intreccio di droga e altri delitti N. V. 1h 25' Comm. Giallo

[illegible]
Tel
Feriali: sp.
Festivi: apertura ore 15
Biglietto:
Il socio - The Firm
di S. Pollack, con T. Cruise, G. Hackman, H. Hunter (Usa '93) — Un giovane avvocato entra con uno stipendio favoloso in uno strano studio: ma il sogno diventa incubo perché c'è di mezzo la mafia. Da Grisham. N. V. 2h 35' Thriller

SAN DAMIANO
Or.: fer.
Fest. 14,30/16,30/20,30/22,30
L.
Gli Aristogatti
di Walt Disney (Usa '70) — Amore e avventure dell'aristocratica micia Duchessa, vedova con a carico i tre piccoli Minou, Berlioz e Matisse, e dallo scapestrato gattone Romeo N. V. 1h 15' Cartoni animati

Lux
Tel. 975.018 L. 8000/7000
Or., fer.: 20,30/22,30
Fest. 14,30/16,30/20,30 22,30.
Silver
di P. Noyce, con S. Stone, W. Baldwin, T. Beranger (Usa '93) — In un palazzo di Manhattan, teatro di morti misteriose, una seducente donna si coinvolta dal vicino di casa in un pericoloso gioco voyeuristico. V. 14 1h 47'

Splendor
Fer. e fest. 20,30/22,30
L.
L'età dell'innocenza
di M. Scorsese, con D. Day-Lewis, M. Pfeiffer, W. Ryder (Usa '93) — New York, fine '800: un ricco avvocato, in procinto di sposarsi, viene travolto dalla passione per una contessa. Dal romanzo di E. Wharton N. V. 2h 15' Drammatico

«Un film straordinario e straordinariamente emozionante. JULIETTE BINOCHE, una grande attrice da premiare...»
F. Ungaretti (LA REPUBBLICA)
«Film bellissimo. JULIETTE BINOCHE è davvero straordinaria»
L. Termilleni (LA STAMPA)
«Splendido "FILM BLU". Con una grande JULIETTE BINOCHE»
C. Trionfera (IL TEMPO)

VOLA AL CINEMA SULLE ALI DELLA FANTASIA

Il nuovo referendum de «La Stampa» dedicato alle discoteche piemontesi

Un voto ai «Signori dei decibel»

Classifiche per i disc jockey e i locali

Riprende il referendum della Stampa dedicato al «popolo delle discoteche» per Piemonte e la Valle d'Aosta. La prima edizione, svoltasi in primavera, avuto successo. Con la nuova stagione si cerca tra i «Signori dei decibel» il più alla moda o più simpatico, quale la discoteca più bella, quella dove passare serate indimenticabili con gli amici e trovando la musica preferita.

La gara proseguirà fino al 15 gennaio e tutti potranno esprimere il proprio parere inviando il tagliando qui a fianco a La Stampa, casella postale 2, 10100 Torino centro (non ammesse fotocopie). Al termine si otterrà una graduatoria i locali preferiti dai giovani e ci saranno premi per le discoteche e i dj vincitori. Il referendum sarà seguito dal programma «Video top» condotto da Paolo Simonotti per le televisioni del circuito «Cinquestelle».

TOP DANCE
La miglior discoteca e il miglior dj di Piemonte e Valle d'Aosta

LA MIGLIOR DISCOTECA E' .....
(indicare e località)

IL MIGLIOR DJ E' .....
(indicare discoteca e località)

I tagliandi vanno spediti a: casella postale n° 730 - 10100 TORINO CENTRO. Si possono spedire più schede nella stessa busta, non sono valide le fotocopie.

PRIME VISIONI A TORINO

ADUA 300 c. G. Cesare 87. **Il fuggitivo.** Or.: 15,30; 17,45; 20,05; 22,30.
ADUA 400 c. G. Cesare 57. **Giovani Falcone.**: 15,30; 17,40; 20; 22,30.
AMBRA v. Chieri 54/A 77. **Il segreto del bosco vecchio.** Or.: 15; 17,30; 20; 22,30.
AMBROSIO c. V. Emanuele 52. Sala 1: **Tom e Jerry.** : 15,30; 17,30. **Il segreto del bosco vecchio.** Or.: 20; 22,30. Sala 2: **Misterioso omicidio a Manhattan.** Or.: 15,30; 17,50; 20,10; 22,30. Sala 3: **Nata ieri.** Or.: 16; 18,10; 20,20; 22,30.
ARLECCHINO c. Sommeiller 22. **Sud.** Or.: 15; 16,50; 18,40; 20,30; 22,30.
CAPITOL v. S. Domenico 24. **Per amore solo per amore.** Or.: 16,30; 17,50; 20,10; 22,30.
CENTRALE v. C. Alberto 27. **Film** Or.: 15; 16,50; 18,40; 20,30; 22,30.
C. CHAPLIN v. Garibaldi 32/a. **Voglia di ricominciare** di M. Caton-Jones con R. De Niro, E. Garlin. Or.: 15,30, 17,45; 20,10; 22,30.
C. CHAPLIN 2 v. 32/a. **Piovuto pietre.** Or.: 15,15, 17, 18,45; 20,30, 22,30.
CRISTALLO v. Goito 5. **Cliffhanger - L'ultima sfida.** : 16,40; 17,55; 20,10; 22,30.
DORIA v. Gioberti 9. **Per amore solo per amore.** Or.: 15,30; 17,50; 20,10; 22,30.
ELISEO GRANDE p. Sabotino. **Misterioso omicidio a Manhattan.** Or.: 15,30; 17,50; 20,10; 22,30.
ELISEO BLU p. Sabotino. **Nata ieri.** : 15,45; 18; 20,15; 22,30.
ELISEO ROSSO p. Sabotino. **Giovani Falcone.** Or.: 15,15; 17,40; 20,05; 22,30.
EMPIRE p. V. Veneto 5. **Nel centro del mirino.** Or.: 15,15; 17,40; 20,05; 22,30.
ERBA p. Montebello 241. **Molto rumore per nulla.** Or.: 15,15; 17,30; 20, 22,30.
. B. Buozzi, ang. v. Roma. **Il socio.** Or.: 15,30; 18,45; 22.
FARO v. Po 30. **Made** Or.: 15,30; 17,55; 20,20; 22,30.
FIAMMA c. Trapani 57. **Jurassic Park.**
IDEAL c. Beccaria 4. **Cliffhanger - L'ultima sfida.** Or. 15,40; 17,55; 20,10; 22,30.
KING KONG v. Po 21. **Boxing Helena.** Or.: 12,45; 14,30; 16,30; 18,30; 20,30; 22,30.
LILLIPUT v. XX Settembre 15 bis. **Cuore - Presidente per un giorno.** Or.: 15,45; 18; 20,15; 22,30.
. S. Federico. **Il socio.** Ouvrir 15,30; 18,50; 22,15.
MASSIMO UNO v. Montebello 8. **Molto rumore per nulla.**
NAZIONALE 1 v. Ponte 7. **Giovani Falcone.** Or.: 15; 17,30; 20; 22,30.
NAZIONALE 2 v. Ponte 7. **L'ultimo grande eroe.** Or.: 15; 17,30; 20; 22,30.
NUOVO ODEON v. Venaria 8. **Hot Shots! 2**, di D. Abrahams, con Martin Sheen, Valeria Golino. : 15,15; 17; 18,45; 20,30; 22,30.
OLIMPIA 1 v. 31. **Dave - Presidente per un giorno** Or.: 18, 20,15; 22,30.
OLIMPIA 2 v. Arsenale 31. **Il fuggitivo.** Or.: 17,30; 20; 22,30.
REPOSI v. Settembre 15. **Jurassic** Or.: 15; 17,30; 20; 22,30.
ROMANO Gall. Subalpina. **L'età dell'innocenza.** Or.: 15; 17,30; 20; 22,30.
STUDIO RITZ v. Acqui 2. **America oggi.** Or.: 15; 18,20; 21,40.
VITTORIA v. Roma 338. **Silver.** : 15,45; 18; 20,15; .

TEATRO A TORINO

piazza tel. 88.151. **Stagione d'Opera 1993-94.** I nuovi speciali alle spettacolo sono in vendita alla biglietteria del Teatro fino al 13 novembre. Biglietteria (orario 13-18,30). Telefono 8815.241/242.
PICCOLO REGIO p. Castello tel. 88.151. Stagione d'opera 1993-94. Prenotazione e vendita dei biglietti per tutti gli spettacoli. Biglietteria (ore 13-16,30). Tel. 8815.241/242.
ALFIERI piazza Solferino 4, telefono 562.3800. Oggi ore 21,30 ultima replica Nando Allazzo presenta Ernesto Calindri e Liliana Feldmann in **Circolo di Sommerset Maugham**, regia di Mario Morini. Biglietteria tutti i giorni 9-13 e 15-19.
CARIGNANO Carignano 9. tel. 537.999 Stag. in abb. T.S.T. Pomeridiana ore 15,30 la Comp. del T. Eliseo pres. **Un matto** di Italo Svevo, con U. Orsini, r. G. Patroni Griffi. Pomeridiana ore 15,30. Pren. c/o Bigl. T.S.T. via Roma 49 (or. 10/18, lun. rip.). Tel. 517.62.48-54.45.62. Repl. fino a dom. 14 novembre.

LE TV PRIVATE

Telestar
18,30 **Riuscirà la nostra eroina,** in-
20 — **Benson,**
20,30 **L'ultimo Batari,**
22,25 **Il giramondo,** sattim. viaggi
23,40 , telefilm
0,40 **Excelsior,**

Telecupole

Telecupole Cinquestelle
18,05 **Sport**
20,30 **La gabbia infernale,** film
22,30 **Tg 4**
Campionato serie A - Parma-Juventus
1,20 **Sport flash**
2,40 **Tg 4**

Videogruppo
18,30 **Videonotizie**
20 — **Motori e moto**
20,30 **Oggi al Dalla Alpi**
21 — **Calcio a 5**
22,30 **Telesport**
24 — **Robin Hood,** film

Telecity
17,40 **Una famiglia per Fanny,** film
18,30 **Mod Squad,** tel film
20,30 **Gelosissimamente ...tuo,** film
22,20 **Shane,** telefilm
23,20 **Amleto,** film

Primantenna Supersix
18 — **Trapper John,** telefilm
19 — **Doraemon,** cartoni animati
19,10 **Tgg**
20,30 **Samba d'amore,** telenomanzo
21,15 **Catch the catch**
22,15 **Angie,** sit-comedy

Quarta Tv
18 — **Il giustiziere della strada**
19 — **Sport quattro**
Il giorno dell'infinito, film
22 — **Juve-Toro**
22,15 **minestrone**
23 — **Electric blue**
1 — **Sport quattro**
2,30 **Match music**

Quinta
19,30 **Ufo Dispalon,** animati
20 — **N.Y.P.D.,** telefilm
L'amico silenzioso,
Il Pacchiello,
0,30 **Notturno**
1 — **The silent force,** telefilm

Quadrifoglio Odeon
18,30 **La ricetta del**
18,35 **Vedovo, attento, bisognoso letto offresi baby-sitter,** film
20,30 **Automan,** telefilm
21,30 **Odeon sport**

Rete 9 Tai
20,25 **Settegiorni**
20,45 **Domenica sport**
21,05 **L'ala di Falamoca,** rubrica
21,15 **Commedia**
23 — **Settegiorni**
23,20 **L'ala di Falamoca,**

Erreuno Tv
18 — **Free time**
19,30 **Erreuno notizie**
20 — **Telegiornale**
20,30 **Ranska**
23,30 **Erreuno notizie**

Telecampione
20,30 **Faccia a faccia**
21 — **Le profondità del pianeta,** doc.
22 — **I nuovi confini della scienza - La conservazione opere**

G.R.P.
19 — **Woobinda,** telefilm
19,30 **Alla bella pollastrella,** film
21,30 **Errori giudiziari,** telefilm
22,30 **Terror force commando,** telefilm
0,30 **Il mio nome è Bond, James Bond,** speciale

Rete Canavese
19,30 **Canavese**
21 — **ri gioco,**
22 — **Ciak**
22,45 **Canavese**
24 — **Notturno**

Telesubalpina
19 — **Il regno dei draghi,** documentario
19,25 **Domani celebriamo**
19,30 **L'udienza di Giovanni Paolo II del 3.11.93**
20 — **Cartoni animati**
20,30 **Rivalità eroica,** film
22,30 **Settegiorni**

Rete Piemonte
20,40 **La grande strada azzurra,** film
22, **Informa 7**
23 — **Giudice di notte,** telefilm
23,40 **Informa 7**
24 — **Tecnica di un omicidio,**

Eventuali errori e variazioni nei programmi sono causati dalla non tempestiva comunicazione delle emittenti.

LE SERATE DEL FIOR D'AUTUNNO NOVELLO

La mia Azienda fa parte di un piccolo gruppo di Case Vinicole Italiane che negli anni settanta iniziò a produrre il Vino Novello.
Le nostre continue ed appassionate ricerche fatte nei vigneti e in cantina ci hanno permesso una costante elevazione della qualità del Fior d'Autunno Novello.
A tutta la Clientela di questi prestigiosi ristoranti il mio augurio sincero di trascorrere piacevoli serate in compagnia dei miei vini e degli eccellenti menù.

Michele Chiarlo

RISTORANTE "AMETISTA"

Fraz. Antico Castello, 14 - Moncalvo (AT)
Tel. 0141 917.423

Titolare: Vincenza Crosetto
Chef: Vincenzo Crosetto

Michele Chiarlo Extra Brut 1990 con sfogliatine calde
Insalatina di branzino e patate con tartufo nero
Composta di vitello e porcini all'erba cipollina
Tortra con fonduta di Castelmagno e tartufo bianco
Fricassea di anatra e peperoni all'aceto balsamico
Tagliolini con sugo di coniglio
e cavoli con tartufo bianco
Fagianella alle erbe con bottino di patate e porri
Filetto all'Airone con porcini [illegible] al profumo dell'orto
Tris dolce di:
Tronco alle castagne
Bavarese alla pera
Parfait al Gianduja
Caffè e Grappe Michele Chiarlo

Vini:
Michele Chiarlo Extra Brut Metodo Classico 1990
Fior d'Autunno Novello 1993 Michele Chiarlo
Airone 1990 Michele Chiarlo
Moscato d'Asti 1992 Michele Chiarlo
Grappa di Moscato Michele Chiarlo
Grappa di Airone Michele Chiarlo

Su prenotazione venerdì 12-19 novembre 1993
Prezzo t.c. L. 65.000

BAROLO & CO.

Via C. Battisti, 14 - Asti
Tel. 0141 592.059

Titolare: Beppe Sassone
Chef: Emma Scipioni

Michele Chiarlo Extra [illegible] 1990
con patè di fegatini, lardo e cacciatorini
Insalata dell'ottolano
Delizia [illegible] peperoni
Sformato di funghi e tartufi
Gnocchi alla fonduta con tartufi
Zuppa di ceci con cotiche [illegible] rustale
Stracotto di asino all'Airone con crostoni di polenta
Bavarese al Moscato
Torta di castagne
Caffè e Grappe Michele Chiarlo

Vini:
Michele Chiarlo Extra Brut Metodo Classico [illegible]
Rovereto Gavi di Gavi 1992 Michele Chiarlo
Fior d'Autunno Novello 1993 Michele Chiarlo
Airone 1990 Michele Chiarlo
Moscato d'Asti 1992 Michele Chiarlo
Grappa di Gavi Michele Chiarlo
Grappa di Airone Michele Chiarlo
Grappa di [illegible] Michele Chiarlo

Su prenotazione 6-12-19-26 novembre 1993
Prezzo t.c. L. 50.000

RISTORANTE "LA BRAJA"

Via S. Giovanni Bosco, 11 - Mombercelli (AT)
Tel. 0141 63.107/63.605

In sala: Antonio Palermino
Chef: Giuseppe Palermino

Fresco flute di Eos Extra Brut 1990 Michele Chiarlo
accompagnato da tortino di funghi, sfogliatina
al tartufo, cacciatorino, salame cotto monferrino
Gallina di cortile su [illegible] fresca aromatizzata all'olio
extra vergine ed aceto balsamico
Sformato di broccoli in salsa di peperoni
Grive alla piemontese su polenta mantecata
Gnocchi ripieni di fonduta e tart[illegible]
Vitello della fassone in salsa tartufata con crema
di patate e spinaci
Formaggi delle montagne piemontesi
Bavarese al torrone d'Asti
Caffè e Grappe Michele Chiarlo - Piccola pasticceria

Vini:
Eos Extra Brut Metodo Classico 1990 Michele Chiarlo
Fior di Rovere Gavi 1990 Michele Chiarlo
Fior d'Autunno Novello 1993 Michele Chiarlo
Valle del Sole Barbera d'Asti Superiore 1989 M. Chiarlo
Moscato d'Asti 1992 Michele Chiarlo
Nivole Moscato d'Asti 1992 Michele Chiarlo
Grappa di Moscato Michele Chiarlo
Grappa di Nebbiolo da Barolo Michele Chiarlo

Su prenotazione da sabato 6 novembre a
domenica 5 dicembre. Prezzo t.c. L. 78.000

TRATTORIA DEL BRICCO

Frazione Quarto Superiore, 50
Tel. 0141 293.118

Titolare: Maria Cordani
Chef: Maria Cordani - Nino Rossi

Vini e grappe di Michele Chiarlo
Su prenotazione tutti i martedì e mercoledì dal 9 [illegible] 30 novembre 1993
Prezzo t.c. L. 70.000

RISTORANTE "CIABOT D'GIANDOJA"

Via Lanza, 10/12 - Callianetto di Castell'Alfero (AT)
Tel. 0141 298.113

Titolari: Duilio Molso - A. Françoise Wyler
Chef: Paolo Lorenzi - Duilio Molso

Buon bicchiere con stuzzichini di stagione
e Michele Chiarlo Extra Brut 1990
Tagliere di salumi nostrani
Carne cruda alla monferrina
Rolada di coniglio con crema verde
Peperoni in bagna cauda
Cotechino con purè
Risotto ai funghi porcini
Antica zuppa di ceci
Gran fritto misto alla piemontese
Cinghiale con polenta
Bavarese al Moscato - Mousse al Gianduja
Caffè e Grappe Michele Chiarlo

Vini:
Michele Chiarlo Extra Brut Metodo Classico 1990
Fiore d'Autunno Novello 1993 Michele Chiarlo
Gavi 1992 Michele Chiarlo
Airone 1990 Michele Chiarlo
Moscato d'Asti 1992 Michele Chiarlo
Grappa di Moscato Michele Chiarlo
Grappa d'Airone Michele Chiarlo

Su prenotazione tutti i venerdì e sabato dal 5
al 27 novembre 1993. Prezzo t.c. L. 45.000

RISTORANTE "IL GIARDINETTO"

Via Dante, 16 - Cravanzana Dodoglio (AT)
Tel. 0141 925.114

In sala: Monica Ruggerino e Michele Silano
Chef: Giuseppe Silano

Fresco calice di Eos Extra Brut Michele Chiarlo 1990
con gnoccolette di "crotin" aromatizzato al tartufo
Sella di coniglio in agrodolce con fagioli carnellini
Flan di spinaci ricoperto da fondata di toma di Murazzano
Quaglie disossate con polenta e funghi
Tortino di cardi
Zuppa di funghi con mallagliati
Stinco al forno ed agnello disossato con soffiè di patate
Piatto dolci «Giardinetto»
Caffè e Grappe Michele Chiarlo - Piccola pasticceria

Vini:
Eos Extra Brut Metodo Classico 1990 Michele Chiarlo
Arneis 1992 Michele Chiarlo
Fior d'Autunno Novello 1993 Michele Chiarlo
Barbaresco 1989 Michele Chiarlo
Moscato d'Asti 1992 Michele Chiarlo
Grappa di Moscato Michele Chiarlo
Grappa di Arneis Michele Chiarlo
Grappa di Nebbiolo da Barolo Michele Chiarlo
Grappa Barbet Michele Chiarlo

Su prenotazione da sabato 6 novembre a domenica 19
dicembre. Prezzo t.c. L. 65.000

RISTORANTE "JOLLY"

Via Roma, 9 - Villanova d'Asti (AT)
Tel. [illegible] 948.119

Titolare: Edda Moro
Chef: B. Brazzone

Michele Chiarlo Extra Brut 1990
con tortellettes rouge e noire
Strudel di asparagi
Fiorentini di verdure calde
Ratatouille ai porcini
Flan alle erbe fini con fonduta
Fantasia di crespelle
Crocchette di montone alla fornaretto con funghi trifolati
Castelmagno alle noci
Il canto del cigno
Caffè e grappe Michele Chiarlo

Vini:
Michele Chiarlo Extra Brut Metodo classico 1990
Gavi 1992 Michele Chiarlo
Fior d'Autunno Novello 1993 Michele Chiarlo
Airone 1990 Michele Chiarlo
Moscato d'Asti 1992 Michele Chiarlo
Michele Chiarlo Extra Brut Metodo Classico 1990
Grappa di Moscato Michele Chiarlo
Grappa di Nebbiolo da Barolo Michele Chiarlo

Su prenotazione
dal martedì al venerdì [illegible] novembre 1993
Prezzo t.c. L. 55.000

RISTORANTE "LE DUE LANTERNE"

Piazza Garibaldi, 53 - Nizza Monf.to (AT)
Tel. 0141 702.480

Fresco calice di Pinot Brut
Michele Chiarlo con stuzzichini
Peperoni arrostiti con crema di Taleggio
Fagottino di carne cruda
con parmigiano e funghi porcini
Vitello tonnato alla Monferrina con salsa tartufata
Crêpe ai funghi di bosco,
con castagne e salsa al mirtino
Timballo di cardi del gourmet con prosciutto e funghi
Gnocchetti all'uovo al sugo di cinghiale
Faraona alla Cirano con funghi porcini e tartufo
Composta di dolci della casa
Caffè e Grappe Michele Chiarlo

Vini:
[illegible] Brut Michele Chiarlo
Charldonnay Cà de Merli 1992 Michele Chiarlo
Fior d'Autunno Novello 1993 Michele Chiarlo
Dolcetto d'Alba 1992 Michele Chiarlo
Moscato d'Asti 1992 Michele Chiarlo
Grappa di Moscato Michele Chiarlo
Grappa di Nebbiolo da Barolo Michele Chiarlo

Su prenotazione il 18-19-20 novembre 1993
Prezzo t.c. L. [illegible]

RISTORANTE "DA LOREDANA"

Via Vittorio Veneto, 3 - Passerano Marmorito
Tel. 0141 803.148

Titolare: L. Ferro
Chef: Mario Rovro

Calice ghiacciato di Verbesco con
stuzzichini di stagione
Insalata [illegible] mare
Medaglioni di aragosta in bella vista
Cocktail di gamberi alla tartara
Penerelle alla marinara
Risotto alla certosina
Zuppa di pesce
Gamberoni al profumo di Cognac
Dolci della casa
Caffè e Grappa Michele Chiarlo

Vini:
Verbesco 1992 Michele Chiarlo
Fior d'Autunno Novello 1993 Michele Chiarlo
Brut Grigio O.P. 1993 Michele Chiarlo
Moscato d'Asti 1992 Michele Chiarlo
Grappia di Moscato Michele Chiarlo
Grappa di Airone Michele Chiarlo

Su prenotazione tutti i sabati di novembre ore 20,30
Prezzo t.c. L. 40.000

RISTORANTE "DA MARIUCCIA"

Frazione Pratomorone - Tigliole d'Asti
Tel. 0141 667.318/667.427

Titolari: F. Stocco - M. Valente
Chef: M. Valente - G. Favaia

M. Chiarlo Extra Brut 1990 con stuzzichini dello Chef
Crostoni di pane casereccio con formaggio tartufato
Fettine di vitella con salsa «Mariuccia»
Flan di cardi
Medaglioni di polenta con funghi porcini
Tagliatelle ai funghi - Mallagliati con fagioli
Cinghiale in salmì
Nodini di vitello [illegible] salsa di noci
Contorni [illegible] stagione
Crostata di mele - Bônet della nonna
Caffè e C[illegible] Michele Chiarlo

Vini:
Michele Chiarlo Extra Brut Metodo Classico 1990
Gavi 1992 Michele Chiarlo
Fior d'Autunno Novello 1993 Michele Chiarlo
Barbera d'Asti 1991 Michele Chiarlo
Dolcetto d'Alba 1992 Michele Chiarlo
Moscato d'Asti 1992 Michele Chiarlo
Grappa di Moscato Michele Chiarlo
Grappa di Gavi Michele Chiarlo
Grappa di Nebbiolo da Barolo Michele Chiarlo

Su prenotazione tutti i venerdì e sabato dal 6 al 27
novembre 1993. Prezzo t.c. L. 45.000

RISTORANTE "IL MORO"

Lungotanaro, 12 - Asti
Tel. 0141 592.513

Titolare: Roberto Ollino
Chef: Patrizia Brignolo

Michele Chiarlo Extra Brut 1990 con scaglie di
parmigiano e dadolata di salumi rustici e mortadella
Carne cruda [illegible] al coltello con scaglie
Flan di spinaci con fonduta e tartufo bianco
Pasticcio di funghi porcini
Spumoncini di formaggio e agrumi [illegible] tartufo bianco
Agnolotti astigiani al sugo d'arrosto
Tagliolini fatti in casa conditi al tartufo bianco
Stinco di vitello al forno
Coniglio alle erbe aromatiche - Contorni di stagione
Torta di castagne - Spumone al caffè - Frutti di stagione
Caffè e [illegible] Michele Chiarlo

Vini:
Michele Chiarlo Extra Brut Metodo Classico 1990
Chardonnay Cà [illegible] Merli 1992 Michele Chiarlo
Fiore d'Autunno Novello 1993 Michele Chiarlo
Airone 1990 Michele Chiarlo
Moscato d'Asti 1992 Michele Chiarlo
Grappa [illegible] Moscato Michele Chiarlo
Grappa [illegible] Airone Michele Chiarlo
Grappa di Nebbiolo da Barolo Michele Chiarlo

Su prenotazione 12-16-19-23-26 novembre 1993
Prezzo t.c. L. 50.000 (tartufo a parte)

RISTORANTE "REALE"

Piazza Alfieri, 5 - Asti
Tel. 0141 533.279

In sala: Elio Rampone
Chef: Massimo Rosselio

Festival del Vino Novello: Funghi e Tartufi
Preziosi sapori di Langa e Monferrato
Fresca flute di Eos Extra Brut Michele Chiarlo con bellinda e salame al tartufo
Insalatina di funghi porcini alle noci
Carpaccio di vitellina con tartufo bianco
Ciotola di polenta con uccelo d'uova,
fonduta e tartufo bianco
Reulont burro e salvia
Terrina di funghi porcini
Filetto al pepe verde con trionfo di funghi
Porcini ai ferri
Toma nostrana d'alta montagna con mostarda d'uva
Trittico di dolci alla «Reale»
Illy caffè e Grappe Michele Chiarlo

Vini:
[illegible] Extra Brut Michele Chiarlo
Fior d'Autunno Novello 1993 Michele Chiarlo
Airone 1990 Michele Chiarlo
Moscato d'Asti 1992 Michele Chiarlo
Grappa di Arneis Michele Chiarlo
Grappa [illegible] Moscato Michele Chiarlo
Grappa di Airone Michele Chiarlo

Su prenotazione dal 6 al 30 novembre 1993
Prezzo t.c. L. 60.000 (tartufo a parte)

MICHIELE CHIARLO

AZIENDA VITIVINICOLA

Troverai il Vino Novello "Fior d'Autunno" presso:

ALESSIO BIBITE - Via Nazionale, 33 - MONTECHIARO - Tel. 0141 999.174
ROMA - Via Umberto I, 14 - COSTIGLIOLE D'ASTI - Tel. 0141 966.544
ENOTECA BAROLO & CO.- Via C. Battiato, 14 - ASTI - Tel. 0141 592.059
ENOTECA LA CANTINA di G. Gerbi - Via Pallio, 13 - ASTI - Tel. 0141 50.217
ENOTECA CARLINO - Corso Torino, 283 - ASTI - Tel. 0141 214.360

ISTITUTO VINO NOVELLO PIEMONTESE

Volley B1, oggi prima di campionato con il Romagnano

Una Voluntas ambiziosa inizia la scalata all'A2

La formazione della Voluntas. Sotto Barbieri, nuovo acquisto della compagine di «patron» Venturini

ASTI. Parte oggi il campionato di pallavolo di serie B1: la Voluntas ospita, alle 17,30 al palazzetto, il Romagnano Sesia, sponsorizzato Pacvic.

E' il debutto [illegible] allenato da Fabrizio Forneri in B1, il primo passo verso la rinascita della società che deve ricostruire [illegible] l'immagine dopo la pessima stagione dell'anno [illegible]. Ieri, il [illegible] ha sottoposto i ragazzi a due sedute di allenamento, [illegible] mattino ed al pomeriggio: tutto è pronto per [illegible] grande prova.

La squadra è forte: l'ha costruita nell'estate Mauro Venturini, il presidente, che ha ripreso in [illegible] le redini della situazione, chiamando [illegible] Asti giocatori titolati. I quattro acquisti, Barbieri, Locanto, Gliniac e Scarini arrivano dalla serie A. Della vecchia guardia sono rimasti Paolo Martino ed Alessandro Lorenzoni. [illegible] è proprio Paolo Martino, il regista, il «senatore» a trascinare i compagni: «Questo è il tredicesimo anno di vita della Voluntas. Deve essere l'anno del riscatto. Puntiamo a vincere il campionato».

Stefano Barbieri, centrale, in prestito dalla Gabeca Montichiari, serie A1, alla Voluntas, commenta: «Non conosco la B1, quindi non posso giudicare gli avversari. Ma so che la nostra squadra è forte, senza presunzione. Con l'arrivo di Scarini, l'opposto che entrerà domenica ad Alba, abbiamo trovato la mano pesante che ci mancava. Esauriti gli infortuni che ci hanno rovinato la preparazione, abbiamo tutte le carte in regola per vincere. A mio avviso, il vero test sarà alla terza giornata, contro il Mezzolombardo, una delle pretendenti alla promozione».

Non è solo il tecnico a seguire, passo a passo, i lavori degli astigiani, è presente anche il presidente: «Sono soddisfatto perchè lo spogliatoio è unito. Ho ripulito l'ambiente dai giocatori dell'anno scorso, [illegible] avevano voglia di lavorare. Spero che il pubblico risponda. Sto lavorando per far tornare grande la pallavolo [illegible] Asti. Purtroppo l'impianto è inadeguato: d'altronde l'Amministrazione che ci ha governato fino a ieri, non ha mai fatto nulla per risolvere il problema. Sto definendo con alcuni sponsor: e mi auguro che questa, sia una stagione vincente».

Le partite della prima giornata della B1: Vetroresina Ferrara-Volley Bassano; Mezzolombardo-Cus Torino; La Spezia-Crema; **Voluntas Asti-Pavic Romagnano (17,30 al palazzetto)**; Cessalto Treviso-Alba; Pinerolo-Olimpia Sav Bergamo; Silvolley Padova-Codigoro Ferrara.

Daniela Cotto

Calcio Eccellenza, i galletti puntano alla vittoria dopo 6 pareggi e una sconfitta

Un Asti d'attacco a Chieri

L'allenatore Pasquali: «L'impegno è difficile ma alla nostra portata». L'«ariete» Antonica potrebbe affiancare il bomber Falzone. I «jolly» Pignataro e Della Grazia. Rientra Fanutza?

ASTI. Gioca in trasferta a Chieri (alle 14,30), l'Asti di Enrico Pasquali: una partita difficile su un campo insidioso.

Per i «galletti», che si sono ripresi dopo il terremoto dovuto agli ultimi [illegible]mbi di formazione voluti dalla società, quello di oggi è un duro test. Al mister il compito di mandare in campo una squadra aggressiva, in grado [illegible] infastidire il Chieri che, in classifica, ha sette punti, uno in più dell'Asti.

Cercare, oggi, la prima vittoria della stagione, è impresa [illegible]dua, soprattutto perchè l'undici torinese, in [illegible]a, è [illegible] ostacolo [illegible] da poco: i padroni di casa, inoltre, cercano il riscatto dopo la sconfitta, di misura, (3-2) [illegible] domenica scorsa ad opera del La Chivasso. L'Asti, d'altro canto, domenica scorsa ha mancato per un soffio la vittoria contro l'Ivrea che ha pareggiato proprio negli ultimi cinque minuti al Comunale (1-1).

Enrico Pasquali, allenatore dell'Asti, [illegible] ha ancora deciso la formazione: «Scioglierò i dubbi solo all'ultimo momento - dice - Nell'ultimo allenamento di venerdì sera, li ho visti tutti bene. Devo verificare [illegible] condizioni del terreno, prima di decidere. Ho a disposizione due punte rapide come Pignataro e Della Grazia [illegible] una come Antonica, che ha [illegible] fisico possente, più adatto [illegible] certi tipi di gioco. E [illegible] potrebbe rientrare anche Fanutza, che si è ripreso dopo l'infortunio. Spero che la partita di oggi [illegible] la parola fi[illegible]a questo momento di sfortuna che ci perseguita dall'inizio della stagione».

Il difensore dell'Asti Fanucca reduce da [illegible] infortunio potrebbe rientrare oggi in squadra

A Chieri mancheranno Bausola, che deve ancora scontare le quattro giornate di squalifica subite dopo [illegible] confronto [illegible]rso con la Doglianese, [illegible] Travisenutto già assente in occasione dell'incontro con l'Ivrea.

I biancorossi, intanto, sono stati ripescati, con il sorteggio, in Coppa Italia: giocheranno giovedì 11 novembre, in trasferta a Rivoli. Giovedì [illegible] novembre, invece, ci sarà la partita di ritorno al Comunale.

Le altre partite: Biellese-La Chivasso; **Chieri-Asti**; Alpignano-Rivarolese; Giaveno Coazze-Doglianese; Ivrea-Fenusma; Mathi-Possanese; Piobesi-Albese; Saluzzo-Rivoli.

La classifica dell'Eccellenza: Biellese [illegible] Doglianese 10; Ivrea [illegible] Rivoli 9; Saluzzo e Rivarolese 8; Chieri, Possanese e La Chivasso 7; Asti, Mathi e Piobesi 6; Fenusma e Giaveno 5; Alpignano 4; Albese 3. [d. cot.]

[illegible] FLASH

Oggi all'Alberti il Canelli affronta il Derthona

Incontro insidioso quello che vedrà protagonisti, oggi, all'Alberti (alle 14,30), il Canelli con gli alessandrini del Derthona. I padroni di [illegible] reduci da una brillante vittoria esterna, cercheran[illegible] [illegible] spezzare l'imbattibilità della capolista. [illegible] intendiamo peccare di presunzione - ha affermato il presidente Alessandro Soria -, ma le previsioni sono buone. Ci sono i presupposti per fare bene e strappare [illegible] esito positivo». In effetti, dopo i recenti infortuni che hanno condizionato il buon andamento del campionato, la situazione in [illegible] [illegible] sembra migliore. [illegible] rosa è, a grandi linee, al completo; [illegible] da rimarcare [illegible] preziosa assenza [illegible] libero Baldovino. L'atleta dovrà restare ancora fermo [illegible] giornate per squalifica. Per l'importante appuntamento saranno a disposizione anche il difensore di fascia Brovia ed il centravanti Praga.

PROMOZIONE

Insidiosa trasferta del Sandamianferrere ad Acqui

I rossoblù del Sandamianferrere, che domenica scorsa sono ritornati a giocare sul terreno amico dopo l'esilio contro la Viguzzolese a Cinzano, hanno giocato nell'ultimo turno la loro peggiore partita [illegible] campionato e oggi si preparano alla difficile trasferta di Acqui. Gli acquesi dopo una partenza [illegible] razzo (quattro successi nei primi quattro turni) [illegible] reduci da due passi falsi consecutivi. L'incontro, pur molto difficile, sarà un importante verifica per le ambizioni degli astigiani.

PRIMA CATEGORIA

Costigliole e Rocchetta per risalire la classifica

Girone H (ottavo turno d'andata, ore 14,30): Castellazzo-Nicese; Comollo Novi-Cassano; Costigliole-Castelnovese; Junior Asti-Occimiano; San Carlo-Rocchetta; San Giuliano-Arquatese; Vignolese-Carrosio. La classifica: Castellazzo 12 punti; Cassano 9; San Carlo 8; San Giuliano, Costigliole, Rocchetta Tanaro 7; Carrosio, Castelnovese, Comollo 6; Occimiano 5; Arquatese 4; Nicese, Vignolese 3; Junior Asti 1. Girone B: Pombiese-Moncalvese.

SECONDA CATEGORIA

L'Isola alla prova del Valentino Mazzola

Settimo [illegible] d'andata (ore 14,30): Alplast-Salsasio; Europa-Poirinese; Isola-Mazzola; Koala-San Luigi; Napoli Club-Pralormo; Santenese-Don Bosco; Favari-Massimiliano Giraudi. La classifica: Favari 11 punti; Isola 10; Salsasio 9; San Luigi 8; Santenese, [illegible] Bosco 7; Alplast, Pralormo, Poirinese 5; Mazzola, Europa Alba 4; Napoli Club, Giraudi 3; [illegible] 2. Girone [illegible] Sale-Calliano. Girone F: Castelnovese-Fresonara; Castelnuovo Belbo-Pozzolese.

TERZA CATEGORIA

[illegible] settimo turno tutti all'attacco del Cristallo

Settima giornata d'andata (ore 14,30): Annonese-Pizzeria Cristallo; Baldichieri-Cellese; Castagnole Lanze-Motta; Cortazzone-Montemagno; Villafranca-Cerro Tanaro; Refrancorese-Ceset Emerson; Vinchio-Calamandrana. La classifica: Pizzeria Cristallo 10 punti; Cellese 9; Castagnole Lanze 8; Vinchio 7; Cerro, Ceset Emerson 6; Refrancorese, Motta 5; Villafranca, Baldichieri 3; Cortazzone 2, Montemagno, Calamandrana 2; Annonese 1.

[illegible]

Bacchiella si è dimesso dall'incarico di segretario

Il moncalvese Enrico Bacchiella, [illegible] del torneo di tambass a [illegible] Monferrato, si è dimesso venerdì [illegible] dall'incarico di segretario-organizzatore del torneo. L'annuncio, ha colto di sorpresa i presidenti di società, riuniti a Montemagno per organizzare la 19 edizione del torneo. Bacchiella ha spiegato: [illegible] ci sono problemi particolari: semplicemente preferisco d'ora in poi occuparmi soltanto della gestione della squadra del Moncalvo, lasciando ad altri l'organizzazione del [illegible]». I presidenti dei club hanno chiesto a Bacchiella [illegible] ritirare le dimissioni. L'assemblea tornerà a riunirsi venerdì [illegible] dicembre.

ATTI [illegible]

Corsi di Gianni Lanzavecchia [illegible] Grazzano Badoglio

La scuola «Dojo Sugijama», di Asti, diretta [illegible] Gianni Lanzavecchia, terrà per il sesto [illegible] un corso di karate, riservato ai ragazzi delle scuole elementare [illegible] media. Le lezioni dei maestri Lanzavecchia [illegible] Marco Aizzi si svolgeranno ogni lunedì, dalle 18,30 alle 20,30, nella palestra della scuola elementare. [illegible] corso terminerà [illegible] fine maggio; sono una quindicina gli iscritti. Ogni lunedì si terrà anche una lezione [illegible] ginnastica dolce, riservato alle donne.

AUTOMOBILISMO

Stamane sui 155 chilometri del tracciato di cui 20 riservati alle «speciali»

Rally sprint da Monale a Cortanze

E' la prova decisiva del campionato regionale. Si affrontano un centinaio di equipaggi. Numerosi gli astigiani Mario Viotti e D'Ambra sono i piloti da battere. L'arrivo della competizione è previsto oggi pomeriggio alle 15,30

MONALE. Tiziano Borsa, con la Lancia Delta della Vaemenie Jolly Club ha fatto da apripista alla 7ª edizione del Top Rally di Cortanze e Monale. La gara ha preso il via stamattina da Monale e sarà la prova decisiva del campionato regionale Rally Piemonte e Valle d'Aosta e per la Coppa Casi Rally Sprint Piemonte.

La manifestazione, organizzata dalla Pinerolo Sport con il patrocinio dei Comuni di Cortanze e Monale e dell'Automo[illegible] Club di Asti, [illegible] valide per l'assegnazione del Trofeo Bowling Asti.

Sono [illegible] centinaio gli equipaggi che si danno battaglia sul percorso che misura 155 chilometri di cui una ventina saranno suddivisi nelle tre prove speciali da ripetere.

Dopo il via i concorrenti in gara, puntano verso Camerano da dove alle 9,18 prende il via la prima prova; il secondo passaggio sarà alle 13,38. Si dirigeranno poi a Pea per compiere il secondo tratto cronometrato con inizio alle 10,06 (14,26 il secondo passaggio) mentre l'ulti[illegible] [illegible]psa che prende il via da Maretto, partirà alle 10,57 (15,30 l'ultimo passaggio).

Terminato il primo giro i partecipanti disporranno di una [illegible] di un'ora dalle 11,46 alle 12,46 al riordino di Vaglierano Stazione sul piazzale antistante il Bowling Asti. L'arrivo è previsto per le 15,30 a Monale. Tra gli iscritti, Mario Viotti [illegible] la Opel Calibra e Mario D'Ambra (Opel Kadett) saranno i piloti da battere mentre [illegible] i molti drivers astigiani si segnalano i no[illegible] di Boffa (Peugeot), Cantamessa (Peugeot 309 Gti), Casalegno (Opel Kadett), Cestari (Opel Manta), il sandamianese Sergio Gai, Franco (Ritmo), Fiore (Peugeot 309), Monticone (Ford Escort), Serra (Fiat Uno 70), Copelo (Fiat Uno 70), Am[illegible]nino (Peugeot 205 Gti), Omodè (Peugeot [illegible]5), Moisio (Peugeot 205), Mascarino, Scassa (Peugeot [illegible]). Al via anche [illegible] navigatrice di Piovà Marisa Novelli che corre con Carlo Crestani.

Giorgio [illegible] Gianuzzi

Motocross, oggi a Valmanera si rifà per Sandra Bramafarina

ASTI. Con l'ultima prova del campionato regionale [illegible] squadre si chiude oggi [illegible] stagione agonistica 1993 del Cross Club Asti; l'appuntamento [illegible] all'impianto internazionale permanente di Valmanera.

[illegible] manifestazione prevede al mattino le prove libere e le batterie [illegible] qualificazione mentre nel pomeriggio a partire dalle ore 14 inizieranno le semifinali e [illegible] finali.

In gara i migliori piloti del Piemonte, della Valle d'Aosta e della Liguria.

Anche in queste occasione il favorito numero uno sarà l'astigiano Alessandro Bramafarina in sella alla Honda che capitanerà la squadra astigiana. La sua prova è molto attesa da parte degli appassionati.

[g. m. g.]

Una gara di cross a Valmanera

BAVA COCCONATO (AST) TEL. 0141907083

è arrivato il Primorino Bava 1993

ISTITUTO VINI NOVELLO PIEMONTESE

CERCALO NEI RISTORANTI ED ENOTECHE DEL MONFERRATO

Ristorante Ciabot d'la Gianduia - Calliano
Ristorante Regina - Cocconato
Ristorante Canon d'oro - Cocconato
Ristorante La Grotta - Asti
Ristorante Il Glicine - Viarigi
Ristorante S'ciapa Pum - Roncaglia (AL)
Ristorante Murra Mario - Montechiaro
Ristorante Trattoria Tre Colli - Montechiaro
Ristorante Pons Salutis - Agliano
Ristorante Trattoria Antichi Sapori - Cortanze
Ristorante Il Convivio - Asti
Ristorante Barolo & Co - Asti
Ristorante Reale - S. Damiano
Gran Bar Italia - Asti
Eno-Bar Roma - Costigliole
Bar La Stregatta - Asti
Caffè Garibaldi - Asti
Bar Roma - Cocconato

Saiz S.p.A.

fotolito gigantografie clichès studio grafico
fotoritocchi fotocomposizione duplicazione microfilm
10126 torino via marenco 32 palazzo "La Stampa"
tel.011/634.963 ric.aut.

La nuova Toyota Carina E vince per 3 anni a 0 lire.

Il Mondo, l'Uomo e l'Auto, secondo Toyota devono poter convivere armonicamente.

Non si vince perché si è fortunati. Si vince perché è Toyota.

Toyota significa passione per il lavoro ben fatto e ricerca di soluzioni sempre nuove; l'eterna insoddisfazione come metodo e la soddisfazione degli automobilisti come fine. Significa muoversi con grandi idee guida.

Questo pensiero vincente è da sempre racchiuso nelle tre ellissi del marchio Toyota. Da oggi è anche racchiuso nel corpo e nell'anima della nuova Toyota Carina E, la perfezione fatta auto.

Perfetti sono i suoi motori 16 valvole 1600, 2000 e 2000 GTi, veri concentrati di tecnologia. Perfetto è il suo sistema di sicurezza, garantito da una struttura realizzata con speciali acciai indeformabili e dall'ABS di serie.

Perfette sono le sue dotazioni, perfetto il suo comfort, grazie all'elevata abitabilità, perfetta la sua linea filante. È perfetto il suo rispetto per l'ambiente, garantito dall'ampio utilizzo di materiali riciclabili.

Un pensiero vincente oggi anche racchiuso nell'idea della manutenzione programmata per 3 anni a 0 lire: per 3 anni (o 60.000 km), infatti, la Toyota Carina E non costerà nulla di manutenzione. Un programma che Toyota ha lanciato per prima in Europa e che propone oggi in Italia per il lancio della Carina E.

Con la certezza dello stesso successo, perché la manutenzione programmata Toyota non significa solo tagliandi gratuiti, ma anche riparazioni gratuite, manodopera gratuita, ricambi gratuiti. Tutto, insomma, tranne i pneumatici e, ovviamente, la benzina e i pedaggi autostradali.

E per un ulteriore successo, 3 anni di pronto intervento gratuito in Italia e all'estero e 3 anni (o 100.000 km) di garanzia su qualsiasi difetto di fabbricazione. Un successo che ci piacerebbe condividere con voi.

Carina E XLi e GLi:
1600 cc, 115 cv, 195 km/h, ABS di serie.
Carina E GLi:
2000 cc, 133 cv, 205 km/h, ABS di serie.
Carina E GTi:
2000 cc, 158 cv, 215 km/h, ABS di serie.

TOYOTA
Idee guida.

Per informazioni sulla rete dei Concessionari Toyota, telefonate al Numero Verde 167-011555.

Da ieri vietato somministrare le confezioni non sottoposte a controlli anti-epatite C

Panico tra i pazienti ma i medici invitano a non creare inutili allarmismi «Le possibilità di contagio sono inesistenti»

RACCOLTA A TORINO 1991

	AVIS	BANCA DEL SANGUE	MARIA VITTORIA
SACCHE DI GLOBULI ROSSI	67.808	36.825	3417
LITRI PLASMA	16.635	7651	700

FONTE: ANNUARIO SERVIZI CENTRI E SEZIONI TRASFUSIONALI

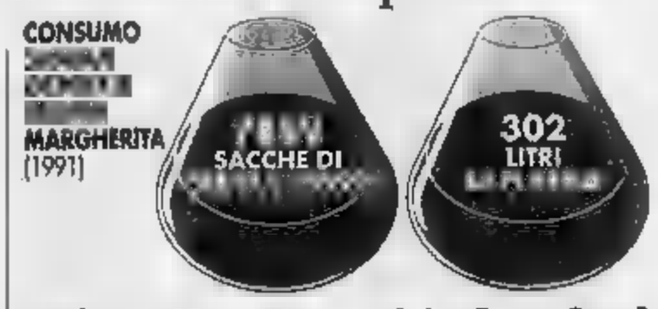

Infantile, timori infondati

I medici rassicurano le [illegible] che hanno bambini nei reparti

Le mamme hanno paura. Quelle [illegible] hanno avuto bimbi malati nei mesi scorsi hanno preso d'assalto i centralini dell'ospedale Regina Margherita: «Mio figlio ha [illegible] la parotite in primavera, [illegible] assunto gammaglobuline, come posso fare?»; «Ho [illegible] bimba di quattro anni, era ricoverata da voi, le [illegible] dato albumina [illegible] terrorizzata».

All'ospedale Infantile i Nas si erano presentati giovedì. Hanno passato al setaccio gli scaffali della farmacia e del Centro trasfusionale: se ne sono andati [illegible] sequestrare nulla, tutti gli emoderivati erano in regola.

I medici del Centro trasfusionale si danno un gran da fare nel rassicurare questa [illegible] quella madre: «Nessun bimbo - spiegano - ha contratto l'epatite C o è risultato positivo all'Hiv per [illegible]rsi sottoposto a trasfusioni o aver assunto emoderivati negli ultimi due anni».

Dai reparti arrivano segnalazioni allarmate: alcuni genitori oppongono resistenza alla [illegible] ministrazione di derivati del sangue. «Reazioni isteriche» commentano i medici.

[illegible] fabbisogno di sangue dell'ospedale Infantile [illegible] soddisfatto dall'Avis: poco meno di [illegible] mila sacche di globuli rossi e oltre [illegible] litri di plasma l'anno. «Invitiamo le madri, quando è possibile, a donare il sangue per i loro bambini. [illegible] è sciocco esagerare: alcuni genitori vogliono portare a ogni [illegible] in ospedale zii, amici e cugini, convinti che il sangue dei parenti sia il più sicuro per i loro figli. Ci è accaduto di sottoporre ai test per Aids e epatiti i congiunti dei bimbi ricoverati: i genitori non si fidavano dei centri trasfusionali, e hanno così scoperto [illegible] avere parenti sieropositivi».

Oltre a promuovere le donazioni dei genitori, i medici dell'Infantile hanno avviato una campagna di «predeposito»: «Chi sa di dover sottoporre un figlio a un intervento chirurgico programmato nel tempo, può spingere il bambino a una "auto-donazione": il bimbo "mette da parte" il suo sangue, che sarà utilizzato per lui al momento opportuno». [g. fav.]

Rischio sangue, i Nas in corsia

Sequestrati gli emoderivati non testati

«La circolare Poggiolini è sospesa», e in ospedale piombano i carabinieri. Angelo Magrini, il presidente dell'associazione politrasfusi che ha denunciato lo scandalo del sangue, è stato sentito a lungo venerdì sera [illegible] maresciallo Sechi e dal brigadiere Loreto dei Nas di Torino. E adesso ci sono militari in borghese nella divisione [illegible] Ematologia dell'Università, alle Molinette. Aprono i frigoriferi con le scorte degli emoderivati e [illegible] trollano le vecchie confezioni di immunoglobuline, quelle non testate per il virus dell'epatite C, prodotte e commercializzate dalle industrie farmaceutiche fino allo scorso agosto. Parlano [illegible] i medici, si consultano [illegible] il ministero a Roma («Ma si può sapere se l'onorevole Garavaglia ha dato o [illegible] disposizioni ufficiali?») e con il loro comando, spiegano la [illegible]e a [illegible] dottoressa della direzione sanitaria [illegible] a seguire [illegible] operazioni.

Alla fine, ore 15 di ieri, s[illegible] il sequestro. Nell'ufficio del direttore della prima cattedra [illegible] Ematologia, professor Alessandro Pileri, presente il titolare della seconda cattedra, profes[illegible] Mario Boccadoro, il [illegible] sciallo stende [illegible] verbale che toglie dalla circolazione i flaconi diventati improvvisamente fuorilegge: «... [illegible] pone il materiale a disposizione dell'autorità giudiziaria». Boccadoro [illegible] accarezza la barba, perplesso: «Per carità, è una precauzione, [illegible] in più. [illegible] ha senso? Anche senza i test per l'epatite C, la lavorazione delle immunoglobuline è tale da escludere qualsiasi rischio di contagio. Un punto, questo, su cui la comunità scientifica internazionale non ha mai avuto dubbi».

Comunque, su circa 500 [illegible] tole custodite nel freddo dei maxi-frigo delle divisione, quelle che non [illegible] possono più utilizzare [illegible] appena una ventina. Ma i carabinieri devono inventariare anche le scorte degli altri reparti che fanno uso [illegible] questi prodotti, visitare le farmacie interne a tutti gli ospedali di Torino e della provincia. E poi le farmacie pubbliche [illegible] private. I magazzini dei distributori. Un lavoraccio. Per di più, è sabato: la metà delle farmacie è chiusa, come chiusi sono gli uffici di Settimo della Unione farmaceutica novarese [illegible] quelli di Torino della Unifarma, della Reinedia, della Nastri e della Giovine farmaceutiche. «Per oggi andiamo dove siamo sicuri di trovare qualcuno» ordina a metà pomeriggio il [illegible] mandante dei Nas. «Il resto lo faremo dal prossimo lunedì, inviando [illegible] necessario telegrammi e fax».

Intanto, l'ospedale Molinette è già alle prese con le reazioni di [illegible] s'è sottoposto a trattamenti [illegible] immunoglobuline quando il test per l'epatite C non [illegible] o [illegible] veniva utilizzato. Reazio[illegible] difficili da controllare, di rabbia e di paura. Alla divisione Ematologica dell'Università, i medici passano la metà del loro tempo a rispondere alle telefonate. «Dottore, sia sincero: che rischi corro?». «Che dico, faccio un esame per l'epatite C?». «Quali sono le percentuali di contagio?». [illegible] continuare con la terapia?». A tutti, il professor Boccadoro risponde con la consueta calma: «I dati parlano chiaro: ogni forma di allarmismo [illegible] ingiustificata».

Ma allora, perché sequestra[illegible] le vecchie immunoglobuline? E perché questo fax dell'associazione politrasfusi? Nel documento, Magrini parla [illegible] «rischio epatite permesso per leggi e accusa: «La leggerezza con cui si è preferito dare [illegible] precedenza allo "smaltimento" delle [illegible] delle [illegible] farmaceutiche anziché alla salute, sicuramente ha creato qualche cittadino positivo al virus dell'epatite C».

Il professor Alessandro Pileri non riesce a spiegarsi quello che sta succedendo: «L'autorizzazione ministeriale si basa su un parere serio del comitato tecnico-scientifico. Quanto ai dati, so che [illegible] un gruppo [illegible] trapiantati di [illegible] - per i quali è necessario un [illegible] massiccio di immunoglobuline - [illegible] stata riscontrata la presenza dell'anticorpo dell'epatite C. [illegible] attenzione: nessun contagio, non hanno contratto il virus. Gli esami hanno semplicemente segnalato una presenza passiva e temporanea di questi anticorpi, che nel giro [illegible] 30 giorni [illegible] poi scompaiono».

Gianni Armand-Pilon

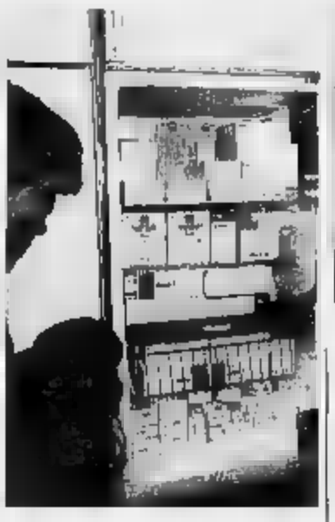

I carabinieri [illegible] Nas all'uscita [illegible] reparto di Ematologia delle Molinette dopo avere sequestrato vecchie scorte di emoderivati tenuti in frigo

Test-selezione per donatori

In base alle risposte l'Avis decide se accettare l'offerta

«Ha avuto rapporti omosessuali negli ultimi 12 [illegible]si? Ha avuto rapporti sessuali [illegible] pe[illegible] diverse [illegible] partner abituale? Nel [illegible] degli ultimi tre anni ha viaggiato all'estero?». Sono alcune domande del questionario Avis consegnato ai donatori prima del prelievo di sangue: «Vogliamo evitare - spiega Donatella Laiolo, corresponsabile dell'Avis di via Ventimiglia - di accettare sangue da quanti si trovano nel periodo "finestra": [illegible] lasso di tempo successivo all'infezione, durante il quale i test non rilevano la presenza del virus».

Oltre a quesiti sui comportamenti «a rischio», il questionario contiene domande sullo stato di salute. Dopo averlo compilato, il donatore lo presenta al medico: «Se ammette rapporti omosessuali rifiutiamo [illegible] donazione; se confessa altri comportamenti [illegible] rischio gli chiediamo di tornare dopo sei mesi». Le risp[illegible] ad alcune domande sono valutate caso per caso. Il medico chiede chiarimenti [illegible] chi barra [illegible] quadratino [illegible] «sì» per [illegible] viaggiato all'estero?» o «Negli ultimi 12 mesi si è sottoposto a cure dentarie, forature del lobo dell'orecchio, tatuaggi?», o ancora «E' stato espo[illegible] a malattie contagiose [illegible] famiglie o sul posto di lavoro?». «Poi - [illegible] [illegible] Donatella Laiolo - decidiamo se farlo tornare dopo sei mesi [illegible] il sangue».

E se qualcuno mente? Se un donatore è stato in Africa e dal dentista, [illegible] [illegible] lo scrive sul questionario? «Donare il sangue è un gesto di generosità: nessuno ha interesse a mentire. E' impos[illegible] immaginare un maniaco determinato a contagiare altre persone: dovrebbe già essere a conoscenza (dal risultato [illegible] un precedente test) di aver contratto un virus. Dunque, se lo sa già, ha superato la fase-finestra e il [illegible] sangue verrebbe scartato dopo il nostro test». [g. fav.]

CASAPIEMONTE
SEDE: L.go Orbassano, 60 - Torino
FILIALI: C.so Casale, 308 - Torino
Via Carlo Alberto, 7/9 - Leini
Via V. Emanuele II, [illegible] - S. Maurizio C.se
PRECOLLINA zona Corso Gabetti 63 mq più 27 mq sottotetto. Lit. 198 milioni 899.23.23
PIAZZA S. RITA presso prestigioso salone 2 camere cucina bisarvizi. Lit. 385 milioni [illegible]
[illegible] STATUTO (ideal) prestigiosi 150 mq [illegible] camere [illegible] servizi Lit. 350 milioni 318.26.25
VALENTINO [illegible] signorile molto bello 3 camere soggiorno cucinotta bagno. Lit. 340 milioni 899.23.23
CASCINE VICA rialtato soggiorno cucinotta 2 camere bagno terrazzo posti auto. [illegible]
VILLA 5.000 mq terreno belvedere con piscina [illegible] km S. Mauro. Lit. 470 milioni [illegible]
CASCINALE 30.000 mq bosco - frutteti mq 370 alloggi splendido Cocconato. Lit. 350 milioni 899.23.23
ATTICO 13° piano 190 mq alloggio 400 mq terrazzi centrale in Rivarolo. Lit. 445 milioni [illegible]
VILLA 1900 San Giorgio presso autostrada ristrutturata [illegible] giardino. [illegible] 450 milioni Casapiemonte 899.99.33
[illegible]ovi in pa[illegible] L. 1.500.000 [illegible] mq
L. 73.500.000 camera, cucina, bagno
L. 203.000.000 2 camere, salone, cucina, 2 bagni
in S. Maurizio C.se TEL. 011/924.44.66

PREZZI [illegible]
CASHMERE
MAGLIFICIO VENDE PREGIATI CAPI
[illegible] MAGLIERIA A [illegible] I DI [illegible]
ELKAY [illegible] - [illegible] - Tel. [illegible]
Via Sgambati 26 (Vicino [illegible] Parco [illegible] Mirafiori)
POMINO [illegible] SCONTO GROSSO
Frazione Marocchi 33 - Telefono 011 [illegible]

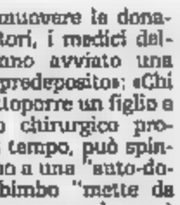

[illegible]
CORSO DI ANTIQUARIATO
Ultimi giorni per le iscrizioni al corso di antiquariato che prevede gli interventi pomeridiani e serali dei più noti esperti, antiquari e restauratori per far conoscere i mobili, i dipinti piemontesi, le sculture e le ceramiche ad appassionati, aspiranti operatori e neofiti. Inf. ed iscr. al «S. Giuseppe», via S. F. da Paola 23, lunedì h. 10,30-19,30. Telef. altri gg. (011) 988.7803 - (0337) 500.425. Inizio corso martedì 16 novembre.

Chiuso il convegno nazionale del Cnr dedicato ai rapporti tra «Informatica, didattica e disabilità»

Anche la tecnologia può battere l'handicap

Dalla casa intelligente ai corsi di computer per bambini down

L'informatica al servizio dei disabili. Torino, città industriale e tecnologica per eccellenza, [illegible] forti tradizioni di solidarietà sociale e di volontariato, ha ospitato, da giovedì a ieri, il terzo convegno nazionale [illegible] Cnr dedicato ai rapporti tra «Informatica, didattica e disabilità»: [illegible]a occasione importante per fare il punto sulle tecnologie a sostegno della integrazione scolastica, sociale e lavorativa degli handicappati.

Tre giorni di lavori, organizzati d'intesa con il Csi-Piemonte (Consorzio per il sistema informativo) e l'associazione di volontariato Area, presieduta da Marella Agnelli; seicento partecipanti, oltre cento relatori provenienti da tutta Italia, dodici seminari, una mostra degli ausili. «L'iniziativa ha voluto dimostrare - spiega Alberto Tronconi, ingegnere del Cnr e «padre» della manifestazione - il valore e l'efficacia delle ricerche a favore dei [illegible]ili, proprio in un momento in cui [illegible] congiuntura economica [illegible] ripercuote negativamente sul Paese, incrementando le gravi restrizioni che coinvolgono le risorse finanziarie [illegible] umane destinate ai più deboli».

Ricerche [illegible] hanno prodotto novità sofisticate [illegible] la «casa intelligente»: cioè, l'insieme di tutti quei sistemi che permettono ad [illegible] disabile [illegible] controllare l'ambiente circostante: accendere la tv; aprire una porta; rispondere al telefono; controllare la temperatura... Oppure, il dispositivo per consentire ad [illegible] persona che non è in grado di parlare di esprimere egual[illegible] i propri bisogni essenziali, anche in modo molto articolato. Digitando uno o più immagini che appaiono sullo schermo montato [illegible] una carrozzella [illegible] e senza fili, il disabile può lanciare nell'ambiente un messaggio fonico altamente personalizzato. Può far sapere, ad esempio, non solo che ha sete, [illegible] anche che cosa desidera bere e così via.

Una parte significativa delle esperienze presentate [illegible] stata realizzata nelle scuole, spesso a sostegno dei disabili più gravi. «Anche questo è uno dei meriti del convegno - sottolinea Giuliana Oberto Conte, dell'Irrsae-Piemonte, l'Istituto di ricerca sperimentazione e aggiornamento educativi - perché ha consentito l'incontro fra insegnanti, riabilitatori e tecnici informatici. Chi fa ricerca non può restare chiuso nel suo laboratorio, deve confrontarsi con quanti operano quotidianamente a contatto con l'handicap. [illegible] [illegible] tecnologie non possono diventare ulteriori barriere ad un reale inserimento sociale».

Qualche esempio, spigolando tra le relazioni della «tre-giorni» torinese. L'Italsiel ha illu[illegible] il primo corso di informatica per ragazzi Down, alcuni dei quali frequentano ora un tirocinio di lavoro presso aziende del Gruppo Iri-Stet, sfatando il luogo comune che li crede impegnabili solo in lavori manuali e ripetitivi. [illegible] giovani handicappati intellettivi hanno dimostrato di avere buone potenzialità per svolgere bene alcuni compiti in un ambiente di lavoro complesso, grazie ai computers, precisa Anna Contardi, dell'Associazione bambini Down [illegible] Roma, che ha seguito l'esperienza.

Infine, l'Associazione Area ha presentato la «bottega della fiaba elettronica» sperimentata da Elio Tesio e collaboratori, che ha consentito a bambini sordi [illegible] «ascoltare» favole [illegible] racconti [illegible] di impadronirsi della tecnica per «costruire» essi stessi alcune fiabe.

Mario Tortello

Riunione nazionale

Ieri assemblea di autoconvocati del gruppo Fiat

Riunione ieri mattina, nella sede del quartiere San Donato, dei delegati autoconvocati di tutta Italia della Fiat. Alla riunione [illegible] presenti circa 70 persone, oltre che di Torino, di Cassino, Pomigliano [illegible] Arese. L'incontro è servito soprattutto a delineare [illegible] proposta per un'assemblea nazionale degli autoconvocati aperta a tutte le organizzazioni.

L'intenzione è di elaborare [illegible] piattaforma che prenda in considerazione i contratti di solidarietà, come prima risposta alla crisi in atto, e la riduzione d'orario come obbiettivo principale. [illegible] è parlato anche di organizzare una campagna di informazione sulla riduzione dei consigli [illegible] fabbrica.

All'incontro era presente Fulvio Perini, della Cgil, leader della componente «Essere sindacato», [illegible] la sua presenza - è [illegible] sottolineato - era a titolo personale.

MAROTTA
1ª Mostra Mercato
dal 1° al 30 Novembre
ARTE ORIENTALE
TAPPETI
ANTIQUARIATO
APERTO DAL LUNEDI' ALLA DOMENICA
ORARIO CONTINUATO
DALLE ORE 9.00 ALLE 20.00
str. Carpice 22 - 10024 MONCALIERI (TO)
011 6807427 ra... Fax (0[illegible]
PIAZZA MERCATO BESTIAME
STR. CARIGNANO
MAROTTA
STR. CARIGNANO
UFFICI AUTO
TANGENZIALE USCITA LA LOGGIA

Ai
l'esperienza
che produce
RICCI ARREDI
ESPOSIZIONE
Strada Statale Saluzzo Cuneo, Vi... Verzuolo (CN)
LABORATORIO
Via Milano 184, Fal... di Verzuolo
Esposizione aperta anche il sabato e festivi

LA STAMPA
CUNEO
E PROVINCIA

Domenica 7 Novembre 1993 pag. 39

Redazione: via XX Settembre 39, telefono 67.048 / 634.508

GSC
General Systems Cuneo
systems
PERSONAL COMPUTER

Continua l'ondata di maltempo con pioggia in pianura e neve oltre i mille metri

Frane e allagamenti nel Cuneese

A Mondovì ha ceduto l'antico muro di cinta del convento delle «Teresiane». A Fiammenga di Vicoforte è crollata una vecchia abitazione: incolume il proprietario. Chiusa una strada a Sanfré. Molti incidenti

LIMONE. Neve in montagna, pioggia in pianura con frane, smottamenti, tante strade e abitazioni allagate, numerosi incidenti automobilistici. L'ondata di maltempo che continua a colpire il Sud Piemonte sta causando danni e problemi.

A **Sanfré** via don Olivero, il tratto di strada che porta al centro di abbigliamento «Pantheras», è stato chiusa al transito. Lo ha ordinato il sindaco, Vincenzo Landolfo, dopo la frana lunga oltre quaranta metri provocata dalla pioggia, particolarmente violenta l'altro ieri nel Braidese. Quello di Sanfrè (dove sono crollati anche un palo di sostegno della rete telefonica ed uno dell'Enel)) è l'episodio più grave nel quadro di decine di interventi compiuti tra venerdì e ieri dai vigili del fuoco di Bra. Piergiorgio Abellonio ed i uomini stati costantemente allertati. Nella frazione Veglia di **Cherasco** un le è straripato, allagando due cortili: l'acqua piovana ha raggiunto i venti centimetri di altezza.

Problemi anche a **Levaldigi**, nella zona dell'aeroporto e alle porte di **Fossano** dove, straripamento di canali irrigui, hanno causato l'allagamento delle strade. Numerosi incidenti gravi danni ai mezzi e alcuni contusi.

A sinistra frana che ha coinvolto il muro un convento a Mondovì Piazza. Sopra la casa crollata a Fiammenga Vicoforte

Nel Monregalese, in località **Fiammenga** di **Vicoforte** l'altra è crollata una . Inizialmente si temeva che il proprietario dell'edificio di via San Pietro 12, Luigi Basso, fosse rimasto intrappolato tra le macerie. Di qui l'allarme ai vigili del fuoco le affannose ricerche a cui hanno collaborato carabinieri volontari. L'allarme cessato dopo un'ora quando l'uomo è rientrato da passeggiata.

Le abbondanti precipitazioni sono la causa un altro crollo, a **Mondovì** nel quartiere Piazza. Nella notte tra venerdì e ieri ha ceduto l'antico muro sostegno del convento ed ex collegio delle suore Teresiane, manufatto abbattuto su via delle Cappuccine ostruendola completamente. Ieri mattina c'è stato sopralluogo dei tecnici del Comune e dell'impresa di costruzioni che gua i lavori di ristrutturazione del convento. Per il muro crollato era già pronto - approvato dall'amministrazione comunale - un progetto risistemazione.

Gianni Martini

AZIENDA OSPEDALIERA

Bra fa pace con Alba

L'amministratore straordinario dell'Usl braidese conferma il «sì» all'azienda unica. «Ma la guardia pediatrica al . Lazzaro va studiata meglio». PAGINA 43

A Savona

Interrogato il presidente dell'Acna

ALBA. I bilanci dell'Acna (quasi 500 miliardi di perdite negli ultimi 4 anni) e, in particolare, quello dell'anno scorso non convincono il procuratore della Repubblica di Savona, Renato Acquarone, che ha chiesto chiarimenti al presidente del gruppo Alessandro Di Mattia. Il manager è stato interrogato per 3 ore e Era assistito dagli avvocati Di Nola e Pellicanò.

All'ingegnere Alessandro Di Mattia (da ieri figura nel registro degli indagati) stati mossi rilievi riguardanti le cifre iscritte a bilancio: si parla di molte decine di miliardi di ripianamento delle perdite dell'Acna, che non troverebbero riscontro nei bilanci e nella documentazione sequestrata nelle sedi Acna di Milano e Cengio.

I difensori hanno definito l'interrogatorio «spiegazioni tecniche sui bilanci, che hanno fugato qualsiasi sospetto». Dell'accusa, invece, sembra di capire che i sospetti di irregolarità nei bilanci restino. [b. b.]

LE TE IN PIEMONTE

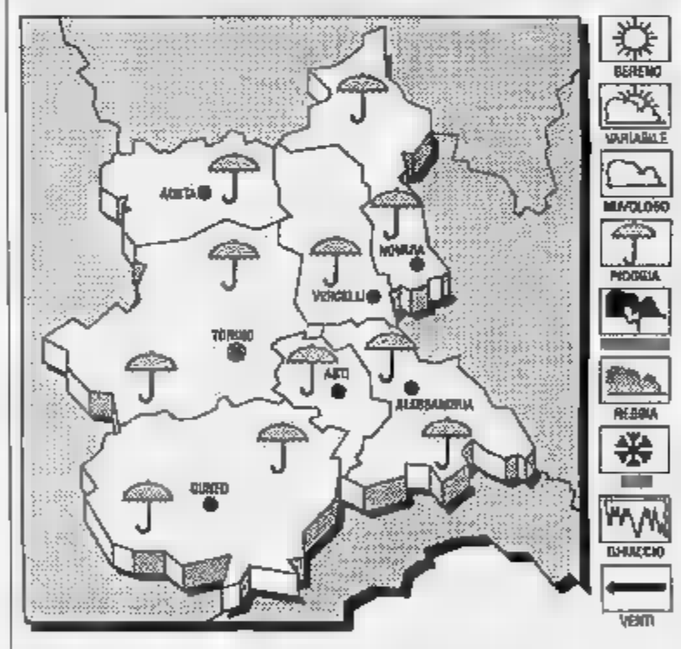

TEMPO OGGI. Cielo molto nuvoloso con precipitazioni sparse. Nevose sui rilievi a quote superiori metri. **VISIBILITA'.** Riduzioni per banchi nebbia nelle ore notturne. **TEMPERATURA.** Stazionaria. Moderati rinforzi Sud-occidentali. **TENDENZA DEL TEMPO.** Condizioni di spiccata variabilità.

LE DI IERI A CUNEO
Max: 15; min: 10; media: 11

UN ANNO FA
Max: 15; min: 9; media:

IN PIEMONTE
Torino 11; Novara 9; Alessandria 11; Aosta 11; Asti 11; Vercelli 9

Un camionista l'altra notte voleva gettarsi da un'impalcatura dell'ospedale in via Spielberg

A Saluzzo, «Ridatemi i figli o mi uccido»

L'uomo (40 anni), abitante nel Braidese, si è arrampicato sul ponteggio ha raggiunto il tetto dell'edificio. Dopo ore trattative i carabinieri lo hanno convinto a desistere. Ai soccorritori ha risposto con urla e minacce. L'ex moglie i bambini non sono stati rintracciati

SALUZZO. «Mi ammazzo se non mi fate parlare con mia moglie e i miei figli». G. S., 40 anni, camionista, abitante nel Braidese, l'altra sera, intorno alle 19,30 si è arrampicato sull'impalcatura di ferro che qualche mese copre la facciata settecentesca dell'ospedale, in via Spielberg. Attraverso il ponteggio il camionista ha raggiunto il tetto fabbricato dove ha cominciato a urlare, minacciando gettarsi nel vuoto. Attorno all'ospedale si sono formati capannelli con decine di persone. Alcuni hanno tentato di convincere l'uomo scendere, altri hanno dato l'allarme a carabinieri, vigili urbani e vigili del fuoco di Saluzzo.

Per ore soccorritori e volontari hanno tentato di persuadsere l'uomo ad abbandonare la folle scena protesta. Inutilmente. Il camionista ha continuato a urlare di voler incontrare la famiglie. «Li voglio subito, o mi zo». qui la decisione dei militari di cercare moglie figli del camionista (la coppia da tempo vive separata), ma senza risultato. L'episodio, che ha tenuto par ore centinaia di persone in allarme, si è concluso solo verso 3 ieri mattina quando i carabinieri, dopo gli inutili tentativi di persuasione, hanno deciso di intervenire con la forza. I vigili del fuoco hanno steso il telone di sicurezza. Alcuni carabinieri saliti sul tetto dell'ospedale per bloccare l'uomo ha preferito rientrare senza opporre resistenza. Completamente fradicio, per le lunghe ore passate sotto la pioggia, l'uomo stato accompagnato in ospedale.

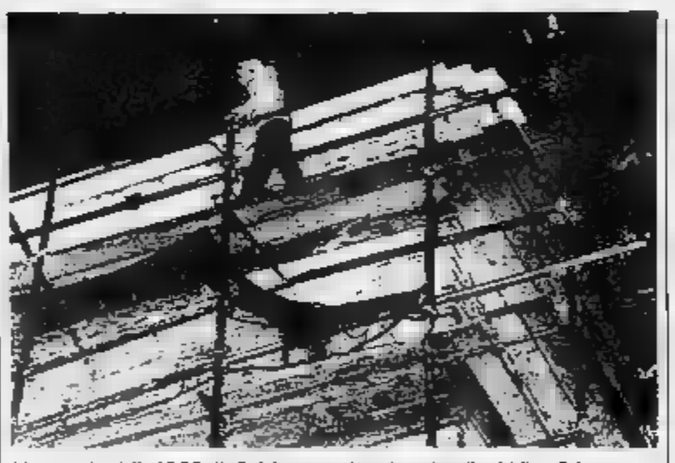

L'uomo che dalle 19,30 alle 3 del mattino ha minacciato il suicidio a Saluzzo

Secondo quando appurato dai militari camionista aveva deciso di continuare la protesta anche il sabato, giorno di mercato quindi di maggior affluenza di gente in città. Immigrato dal Centro Italia Saluzzo negli Anni Settanta l'uomo trovò lavoro come camionista per una ditta di autotrasporti. Poi una serie di problemi familiari, sfociati nella separazione dalla moglie che vive con i loro due figli, lo spinsero a trasferirsi in un altro paese, un piccolo centro nel Braidese. Sulla vicenda aperti due procedimenti. Uno, penale, nei confronti dell'uomo che, se riconosciuto sano di mente, dovrà rispondere di «procurato allarme», l'altro per verificare quali sono le ragioni che gli impediscono di incontrare i figli.

Gianni Neberti

Muore per infarto

Cordoglio nell'Albese per la morte di Michele Saglia, 55 anni, dirigente dell'industria dolciaria Ferrero. L'uomo stato colto da malore, l'altra mentre era alcuni colleghi di lavoro, a Voghera: accompagnato all'ospedale morto durante il viaggio, stroncato da infarto. Saglia aveva diretto per anni stabilimenti Ferrero all'estero (Ecuador) e nel Italia (Balvano). tre anni era rientrato sede stato nominato direttore amministrativo della società di ricerche sui prodotti (Soremartec). Era sposato, aveva due figli. I funerali si svolgeranno domani (ore 15), nella chiesa di Piobesi. [g. f.]

A FOSSANO
VIA ROMA, 14
0172 - 635959

IBM Concessionario Personal Computer

Computer IBM
486 SX 25 MHertz - 85 Mega Byte HD
2 MRam - Mouse - Monitor a colori 14"
Dos - Windows 3.1 - Works 2.0 per Windows
Tutorial fitness con "Virus Checking"

LIRE 1.990.000 *

* PREZZI IVA ESCLUSA

amf sas di RUSSO & C. - Via Roma, 14 FOSSANO - Tel. (0172) 635959/633935

Oggetti preziosi

STUDIO
REALIZZAZIONE
FABBRICAZIONE
DI CREAZIONI IN ORO-ARGENTO

VE A E DETTAGLIO

Via Del Lucchetto, 47 - FOSSANO (CN) - Tel. 0172 691.594

Da ieri in mostra al Foro boario oltre trecento capi selezionati di razza bovina piemontese

Oggi si sceglie il toro campione

Alle 10 la premiazione dei produttori partecipanti alla XIV edizione della manifestazione nazionale promossa dall'Anaborapi. L'Associazione provinciale allevatori: «Il giro d'affari supera i 7 miliardi l'anno»

CUNEO. La XIV mostra nazionale dei bovini piemontesi organizzata dall'Anaborapi chiude oggi i battenti con la premiazione alle 10 al foro boario degli animali vincitori delle sedici categorie: 310 i capi in concorso (47 tori) provenienti da allevamenti di Piemonte e Liguria.

La giuria è composta da Luigino Allietta di Genola, Renato Giordano di Cuneo e Luigi Gennaro di Torino, segretari Elio Satragno, Franco Bessone, Giuseppe Serra. Commenta Vittorio Faroppa, direttore dell'Anaborapi, l'associazione nazionale degli allevatori della piemontese, che ha sede a Carrù: «Il tempo inclemente ha compromesso la partecipazione del pubblico. A premiare il lavoro degli organizzatori è stata comunque l'ottima qualità dei soggetti in concorso, e conferma che la razza piemontese continua a progredire, grazie alla selezione genetica».

Alla scelta dei campioni ieri hanno assistito i 15 esperti provenienti da Australia, Stati Uniti, Brasile, Danimarca e Olanda, che a Carrù hanno appena concluso uno «stage» sulla piemontese. Delegazioni di allevatori e tecnici sono arrivati da Canadà, Francia e Germania, Paesi dove i bovini piemontesi stanno conquistando i mercati zootecnici. Continua Faroppa: «Il corso per tecnici è cominciato il 4 ottobre: gli iscritti hanno acquisito esperienze che metteranno poi a profitto degli allevatori dei bovini piemontesi nei rispettivi Paesi. L'iniziativa promozionale avrà anche importanti sviluppi commerciali, come conferma l'acquisto di quindici fra manze e torelli che presto emigreranno in Australia. E' la prima volta che nostri animali vivi vanno così lontano».

I bovini di razza piemontese sono considerati tra i migliori al mondo per la produzione di carne (FOTO MEDINO)

Alla mostra era presente con un proprio padiglione la cooperativa «Comprai», dell'Apa di Cuneo, che commercializza bovini piemontesi di altre razze, tutti iscritti nei libri genealogici. Spiega il direttore dell'Apa Bartolomeo Bovetti: «Il fatturato della cooperativa supera trecento e il giro d'affari quest'anno dovrebbe superare i 7 miliardi, con un incremento del 20 per cento rispetto al 1992».

Il programma odierno prevede alle 9 il concorso degli allevatori più giovani e dalle 10 in avanti la proclamazione dei campioni e la sfilata.

Gianni De Matteis

La Coldiretti

«Svincolati dai partiti»

CUNEO. «E' un momento di grande importanza e delicatezza»: il presidente provinciale della Coldiretti, Lorenzo Bergese, ha annunciato all'assemblea dei presidenti di sezione il divorzio del sindacato degli agricoltori dalla dc.

«Siamo qui per ascoltare le indicazioni della periferia - ha spiegato Bergese -, non per comunicare decisioni dal vertice. La Coldiretti intende essere sempre più al fianco del mondo agricolo e per far ciò deve modificare l'attuale assetto: vogliamo instaurare un dialogo costruttivo con tutte le forze politiche. Per questo abbandoniamo il discorso preferenziale con la dc. Non vogliamo essere vincolati a nessun partito».

Bergese ha affrontato anche aspetti economici: «Non vogliamo essere assistiti dalla Cee: le aziende in grado di far da sole devono affrontare il mercato; ma le aziende di collina e montagna, che ora boccheggiano, devono essere aiutate in modo consistente, per la loro funzione di presidio del territorio». [g. p. m.]

Nel 1998 la città festeggerà 800 anni

Video racconterà la nascita di Cuneo

CUNEO. Il giorno e il mese sono incerti, l'anno no: Cuneo nel 1198, e il 23 giugno di quello stesso anno, è attesta nel documento, i suoi consoli trattano a Romanisio (Fossano) con i podestà di Asti per averne aiuto a protezione a nome di tutti gli abitanti del Pizzo di Cuneo, primo nome di villaggio appena fondato: amici sono i Comuni di Savigliano e di Monterosso (antico nome di Mondovì); nemici i potenti signori feudali e, in particolare, il marchese di Saluzzo.

Incomincia così, tra paure e speranze, ma nel segno di una libertà sempre cercata, la storia di questa città che sta per compiere gli otto secoli di vita.

Siamo ormai a meno di quattro anni dall'ottavo centenario (1998) e le varie commissioni incaricate di programmare e organizzare le manifestazioni incominciano a stringere i tempi: il controllo il lavoro svolto, si discutono nuove iniziative.

In una delle prime riunioni della nona commissione presieduta dal consigliere pidì avvocato Remo Brondolo, era stato deciso di «ricostruire» una «Storia di Cuneo» (l'ultima è del secolo scorso, opera di Ferdinando Gabotto) e l'incarico era stato assegnato ai professori Rinaldo Combo e Aldo Alessandro Mola: il primo deve occuparsi del periodo che va dalle origini alla dominazione sabauda (1198-1382), il secondo dal

Il vicesindaco Nello Streri è tra i principali sostenitori del progetto che prevede la costruzione sul «Pizzo» di un polivalente congressi e spettacoli

Settecento ai giorni nostri.

Il lavoro dei due storici - così dicono in Comune - è già a buon punto e la storia della città sarà al centro di un convegno di studiosi previsto per la prossima primavera.

Gli ottocento anni di Cuneo appariranno anche in un videodocumentario la cui realizzazione è stata decisa nei giorni scorsi: la fondazione sull'area del Pizzo, l'esperienza di Comune libero, l'avvento dei Savoia, gli assedi, le guerre e le pestilenze, i periodi di crisi e di splendore della città, rivivranno attraverso le immagini e i commenti.

Un secondo video-documentario sarà dedicato alla Cuneo barocca: un viaggio nei suoi palazzi e nelle chiese, Santa Croce, Santa Maria, Santa Chiara, Sant'Ambrogio, l'Annunziata.

I due filmati, ciascuno della durata di mezz'ora, saranno pronti per la fine dell'anno e verranno presentati la primavera prossima in tutte le scuole della città e della provincia.

Progetti e manifestazioni, rievocazioni storiche, pubblicazioni, documentari, mostre e convegni, tutte iniziative (a parte la nuova storia di Rinaldo Combo e Aldo Alessandro Mola) destinate a esaurirsi nell'anno delle celebrazioni. Si farà anche qualche cosa di duraturo (oltre agli studi storici) per ricordare gli ottocento anni di Cuneo?

«La giunta ha ribadito la volontà di creare il Centro Congressi al Pizzo - assicura il vicesindaco Nello Streri, convinto sostenitore del progetto - e io penso che sarà realizzato per il 1998».

E' un'opera, questa del Pizzo, che si dà per sicura da anni, ma ancora non si sa quando incomincieranno i lavori; e il centenario è ormai alle porte. I tempi non sono facili, Cuneo però è ferma da decenni, ha perso le occasioni anche negli anni favorevoli.

La gente chiede strade, e la città continua a rimanere isolata; c'è il problema della circolazione e adesso anche quello dell'inquinamento: eppure Cuneo, città giardino, non ha saputo creare un metro quadrato di isola pedonale permanente. Basteranno le sfilate in costume, le mostre e i convegni a celebrare degnamente ottocento anni di storia?

Bruno Marchisio

CAUSE CIVILI

«Narrazione della storia contemporanea»

Martedì, alle 17, alla Media III a Cuneo, Laurana Lajolo parlerà su «Narrazione della storia contemporanea». L'iniziativa è nell'ambito del corso «Leggere il libro, istruzioni per l'uso».

CSI

Una prova di «orienteering» e coppie

Il movimento giovanile Coldiretti di Cuneo organizza una manifestazione di «orienteering» non competitiva, a coppie. L'iniziativa, indetta con il Csi, partirà alle 13,30 da piazza Foro Boario.

AUTO

La «Punto» presentata in prefettura

E' stata presentata ieri mattina il prefetto Luigi Scialò l'ultima nata della Fiat, la «Punto». Da oggi si potrà provare il nuovo modello dai principali concessionari del Cuneese.

[illegible]

Sistema milionario con il «Corsa tris»

E' stato giocato alla ricevitoria del «Bar sport» di piazza Galimberti 6 a Cuneo, il sistema del concorso «Corsa tris» (gara di Firenze), che è aggiudicato un premio di 10 milioni e 400 mila lire.

Domani Cuneo il Consiglio discuterà il progetto di emettere buoni ordinari

Arrivano anche i «bot» del Comune

I titoli municipali permetteranno di finanziare progetti di nuove opere (viadotti, sistemazione di strade ristrutturazione del centro storico). Un ordine del giorno per sollecitare il reparto di Cardiochirurgia

CUNEO. Nascono le obbligazioni del Comune di Cuneo: nei prossimi mesi i residenti potranno diventare azionisti dell'amministrazione cittadina. L'assessore alle Finanze Gianmaria Dalmasso e il sindaco Giuseppe Menardi non vogliono perdere l'occasione, prevista dalla legge 142 sull'ordinamento locale, di attivare un nuovo canale di finanziamento delle casse municipali.

Si tratta dei «Boc», i buoni ordinari del Comune, già attivati a Modena, che permetteranno all'ente pubblico di evitare i lunghi «iter» per accedere a finanziamenti statali e dare il via a progetti di ristrutturazione del centro storico, costruzione di ponti, miglioramento di strade, ammodernamento di edifici pubblici e attivazione di nuovi servizi.

«Ma è soprattutto nel settore dell'occupazione - precisa Giancarlo Boselli, capogruppo di Cuneo progresso - che dovranno essere indirizzati i fondi raccolti con i "Boc". Il Comune ha intenzione di assumere, attraverso le liste di collocamento, 20 persone a tempo determinato».

I dettagli riguardanti l'emissione delle azioni comunali (tempi, valore delle quote, interessi) saranno discussi domani, alle 18, in Consiglio comunale. La proposta dei finanziamenti diretti da parte dei cittadini ha già trovato il favore di molti amministratori, sia della maggioranza sia dell'opposizione.

L'assemblea cittadina esaminerà anche un ordine del giorno, presentato dai medici-amministratori (Luciana Toselli, pds, Nadia Lemouth, psi, e Giorgio Ceriani, dc), sull'urgenza di attivare al «Santa Croce» un reparto di cardiochirurgia.

In Consiglio si parlerà poi del piano di smaltimento rifiuti, dopo la decisione della discarica di Borgo di non accettare più gli «assimilabili»; del futuro degli uffici finanziari e dei problemi di traffico e inquinamento a Borgo San Giuseppe, oltre a un esame dei locali per i giudici di pace, il dibattito sui tagli delle classi e l'agitazione degli assistenti sociali, che lamentano la mancanza di personale.

Sono previste discussioni anche sulla nomina dei rappresentanti del Comune nel consiglio d'amministrazione della fondazione della Cassa di Risparmio: l'altro giorno la conferenza dei capigruppo avrebbe dovuto fare i nomi dei candidati all'incarico, ma la riunione è stata rinviata a domani, alle 17, per un vizio di procedura: in base a una diversa interpretazione dello statuto, potranno partecipare anche i consiglieri indipendenti Maria Grazia Pettini e Elio Rostagno».

Gianpaolo Marro

LUNGOSTURA

La protesta degli abitanti

«Non sono stati fatti rilevamenti sull'inquinamento acustico, né valutazioni sui possibili impatti sul quartiere e neppure sul paesaggio». I consiglieri dell'opposizione sono pronti a iniziare una nuova battaglia contro l'apertura al traffico di via XXIV Maggio. La minoranza proporrà un ordine del giorno, nel quale si chiede di congelare la delibera per i lavori di collegamento fra il viadotto Soleri e il Lungostura, fino a quando non sia stato presentato il progetto di regolamentazione del traffico. La discussione in Consiglio sarà seguita da una delegazione di abitanti del quartiere che contestano il provvedimento del sindaco e della Giunta: «Secondo i rilevamenti tecnici - spiegano Cristinziano Petti e Claudio Toscano -, risulta che la zona con il più alto tasso di inquinamento acustico è quella davanti all'ospedale». [g. p. m.]

IL TACCUINO DELLA PROVINCIA

LETTERE AL GIORNALE

«Fatti, non parole per il Cerialdo»

Ho letto quanto scritto il 2 novembre dai rappresentanti del quartiere sulla situazione nella quale vivono i residenti del Cerialdo. Realtà angosciosa che non si risolve, però, con belle parole e con una petizione scritta. Non basta delegare ad altri la soluzione e fare appello alle autorità: è necessario affiancarle con la responsabilità di ognuno. I componenti del Comitato si impegnino in prima persona; ognuno cerchi di documentarsi giorno dopo giorno e poi segnali nomi e fatti concreti più che tante parole. Sarà questa vera partecipazione democratica, con l'approvazione dei residenti che desiderano giudicare dai fatti.

Lettera firmata, Cuneo

Trasporti pubblici in Valle Maira

In merito all'articolo del 4 novembre sui trasporti pubblici in Valle Maira, occorre precisare che i servizi verranno sospesi solamente nei giorni festivi del periodo invernale, escludendo, quindi, i mesi estivi e le vacanze di Natale; l'utenza trasportata nel periodo di riferimento è risultata pari a circa 1,5 persone per corsa; all'incontro cui sono stati convocati gli enti locali per la valutazione della richiesta della ditta Nuova Benese sono intervenuti solo i sindaci di S. Damiano Macra e Stroppo, i quali si sono dichiarati disponibili alla sospensione del servizio.

Marco Carpani
assessore all'Ambiente
Provincia di Cuneo

L'orario del treno non era disponibile

Con riferimento alla lettera della signora Maddalena Marengo di Bra, circa le informazioni relative agli orari ferroviari richiesti al «110», ci scusiamo per quanto verificatosi. Il giorno della chiamata, il nuovo orario ferroviario non era ancora disponibile alle edicole e solo alcuni giorni dopo è stato possibile acquistarlo e fornire le relative informazioni.

Direzione Sip, Cuneo

Scrivere a La Stampa
Via XX Settembre 39, Cuneo

NUMERI UTILI

AUTOAMBULANZE

Cuneo: 66.444
Alba: 316.313. **Cri:** 441.744
Bagnolo: 392.638
Borgo e **Dalmazzo:** 280.013
423.370; 42.01
Busca: 5.658; 945.495
Caraglio: 619.102
Ceva: 72.31
Demonte: 95.115
Dronero: 916.333
Fossano: 699.111
Garessio: 81.063
La Morra: 50 102
Limone: 929.113; 92.132
Mondovì: 552.255
772.555
795.117
Passano: 94.254
Peveragno: 339.555
Racconigi: 84.644
Saluzzo: 45.245
Sommariva Bosco: 561.02
Savigliano: 719.111
S. (0173) 840.656
Vinadio: 959.126

GUARDIA MEDICA

Notturna, prefestiva e festiva:
Usl di Cuneo (0336) 233.508/9
Usl di Alba 316316
Usl di Borgo 269.832, 280.013
Usl di Bra 420.273
Usl di Ceva 72.31
Usl di Dronero 944 800
Usl di Fossano 699 111
Usl di Mondovì 550.111
Usl di Saluzzo 215.111
Usl di Savigliano 719.111

FARMACIE DI TURNO

A **Cuneo** oggi di turno, con orario 8/12,30 e 15,30/19,30 (a serr. aperte) e dalle 22 alle 8 (a serr. abbassate) la farmacia *Michelotti*, p.za Galimberti 14, tel. Per gli altri Comuni della provincia, le farmacie di turno svolgono anche la reperibilità notturna, su chiamata, dietro presentazione di ricetta urgente. **Alba:** *De Giacomi*, via Vin. 18, tel. 44.04.58. **Bra:** *Fiora*, via Cavour 5, tel. 41.26.46. **Fossano:** *Abate*, via Roma 92, tel. Gasco, via Quadrone 3, tel. 42.425. **Saluzzo:** *Il Martino*, c. Piemonte 8, tel. 42.242. **Savigliano:** *Boselli*, via Alfieri 11, tel. 712366.

CARABINIERI pronto intervento

Cuneo: 112 · **Alba:** 441.333; **B.go S. Dalmazzo:** ; **Ceva:** 710.03; **Fossano:** 695.210; **Mondovì:** 474.44; **Racconigi:** 853.33; **Saluzzo:** 45.444; **Savigliano:** 22.333.

POLIZIA STRADALE

Cuneo: 695.222; **Ceva:** 711.82; **Saluzzo:** 421.16. **Dir. aut. To-Sv:** (0172) 495.800

VIGILI DEL FUOCO

Cuneo: 115. **Comando provinciale vigili del fuoco** 69.52.46.

STATO CIVILE

NATI. Franco Jacopo (Saluzzo); Vaschetto Fabio (Cardé); Lerda Elisa (Revello); Isoardi Valentina (Murello); Bosio Alessia (Tarantasca); Bussi (Saluzzo); Giolitti Giorgia (Piasco); Cravero M (Cervere); Zavattieri Matteo (Revello); Frossasco Giulia (Cardé).

MORTI. Garello Renato, 43 anni (residente a Saluzzo), editore; Cerchio Giuseppe, anni (residente a Saluzzo), pensionato; Mortara Vittorina, anni (residente a Saluzzo), pensionata; Borghino Giuseppe, 78 anni (residente a Sanfront), pensionato; Trucco Caterina, 76 anni (residente a Saluzzo), pensionata; Alessandro Giuseppe, 81 anni (residente a Saluzzo), pensionato; Sola Angela vedova Chiappero, 83 anni (residente a Saluzzo), pensionata; Beltrando Giuseppe, anni (residente a Saluzzo), pensionato; Campana Graziella Sacchetto, 42 anni (residente a Moretta), casalinga; Testa Giuseppe, 64 anni (residente a Saluzzo), pensionato; Pirralo Pietro, 44 anni (residente a Carmagnola), muratore; Sibille Giovanna Rossi, 65 anni (residente a Saluzzo), casalinga.

MATRIMONI. Rubiolo Giovanni, frutticoltore (residente a Savigliano), con Lungo Elsa, casalinga (residente a Saluzzo); Bollati Mauro, coltivatore diretto (residente a Scarnafigi), Rostagno Graziella, operaia (residente a Saluzzo); Strumia Ettore, operaio (residente a Saluzzo), con Dossetto Silvia, operaia (residente a Saluzzo).

PESIO

Eliana Bartolomeo, 76 anni (residente a Chiusa Pesio) pensionato; Fornasier Vittoria, 88 anni (residente a Cuneo) pensionata.

PEVERAGNO

Olivero Giovanni Secondo, 91 (residente a Peveragno) pensionato; Bersia Caterina, anni (residente a Cuneo) pensionata; Giuliano Gianfranco, 42 anni (residente a Peveragno) cuoco.

[illegible]

Scanavino Simona (Priocca); Nicolas (Cortemilia); Quinterno Giorgia (Alba); Matteo (Grinzane Cavour); Urgo Vanessa (Alba); Guerra Gabriele (Canale); Giangreco Daniele (Cortiglione, Asti); Montanaro Enrico (Alba); Molinari Paola (Santo Stefano

Il Primario, gli Aiuti e gli Assistenti della 1ª Divisione di Chirurgia Generale dell'Ospedale S. Croce partecipano al dolore di Liliana e Yonno per la scomparsa del loro caro

sig. Lorenzo Massa

— Cuneo, 5 novembre 1993

APPUNTAMENTI

SAN ROCCO

Mercatino missionario

Oggi alle Elementari di San Rocco Castagnaretta si terrà il tradizionale mercatino missionario. L'orario è 8-20,30.

MEDICINA

Tecniche massaggio cinese

Oggi, alle 9, a casa Betania a Cuneo, si terrà un seminario Giovanni Chiappini, diplomato all'Accademia medicina tradizionale a Pechino, «Tuina, il massaggio curativo cinese».

TEMPO LIBERO

scola d'ecologia

Mercoledì, alle 21, alla cooperativa «Oasi» di via Peano, prima lezione della scuola di ecologia umana.

COMMERCIANTI

Un sulle comunicazione

Domani, alle 18, alla sede dei commercianti, s'inizieranno i corsi «Terziario donna» sulle tecniche comunicazione e analisi del comportamento.

Mondovì, Verdi indipendenti contrari all'installazione di antenne sul monumento

E' lite sulla porta di Carassone

Il consigliere Bruno [illegible] l'assessore Tino: «Si occupa di problemi che non gli competono»
Gli ambientalisti chiedono di assegnare una nuova sede all'Associazione radioamatori

MONDOVI'. La nuova sede dell'associazione radioamatori cittadini è nella porta di Carassone [illegible] sul tetto dell'antico edificio, recentemente restaurato, grazie [illegible] una sponsorizzazione dall'impresa [illegible] costruzioni «Bessone [illegible] Dho», [illegible] state sistemate le antenne. La decisio[illegible] di concedere il locale alla [illegible] «Ari» è stata presa dall'assessore Ezio Tino ed ha suscitato le proteste del consigliere dei Verdi indipendenti Sergio Bruno.

Bruno ha inviato un'interrogazione all'assessore chiedendo «chi ha autorizzato l'installazione di lunghe antenne sul pregevole manufatto e se la soprintendenza sia stata informata». Il consigliere dei Verdi independenti non ha esitato ad attaccare il compagno di maggioranza: «E' un po' di tempo che, in barba alla collegialità, l'assessore Tino si occupa di tutto e purtroppo comincia [illegible] dimostrare segni di stanchezza. Lo invitiamo caldamente [illegible] occuparsi delle deleghe che ha realmente, per esempio del Commercio [illegible] dello "babele" dell'ufficio tecnico, perché [illegible] per questo che ha avuto anche la fiducia [illegible] due consiglieri verdi indipendenti, fiducia che potrebbe essergli negata [illegible] qualunque momento».

«Voglio precisare - continua Bruno - che nei confronti dei radioamatori non ho nulla. Riconosco l'importanza del loro servizio, ma credo che bisognerebbe trovargli un'altra sede». Dopo l'interrogazione di Sergio Bruno l'associazione radioamatori ha precisato la sua posizione ribadendo l'importanza del loro intervento [illegible] casi di emergenza.

«L'Ari - spiegano i radioamatori - [illegible] un'ente morale incluso nel piano provinciale di protezione civile, con un decreto prefettizio dell'87. Oltre al servizio di protezione civile siamo attrezzati per tutti gli interventi di emergenza in ambito locale e provinciale. Le antenne non sono state installate sul tetto della porta [illegible] Carassone, ma, come avevano raccomandato l'assessore Tino e il sindaco, [illegible] un muro perimetrale più basso. Inoltre precisiamo anche che non ci è stata concessa l'intera porta, ma soltanto uno dei due locali, che [illegible] tempo era stabili[illegible] dovessero essere assegnati [illegible] associazioni monregalesi. Crediamo che la Giunta abbia scelto noi, riconoscendo [illegible] sagioni di assoluto interesse sociale per il servizio che svolgiamo anche riguardo [illegible] giovani, che speriamo vedano nel radiantismo un'occasione di impegno, di solidarietà [illegible] di maturazione [illegible] [illegible] tecnica». [l. f.]

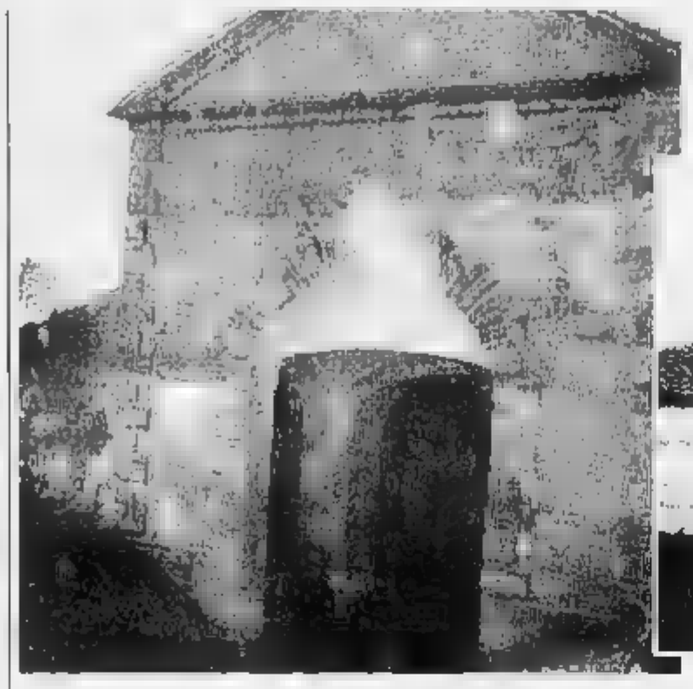

A fianco, la porta di Carassone risalente al quindicesimo secolo [illegible] quartiere Piazza [illegible] Mondovì. Sotto, il cartellone che illustra i lavori di ristrutturazione in corso

[illegible]

Pensionati Poste

«Più giustizia su Fisco e Sanità»

PIANFEI. I pensionati postelegrafonici [illegible] tanti dipendenti delle Poste in servizio, che si accingono [illegible] lasciare il lavoro) hanno partecipato ieri al convegno regionale promosso dalla Uil all'hotel «La Ruota». Il tema principale dell'incontro è stato: «Equità fiscale, difesa del valore delle pensioni, diritto al ricalcolo della buona uscita, [illegible] vizi [illegible] assistenza socio-sanitaria».

Al convegno [illegible] intervenuto anche il ministro delle Poste e telecomunicazioni Maurizio Pagani, che ha assicurato il proprio impegno per risolvere i problemi della categoria. Il segretario confederale Vittorio Pagani ha esposto in dettaglio i problemi dei vari settori.

Notevole consenso hanno ot[illegible] gli interventi di Silvano Miniati, della Uil Pensionati, di Ottaviano Marziano, direttore generale dell'Istituto postelegrafonici, [illegible] di Carlo Alta, segretario regionale della Uil pensionati. Al convegno hanno partecipato oltre ottocento dipendenti delle Poste. [b. s.]

A Casa Betania

Tre serate di medicina naturale

CUNEO. Fitoterapia, alimentazione naturale [illegible] medicina omeopatica. Sono i temi delle tre conferenze settimanali che a partire [illegible] domani [illegible] per altri due lunedì si svolgeranno alla [illegible] di Betania in via Bersezio 8, organizzati dal circolo culturale Lou Stau di Trinità di Demonte. Relatore delle serate sarà il dottor Sergio Gerbaudo, che da anni (anche [illegible] studio di cura [illegible] Cuneo) si interessa di medicina naturale.

Si comincia domani sera (dalle 20,30 alle 22) parlando delle più importanti piante curative, delle loro funzioni e usi nelle varie malattie dell'organismo.

Lunedì 15 [illegible] illustrerà l'alimentazione [illegible] bambino e dell'adulto per mantenersi in salute e correggere [illegible] predisposizione [illegible] alcuni malanni.

Il 22, infine, sarà il turno della medicina omeopatica: che cos'è e come funziona. [illegible] daranno anche consigli sui rimedi di pronto soccorso da tenere nelle abitazioni e sul loro utilizzo nel bambino, nell'adulto e nella donna in gravidanza. [r. a.]

SALUZZO

Domani i funerali

E' morto il [illegible] Vincenzo Isasca

Vincenzo Isasca ex impiegato della Cassa [illegible] Risparmio di Saluzzo ha collaborato per anni con La Stampa

SALUZZO. Profonda commozione [illegible] destato in città la scomparsa, l'altra sera, di Vincenzo Isasca, 64 anni, impiegato alla Cassa di risparmio di Saluzzo, fino all'82, poi consulente finanziario. Isasca è stato per molti anni corrispondente de «La Stampa», mentre il fratello Beppe, deceduto nella primave[illegible] scorsa, aveva ricoperto analogo incarico alla «Gazzetta del Popolo». I funerali si svolgeranno domani alle 14,30, partendo dall'abitazione, in via Adua 13. Isasca sarà sepolto nella tomba di famiglia, nel cimitero saluzzese. [g. ne.]

Oggi pomeriggio

Zolfanello '93 per promuovere la pace

DOGLIANI. Oggi pomeriggio, con inizio alle 15,30, nella Bottega del Dolcetto verrà [illegible] gnato lo «Zolfanello d'oro [illegible]. Il premio è stato istituito quattro anni fa da Comune, Pro loco e bottega [illegible] Dolcetto in collaborazione con il Consorzio industrie fiammiferi, per ricordare il chimico doglianese, Domenico Ghigliano, che nella [illegible] farmacia di Mondovì inventò nel 1833 il fiammifero a sfregamento.

Il premio intende onorare personaggi che si sono «infiammati per una nobile causa; quest'anno la scelta [illegible] caduta sul premier israeliano Rabin [illegible] sul «leader» dell'Olp Arafat che, come si legge nella motivazione ufficiale, «hanno voluto accendere un grande cero [illegible] pace foriero di grandi speranze per tutti i popoli della terra».

Il premio sarà ritirato da Shmuel Tevet, console generale d'Israele [illegible] Milano, [illegible] Nemer Hammad, delegato generale palestinese a Roma. Interverrà il conduttore di «Milano, Italia», Gianni Riotta. [c. a.]

DALLA BRAIDA

[illegible]

Oggi i funerali del giovane che ingerì il disinfettante

Oggi, alle 11, nella chiesa parrocchiale si svolgeranno i funerali di Massimo Dagatti, 26 anni, autista, via della Rocca 3. Il giovane è morto l'altra sera all'ospedale di Cuneo, dove era stato ricoverato 15 giorni fa per aver bevuto un disinfettante.

[illegible]

Muore [illegible] [illegible] anni per disfunzione cardiaca

Martedì, alle 10,30 nella chiesa del Salice si svolgeranno i funerali di Noemi Ruffino, 3 anni. La bambina, affetta dalla nascita da una malformazione al cuore, aveva subito nell'ultimo anno ben quattro operazioni.

CUNEO

Cambio della guardia alla Regione militare

Domani, alle 11, il generale di Corpo d'armata Silvio Napoli prenderà il comando della Regione militare Nord-Ovest, [illegible] stituendo il comandante uscente, generale Bonifazio Incisa di Camerana, nominato [illegible] po [illegible] Stato maggiore dell'esercito. [illegible] generale Napoli dovrà esaminare la pratica di cessione [illegible] piazza d'Armi al Comune, per la quale da anni sono in [illegible] trattative.

[illegible]

Una lapide a ricordo del partigiano Canavese

Oggi, alle 11, sarà scoperta, in piazza Santa Caterina [illegible] Borgo Ponte, una lapide in ricordo del partigiano Armando Canavese trucidato, nel 1945, dai nazisti.

CASTELMAGNO

[illegible]

I Caduti delle due guerre

Oggi il Comune commemora i 82 giovani caduti nelle due guerre mondiali con [illegible] alle 10,30 sulla piazza del municipio (in [illegible] di maltempo sarà celebrata nella cappella di Campomolino).

[illegible]

Dibattiti sulla circolare per le quote latte

Per discutere la circolare sul sistema delle quote latte la Confederazione italiana agricoltori della Granda ha organizzato alcuni incontri [illegible] Centallo (lunedì alle 9), Cuneo (martedì), Fossano (mercoledì), [illegible] (venerdì).

PRIOLA

L'addio al giovane schiacciato da un camion

Si svolgeranno oggi, alle 16, nella chiesa parrocchiale i funerali di Maurizio Roberi, 21 anni, morto in seguito [illegible] un incidente sul lavoro alla cava di Bagnasco. [illegible] giovane era stato schiacciato dal camion, precipitato in una scarpata.

[illegible] MONDOVI'

Pensionato tenta il suicidio E' grave al Cto

Un uomo di 82 anni, pensionato di Genova, ha tentato il suicidio nella sua [illegible] di Corso Marconi. La bombola del gas che sta[illegible] utilizzando [illegible] [illegible] incendiata. L'uomo è ricoverato al Cto di Torino in gravi condizioni.

Suzuki Maruti. Una grande auto, solo un po' più piccola.
Da L. 10.850.000 chiavi in mano.

Per tutti è la piccola Suzuki, per le altre 4x4 è [illegible] incubo.

Se siete indecisi tra un'auto [illegible] un fuoristrada, compratele tutte e due

Suzuki Vitara.
Sulla buona e sulla cattiva strada

CONCESSIONARIA PER CUNEO [illegible] PROVINCIA
VENDITA - ASSISTENZA - RICAMBI
GARELLI AUTOMOBILI
BORGO S. DALMAZZO - VIA CUNEO 127 - TEL. 0171/26.16.09
SALUZZO - VIA SAVIGLIANO 2 - TEL. 0175/24.91.06
MONDOVI' - VIA TORINO 2 - TEL. 0174/46.106

ELSY SNC
INFORMATICA E AUTOMAZIONE
OFFRE UNA PROCEDURA SIRIO/ZUCCHETTI IN [illegible] *AI NUOVI CLIENTI* **AS/400**
BRA - Via Principi, 41 - Tel. 0172/43.20.38
Rivenditore autorizzato IBM

CERCASI FRIGORISTA/ELETTRICISTA
POSSIBILMENTE CON ESPERIENZA
SCRIVERE PUBLIALBA CASELLA POSTALE ALBA RIF. [illegible]

AVIS
Oggi. N[illegible] domani.
CUNEO [illegible] Schiapparelli, 1 - Tel. 66.286

NONSOLOPREZZO ma... INTERESSI ZERO!!!
Ford
Solo Azzurra è orgogliosa di poterTi dare
sulla FIESTA [illegible] 10.000.000 a 334.000 x 30 mesi
sulla ESCORT [illegible] L. 15.000.000 a 500.000 x 30 mesi
sul TRANSIT [illegible] E CARRO L. 20.000.000 a 667.000 x 30
SOLO FINO AL 10 NOVEMBRE 1993
AZZURRA CONCESSIONARIA **FORD** È VENDITA - ASSISTENZA E RICAMBI A **MONDOVÌ** - VIA TANARO, 50 (CASELLO AUTOSTRADA) - TEL. 0174/42.755

SIAMO APERTI E VI ASPETTIAMO NELLA GIORNATA DI DOMENICA 7 NOVEMBRE

Ti invita al 5° Anniversario

BORGOMERCATO

CENTRO COMMERCIALE

Domenica 7 Novembre

per la Degustazione di Prodotti Argentini

con Balli e Danze Tipiche

e alla Mostra di Antiquariato

...per i più Piccini zucchero filato e palloncini!

SUPER STANDA

expert

FACIT

Self
Grande Centro del Fai da Te

E ALTRI 25 NEGOZI SPECIALIZZATI

STATALE CUNEO/BORGO SAN DALMAZZO
ORARIO CONTINUATO
PARCHEGGIO LIMITROFO

distribuzione di omaggi sino ad esaurimento

L'amministratore straordinario dell'Usl dice «sì» all'azienda ospedaliera

Sanità, Bra fa pace con Alba

«Il servizio unico indispensabile per migliorare l'assistenza». Ribadite le perplessità sulla guardia pediatrica 24 ore su 24 al «San Lazzaro». In calendario altre iniziative

ALBA. «Non c'è alcun ripensamento. L'azienda ospedaliera Alba-Bra è indispensabile per non declassare l'assistenza. E' pure scontato che ci debba essere la guardia pediatrica. Non vogliamo mettere i bastoni tra le ruote, ma per ■ guardia 24 ■■ su 24 all'ospedale ■ Alba vorremmo che fossero studiate tutte le soluzioni possibili».

L'amministratore straordinario dell'Usl braidese, Claudio Brambati, ha ■■ risposto ■ comitato promotore dell'azienda Alba-Bra alla riunione convocata d'urgenza, l'altra sera, a Santa Vittoria. Lo scopo era di verificare la volontà dei partner braidesi di proseguire insieme la strada per la rivendicazione di ■■ livello superiore per i due nosocomi. I dubbi ■■■ nati dalle perplessità braidesi a far partire la guardia pediatrica dal 1° dicembre, pur essendoci delibere in tal senso delle ■■.

«La guardia pediatrica potrebbe partire prima o dopo ■ 1° dicembre, ma dobbiamo fare in modo che non diminuisca ■ livello ■ assistenza a Bra» ha aggiunto Brambati. Intanto, l'Usl albese ha preso un'altra iniziativa. La illustra l'amministratore straordinario, Giovan■ Monchiero: «Poichè l'ospedale di Alba ritiene prioritario l'adeguamento agli standard della rete dei servizi di emergenza Dea, di cui la guardia pediatrica è elemento indispensabile, abbiamo chiesto la copertura di un posto vacante da pediatra. Abbiamo compiuto questo passo per maggiore tranquillità, pur confidando nell'aiuto dei colleghi di Bra».

Il comitato, di cui fanno parte medici, associazioni, industrie, in un comunicato diffuso ieri sottolinea l'importanza di avere ■■ pediatra per tutte le situazioni ■ emergenza. Questo servizio è anche l'ultimo requisito ■■■■■ per l'azienda autonoma (la guardia cardiologica partirà il 1° dicembre, so■■ state autorizzate l'antenna trasfusionale e l'assunzione del primario di anatomia patologica). I medici Gian Luigi Viglino e Giampiero Molliano, del San Lazzaro: «Crediamo che gli equivoci con Bra ■■■ stati chiariti. Il comitato ritiene che il problema dell'assistenza nell'Albese ■ Braidese sia così importante da venir prima di qualsiasi altra questione».

Giuseppina Fiori

L'Usl difende il ruolo dell'ospedale Santo Spirito di Bra FOTO BRUNO MURALDO

Il giorno dopo l'incidente a Racca di Guarene

Morto l'operaio ■ Monteu finito contro ■■ camion

GUARENE. E' morto ieri mattina, all'ospedale San Lazzaro di Alba dove era ricoverato, l'operaio Giuseppe Musso, ■■ anni, abitante a Monteu Roero, in frazione Sant'Anna. L'uomo, il giorno prima ■■ rimasto coinvolto in ■■ incidente. Diretto ■■■■ Alba alla guida della ■■ «127», giunto in località Racca di Guarene, si era scontrato con un autocarro proveniente in senso opposto. Subito soccorso era stato trasportato all'ospedale e ricoverato con prognosi riservata per politrauma.

Alle guida del camion, Renato Garrone, 40 anni, abitante a Treiso. Sono in ■■■ indagini per accertare le ■■■ dell'incidente. Non è da escludere che ■ Musso sia stato colto ■■ malore ■ da un colpo di sonno: la sua auto sarebbe sbandata sulla corsia opposta. L'autorità giudiziaria ha disposto l'autopsia, che verrà eseguita domani mattina. Il Musso, operaio alla Fiat, ■■■ conosciuto in paese come persona molto attiva, un gran lavoratore. Faceva parte della cantoria parrocchiale. Nel tempo libero si dedicava anche all'attività ■■ campi e allevava api. Lascia la moglie, Lucetta, ■ due figli sposati: Pierangelo (23) ■ Davide (26), entrambi operai in un'azienda meccanica di Monteu. I funerali si svolgeranno martedì nella chiesa parrocchiale di Sant'Anna (ore 15).

(g. f.)

Giuseppe Musso (57 anni) faceva parte della cantoria parrocchiale a Monteu Roero

IN BREVE

Aggredì e ferì un'anziana Condannato a ■ anni ■ ■ mesi

Dino Coraglia, ■■ anni, ■ Corneliano, via Riddone 20, è stato condannato ■ due anni ■ otto mesi per rapina, lesioni e oltraggio. Coraglia aveva aggredito, il 19 giugno scorso, Maria Cirio, 77 anni, di Frezzo Tinella, ospite del Cottolengo di Alba. L'aveva buttata a terra e trascinata sull'asfalto per strapparle la borsetta con 308 mila lire. La donna riportò fratture guarite in due mesi. Il giudice gli ha negato la libertà.

ALBA

Travolto da un'auto è grave all'ospedale

Gaetano Muratta, ■■ anni, Torino, via Viterbo 109, è stato ricoverato con prognosi riservata al San Lazzaro per politrauma. Il giovane ■ stato investito a S. Cassiano, mentre attraversava la strada all'uscita ■■ una di■■■■. Alla guida dell'auto c'era Luca Castellengo, 26 anni, via Willermin.

BRA

Zona di Fey sarà collegata alla fognatura comunale

La zona ■ Fey sarà collegata alla fognatura comunale, come sollecitato anche dal servizio igiene dell'Usl dopo un esposto di Italia Nostra. ■ progetto ■ inserito nel terzo lotto della fognatura di Pollenzo, il cui piano finanziario, dell'importo di 625 milioni, ■ stato approvato nell'ultima seduta del Consiglio.

ALBA

Presentato ieri gruppo progressista

E' stata annunciata ieri, nella sala Resistenza del Comune, la nascita di un gruppo progressista, aperto a cittadini, esponenti di forze politiche ■ sociali. Alla presentazione ■■■ intervenuti i consiglieri Luciano Giri, Giancarlo Bongioanni (Albadomani), Luigi Baracco (psi), Stefano Scavino (pri), nonchè Gianni Arbocco (segretario pds), Franco Foglino (Rete), gli ex psi Mario Castellengo ■ Rosalba Giachino, ecologisti.

CARAVAN - AUTOCARAVAN - IMBARCAZIONI - RIMORCHI

VI INVITIAMO
A SCOPRIRE LE NOVITA' 94

da mercoledì 3 a domenica 7 novembre dalle ■■ 15 alle ore 19,30
Vi presentiamo i nuovi autocaravan ■ le caravan della gamma

elnagh PILOTE FENDT CORMAN FRANKIA ADRIA

S.S. 22 n. 8 - S. Rocco Bernezzo - CN - Tel. 0171 687.043/687.518 - Fax 687528
50 anni di esperienza da oltre 30 anni al vostro servizio

VEGOM VEGOM
PNEUMATICI
*50%

■ SCONTO ■■ PNEUMATICI NUOVI NORMALI, ANTIGHIACCIO ■ ANTINEVE DELLE PRIMARIE ■■■ CHE PER VETTURE - FURGONI - CAMPER - 4×4
VEGOM - MARMITTE - FRENI - BATTERIE

Legge 10-3-80

* Sconto applicato da listini nazionali costruttori pneumatici, montaggio-equilibratura compresi (gratis)

CUNEO - c.so Francia 251 - Tel. 0171/492938

Fiesta '94. La sua forza Punto per Punto.

TI sei mai chiesto perchè tanta gente guida Fiesta?

Ti aspettiamo sabato 6 e domenica 7

FLESIADUE s.r.l. SAVIGLIANO Via Montebianco 4 - Tel. 0172/33.994 SALUZZO Via Cuneo 2/d - Tel. 0175 46.988
DELLAVALLE & C. s.n.c. CUNEO Viale Po 145 bis - Tel. 0171/412.112 FOSSANO Via Torino 22 - Tel. 0172/691.309
UNICAR s.n.c. ALBA - Via Roma 7 - Tel. 0173/284.274 BRA Via Vittorio Emanuele 331 - Tel. 0172/431.178
CORAUTO di Corazza A. BORGO SAN DALMAZZO corso Barale 133 - Tel. 0171/266.263

Fiesta Newport — di serie:
- Chiusura centralizzata
- Alzacristalli elettrici anteriori
- Consolle centrale
- Sterzo VRS a rapporto variabile
- Volante ■■ alta ■■■■
- Piantone ■■■■ collassabile
- Sensore FIS antincendio
- Barra stabilizzatrice anteriore
- Schienale posteriore frazionato
- Apertura bagagliaio dall'interno
- Avvisatore acustico luci ■■■■
- Specchi a comando interno
- Vetri posteriori a compasso
- Contagiri e cristalli atermici
- Poggiatesta imbottiti
- Spoiler posteriore integrato
- Pneumatici larghi 165/65

ed inoltre:
- Sintolettore ■■reo

Fiesta CaymanBlue — di serie:
- Chiusura centralizzata
- Alzacristalli elettri■■ anteriori
- Consolle centrale
- Vernice metallizzata
- Sterzo VRS a rapporto variabile
- S■■■■ FIS antincendio
- Piantone sterzo collassabile
- Volane ad alta sicurezza
- Schienale posteriore frazionato
- Apertura bagagliaio dall'interno
- Avvisatore acustico luci ■■■■
- Specchi a comando interno
- Vetri posteriori a compasso
- Contagiri e cristalli atermici
- Poggiatesta imbottiti
- Interni ■■ velluto Rubic
- Barra stabilizzatrice anteriore

ed inoltre:
- Sintolettore stereo
- Paraurti in tinta carrozzeria

Versione 3 porte, 1.1i e 1.3i.

L. 14.500.000 chiavi in mano *

Prima di scegliere prova Fiesta '94

* Esclusa A.P.I.E.T.

Ford

E' UN'OFFERTA DEI CONCESSIONARI FORD

NUOVA OPEL CORSA. 3 E 5 PORTE.

■ Cinture di sicurezza con pretensionatore ■ Doppie barre ■ protezione laterale ● Impianto di aerazione microfiltrata ■ Display multifunzionale ● Predisposizione autoradio ● Motori benzina 1.2i (45 CV), 1.4i (60 CV), 1.4Si (82 CV), 1.6i 16V (109 CV), DIESEL 1.5 (50 CV) e 1.5 TD (67 CV) ● Di serie su GLS e SWING alzacristalli elettrici, chiusura centralizzata, sedile guida regolabile in altezza e servosterzo ● A richiesta ABS, Opel Full Size Airbag, climatizzatore.

VENITE A CONOSCERLA DA:

I CONCESSIONARI OPEL

ASTEGGIANO
S.S. 20 B.go S. Dalmazzo
Via Savigliano

ASTAUTO
P.zza Romanisio,
Via Torino

Lautomobile
Loc. S. Cassiano, 15

CORSA
LA MIA AUTO.

OPEL

LA STAMPA

PIEMONTE PARCHI

REGIONE PIEMONTE
ASSESSORATO PARCHI

COORDINAMENTO
E DELLE RISERVE NATURALI

TRACCE

CON IL PATROCINIO DEL MINISTERO DELLA PUBBLICA ISTRUZIONE

Un grande concorso
aperto ■ tutti.
Studenti e ■■■ studenti.
Da soli o in gruppo.

Tracce (segni, impronte, scritte) di animali
o di persone, naturali o umane,
tracce reali o immaginarie,
in un parco naturale
o nell'ambiente
in cui si vive ogni giorno, per costruire insieme
un grande atlante
di luoghi reali e sognati.
Tracce da rappresentare con foto, disegni, carte,
mappe, plastici, calchi, giochi, video,
software o con qualsiasi altra tecnica

I lavori devono essere inviati entro il 15 dicembre 1993

[redacted]
Tel/Fax 011. 545567 (24h).

Per ricevere ulteriori informazioni ritagliare il coupon e inviarlo a
école - Concorso Tracce
via S. Francesco d'Assisi, ■ - 10122 Torino

D.M. ■ del 6/6/1993

Desidero ricevere maggiori informazioni sul concorso "TRACCE"

NOME
COGNOME
INDIRIZZO
PV CAP TEL FAX

SCUOLA
INDIRIZZO
PV CAP TEL FAX

In collaborazione con
école
libro per l'educazione

■■■■■ ■ PREMI
Per i lavori migliori
(o a estrazione fra tutti i partecipanti):
■■■ stazione multimediale, PC, Notebook,
Mountain bike offerti da **SuperComputer**; zaini,
tende, sacchiletto, videocassette, portafogli offerti
da **Ferrino**; voli Europa/Mediterraneo offerti da

Nouvelles Frontières

Informati subito, compilando il coupon pubblicato qui a fianco. Ai primi ■■■■ richiedenti sarà inviato in dono *Lo sfido* ■■■■ vita, ■ ■■■■■ Attenborough, ai successivi 2500 ■■ ■■■■■ *degli animali*. Fra tutte le richieste pervenute ■■■■■ ■■■■■ sorteggiate 5 copie della ■■■■■ *Enciclopedia Generale De Agostini* (32 volumi) e ■■■ copie ■■ *Grande Atlante d'Europa De Agostini*. I volumi sono offerti ■■■

Puoi ritirare il materiale informativo e consegnare i tuoi lavori anche presso i seguenti supermercati e ipermercati Coop-Novacoop:

■Cuneo, ■■■ Fenoglio 10 - Bra, Centro Commerciale Coop ■■■ Bazzo 62 - Savigliano, via Cavallotti 10-12

FERRINO
TENDE · ZAINI · SACCHILETTO

Gruppo Novacoop
coop

Unione Italiana Lotta allo Spreco

L'attore sarà protagonista di «Circolo» domani sera (ore 21) al Politeama civico di Saluzzo

Humour inglese con Ernesto Calindri

Una pièce di Somerset Maugham ambientata nella società alto borghese del Novecento per il grande artista che avrà al fianco Liliana Feldmann. Spaccato d'epoca e rete d'intrighi nell'eterno gioco delle coppie

SALUZZO. Due attori raffinati per uno scrittore raffinato: Ernesto Calindri e Liliana Feldmann portano domani (ore 21), al Politeama civico per la rassegna di prosa, un testo dell'inglese Somerset Maugham, scrittore di grande acume psicologico che ritrae con sottile ironia vizi e virtù della società borghese del Novecento.

La curiosità del testo aggiunge una nota interessante all'ultima fatica di Ernesto Calindri: Maugham, infatti, non è un autore che si vede spesso rappresentato, i suoi romanzi («La luna e sei soldi», «Sul filo del rasoio»), più che le opere teatrali, ebbero una grande fortuna agli Anni Cinquanta, per essere infine un po' dimenticato.

La «riscoperta» del regista Mario Morini restituisce al pubblico un profumo d'epoca: sullo sfondo un po' mondano della società tra il '30 e '40, si muovono personaggi caratterizzati minutamente, marionette della «commedia umana», a cui Calindri e la Feldmann donano l'abilità di straordinari interpreti.

«Circolo», questo il titolo della pièce, è la storia di due tradimenti avvenuti a trent'anni di distanza nella stessa famiglia. Prima Clive Champion Chaney viene abbandonato dalla moglie, Lady Kitty, che gli preferisce il suo più caro amico, Porteus; poi suo figlio Arnold viene lasciato dalla propria consorte per l'amico Teddie.

La commedia inglese in scena domani sera è stata già applaudita a Torino

La storia si ripete e con essa le occasioni degli equivoci che Maugham intorno ai due triangoli, in una sottile rete d'intrighi. Il giovane marito abbandonato, infatti, anziché opporsi o infuriarsi, con una «aplomb» incredibile, non solo concede alla consorte di andarsene, ma si offre persino di garantirle un appannaggio. L'effetto è di confondere Elisabetta che non sa più che pesci pigliare.

Alla fine l'amante, Teddie, riuscirà a riconquistarla, ma il trucco, quello in cui la commedia trova la sua giustificazione, è la rivelazione che, dietro le quinte, il vecchio Clive ha tirato le fila sotto gli occhi della ex moglie, ricostruendo «artificialmente» una vicenda di cui entrambi erano stati, a suo tempo, protagonisti.

Accolto con interesse al debutto torinese, «Circolo» si è fatto applaudire per il suo sapore di ritratto d'ambiente, per la vivacità dell'intreccio e soprattutto per il valore dei due primi attori: due veri «leoni» della scena. Il biglietto costa 29 mila lire.

Vanna Pescatori

Oggi a Tutti Pesio di Cuneo

Torna la festa di San Martino Giochi e piatti tipici in cascina

CUNEO. Giochi di un tempo, gare campagnole, sfide a «sugola» e distribuzione di polenta e vin brulé. L'appuntamento è a Tetti Pesio. Si tratta della settima edizione de «L Festin 'd San Martin», la simpatica rassegna agrese-naturalista», organizzata dagli animatori di Pollopoli, il simpatico villaggio, «regno dei pennuti».

La manifestazione quest'anno non si svolgerà all'interno della «contea degli animali da cortile», ma alla cascina San Grato, sempre frazione alle porte di Cuneo. Il programma, come da tradizione, prevede alle 11, il saluto ufficiale di un gallo della «riserva» e degli animatori di «Pollopoli», Arnaldo Calissano e Roberto De Vita. Alle 11,30 sarà celebrata la messa del ringraziamento. L'appuntamento gastronomico è fissato per le 12,30.

«Alla cascina San Grato (in caso di pioggia nella vicina bocciofila! - spiegano gli organizzatori - saranno allestiti tavoli in legno grezzo con tovaglie a scacchiera, di tipo rigorosamente campagnolo. Al suono della campana s'inizierà la distribuzione di polenta, salsiccia, gorgonzola e spezzatino».

Nel pomeriggio (dalle 14) giochi popolari, sfide canore e gare di abilità.

«Si potrà scommettere - spiega Calissano - in quale fessura di una ruota in legno entrerà un porcellino. Per rispettare i diritti degli animali sarà utilizzato un topolino meccanico. Altre proposte riguardano la sfida a piantare un chiodo in un tronco con un solo colpo di martello. Dalla sagoma di una gallina, poi, usciranno, in modo irregolare, palline da ping-pong che dovranno essere colpite nei primi 15 centimetri di caduta libera. I bambini potranno esibirsi nella sfida dei barattoli. Abbiamo scelto questo tipo di divertimenti per ritornare alla tradizione antica della domenica in campagna».

Alle 16,30 distribuzione di vin brulé. Il ricavato dell'iniziativa sarà devoluto al gruppo Abele di Torino. [g. p. m.]

GIOCHI E FESTE

MONDOVI'
Concerto d'organo

Nella cattedrale di Piazza prosegue stasera (ore 21), la rassegna organistica dedicata a Gian Piero Ansaldi. Anna Aguzzi interpreterà pagine di Buxtehude, Walther, Bach, Boelmann, Frank e Vierne.

BELVEDERE LANGHE
Dolci e castagne

Oggi, alle 15,30, nella piazza principale la Pro loco distribuirà caldarroste e i dolci tipici delle Langhe.

FOSSANO
Musica italiana

Stasera (ore 21,30), il «Dolce barlume» Tony Rocca alle tastiere proporrà musica italiana e straniera. L'appuntamento si ripeterà tutte le domeniche.

CUNEO
Serata con il Cai

Per la «Lunedinsieme» organizzata dal Cai e dall'Arci, domani sera, alle 21, nelle sede del Cai di via Allione 1, sarà proiettato il video «La tragedia della parete Nord dell'Eiger 1936».

BRA
Lotteria in discoteca

Martedì (ore 22) alla discoteca «Cavalieri» si terrà la festa organizzata dalla birreria «Anteprima» di Bene Vagienna. Nel corso della serata si terrà una lotteria. Il biglietto d'invito si ritira in birreria.

CUNEO
Sfida al karaoke

Gara di karaoke oggi, alle 16,30 al «New Top» di via Luigi Gallo 9. Sono previste esibizioni di dj e del conduttore «Piemonte sound» Mario Piccioni. Il programma prevede selezioni anche giovedì e venerdì alle 21,30.

CARESSIO
In festa con gli alpini

Oggi pomeriggio, con inizio alle 15, nel campo sportivo piazza d'Armi a Borgo Ponte si terrà la festa delle penne nere. Saranno distribuiti caldarroste, bruss e vino.

Il nuovo referendum «Top dance» scatena la rivalità nella provincia

Tutti contro il «Crazy Boy»

La discoteca di Centallo difende il suo titolo

CUNEO. Nonostante gli ottimi piazzamenti ottenuti nella scorsa edizione, le discoteche della «Grande» tornano a tuffarsi nella sfida lanciata dalla «Top dance», per dimostrare ancora un volta di essere migliori. Alle casse dei locali cominciate ad arrivare le prime buste i tagliandi da cui dipendono le sorti di discoteche e dj.

Il «Crazy boy» di Centallo, vincitrice dell'edizione passata riuscirà a difendere il titolo? Nuove tattiche, soprattutto tante sorprese in pro po' in tutti i locali per catturare sempre più coupon. Anche i dj si stanno impegnando parecchio per conquistare il pubblico, dalla loro consolle lanciano ogni sera numerosi messaggi per avere voti.

I coupon ritagliati, compilati e spediti alla Casella postale numero 730 - 10100 Torino Centro. [r. a.]

TOP DANCE
La miglior discoteca e il miglior dj di Piemonte e Valle d'Aosta

LA MIGLIOR DISCOTECA E' .....
(indicare nome e località)

IL MIGLIOR DJ E' .....
(indicare nome, discoteca e località)

I tagliandi vanno spediti a: casella postale n° 730 - 10100 TORINO CENTRO. Si possono spedire più schede nella stessa busta, non sono valide le fotocopie.

PRIME VISIONI A TORINO

ADUA 288 c. G. Cesare 67. **Il fuggitivo**. Or.: 17,45; 20,05; 22,30.
ADUA 400 c. G. Cesare 67. **Giovani Falcone**. Or.: 15,30; 17,40; 20; 22,30
ALFIERI v. Chiesa Salute 77. **Il segreto del bosco vecchio**. Or.: 15; 17,30; 20; 22,30.
AMBROSIO c. V. Emanuele N52. Sala 1: **Tom e Jerry**. Or.: 15,30; 17,30. **Il segreto del bosco vecchio**. Or.: 20; 22,30. Sala 2: **Misterioso omicidio a Manhattan**. Or.: 15,30; 17,50; 20,10; 22,30. Sala 3: **Nata ieri**. Or.: 16; 18,10; 20,20; 22,30.
ARLECCHINO c. Sommeiller 22. **Sud**. Or.: 15; 18,50; 18,40; 20,30; 22,30
CAPITOL v. S. Donato 24. **Per amore solo per amore**. Or.: 15,30; 17,50; 20,10; 22,30.
CENTRALE v. C. Alberto 27. **Film blu**. Or.: 15; 18,50; 18,40; 20,30; 22,30.
C. CHAPLIN 1 v. Garibaldi 33a. **Veglia di rivendicazione di** con R. De Niro, E. Burstyn. Or.: 15,30; 17,45; 20,10; 22,30
C. CHAPLIN 2 v. Garibaldi 33/a. **Pranzo pistro**. Or.: 15,15; 17; 18,45; 20,30; 22,30
CRISTALLO v. Goito 5. **Cliffhanger - L'ultima sfida**. Or.: 15,40; 17,50; 20,10; 22,30.
DORIA v. Cremieux 9. **Per amore solo per amore**. Or.: 15,30; 17,50; 20,10; 22,30.
ELISEO GRANDE p. Castello. **Misterioso omicidio a Manhattan**. Or.: 15,30; 17,50; 20,10; 22,30.
ELISEO BLU p. Saluzzo. **Nata ieri**. Or.: 15,45; 18; 20,15; 22,30.
ELISEO ROSSO p. Saluzzo. **Giovani Falcone**. Or.: 15,15; 17,40; 20,05; 22,30.
EMPIRE p. V. Veneto 5. **Il segreto del bosco vecchio**. Or.: 15,15; 17,40; 20,05; 22,30.
ERBA c. Moncalieri 241. **Molto rumore per nulla**. Or.: 15,15; 17,30; 20; 22,30.
ETOILE v. B. Buozzi, ang. v. Roma. **Il socio**. Or.: 15,30; 18,45; 22.
FARO v. Po 30 **In America**. Or.: 15,30; 17,55; 20,20; 22,30.
FIAMMA c. Trapani 57. **Jurassic Park**.
IDEAL c. Beccaria 4. **Cliffhanger - L'ultima sfida**. Or.: 15,40; 17,55; 20,10; 22,30.
KING KONG v. Po 21. **Sesso bugiardo**. Or.: 12,45; 14,30; 16,30; 18,30; 20,30; 22,30.
LILLIPUT v. XX Settembre 1. **Dave - Presidente per un giorno**. Or.: 15,45; 18; 20,15; 22,30.
LUX Gall. S. Federico. **Il socio**. Orario: 18,50; 18,50; 22,15.
MASSIMO UNO v. Montebello 8. **Molto rumore per nulla**.
NAZIONALE 1 v. Pomba 7. **Giovani Falcone**. Or.: 15; 17,30; 20; 22,30.
NAZIONALE 2 v. Pomba 7. **L'ultima grande eroe**. Or.: 15; 17,30; 20; 22,30.
NUOVO ODEON v. Vanzetti 3. **Hot Shots! 2**, di G. Abraham, con Martin Sheen, Valeria Golino. Or.: 16,15; 17; 18,45; 20,30; 22,30.
OLIMPIA 1 v. **Dave - Presidente per un giorno**. Or.: 15,45; 18; 20,15; 22,30.
OLIMPIA 2 v. Arsenale 31. **Il fuggitivo**. Or.: 15; 17,30; 20; 22,30.
REPOM v. XX Settembre 15. **Jurassic Park**. Or.: 15; 17,30; 20; 22,30.
ROMANO Gal. Subalpina. **L'età dell'innocenza**. Or.: 15; 17,30; 20; 22,30.
STUDIO RITZ v. Acqui 2. **America oggi**. Or.: 15; 16,20; 21,40.
VITTORIA v. Roma 200. **Silver**. Or.: 15,45; 18; 20,15;

TEATRO piazza Castello 215, tel. 88.151. **Stagione d'Opera 1993-94**. I nuovi abb. speciali e 4 spettacoli sono in vendita alla biglietteria del Teatro fino al 12 novembre. Biglietteria (orario 13-18,30). Telefono 6815-241/242.

TEATRO p. Castello 215, tel. 88.151. Stagione d'opera 1993-94. Prenotazione e vendita dei biglietti per tutti gli spettacoli. Biglietteria (ore 13-18,30). Tel. 6815.241/242.

ALFIERI piazza Solferino 4, telefono 562.3800. Oggi ore 15,30 ultima replica Nando Milazzo presenta Ernesto Calindri e Liliana Feldmann in **Circolo** di Somerset Maugham, regia di Mario Morini. Biglietteria tutti i giorni 9-13 e 15-19.

CARIGNANO p. Carignano 6, tel. 537.996. Stag. in abb. T.R.T. Pomeridiana ore 15,30 la Comp. del T. Eliseo pres. **Un marito** di Italo Svevo, con U. Orsini, r. G. Patroni Griffi. Pomeridiana ore 15,30. Pren. c/o Segr. T.R.T. via Roma 49 (or. 10/13, lun. rip.). Tel. 517.62.48-54.45.62. Rapl. fino a dom. 14 novembre.

LE TV PRIVATE

Telestar
19,30 **Rivedrà la nostra carovana**, telefilm
20 — **Benson**, telefilm
L'ultimo Safari, film
22,25 **Il girasmondo**, settim. viaggi
23,40 **Search**, telefilm
0,40 **New Excelsior**, varietà

Telecupole Cinquestelle
,05 **Sport flash**
20,30 **La gabbia intermale**,
Tg 4
Campionato serie A - Parma-Juventus
Sport flash
2,40 **Tg 4**

Videogruppo
19,30 **Videonotizie**
20 — **Motori e moto**
20,30 **Oggi al Delle Alpi**
21 — **Calcio a 5**
22,30 **Telesport**
— **Robin Hood**, film

Telecity
17,40 **Una famiglia per Fanny**, film
19,30 **Mod Squad**, telefilm
20,30 **Galeotissimamente ...tuo**, film
22,20 **Shane**, telefilm
20,20 **Amleto**, film

Primantenna Supersix
19 — **Trapper John**, telefilm
19 — **Doraemon**, cartoni animati
19,10 **Tgg**
20,30 **Samba d'amore**, telioromanzo
21,15 **Catch the catch**
22,15 **Angie**, sit-comedy

Quarta Rete Tv
15 — **Il giustiziere della strada**
19 — **Sport quattro**
20,30 **Il giorno dell'infidelità**, film
22 — **Juve-Toro news**
,15 **Gran maestrone**
23 — **Electric blue**
1 — **Sport quattro**
Match music

19,30 **Uno Diapason**, cartoni animati
20 — **N.Y.P.D.**, telefilm
20,30 **L'amico silenzioso**, film
22,30 **Fiore all'occhiello**, varietà
0,30 **Notturno**
1 — **The silent force**, telefilm

Quadrifoglio Odeon
18,30 **La ricetta del giorno**
18,35 **Vedovo, atletta, bisognoso** fatto offrasi **baby-sitter**, film
20,30 **Automan**, telefilm
21,30 **Odeon sport**

Rete Il Tai
Settegiorni
Domenica sport
21,05 **L'ala di Falamoca**, rubrica
21,15 **Commedia**
23 — **Settegiorni**
23,20 **L'ala di Falamoca**, rubrica

Erreuno Tv
12 — **Free time**
19,30 **Erreuno notizie**
20 — **Telegiornale**
20,30 **Remake**
23,30 **Erreuno notizie**

Telecampione
20,30 **Fascia a**
21 — **Le profondità del pianeta**, doc.
22 — **I nuovi confini della scienza - La conservazione delle opere**

G.R.P.
19 — **Woobinda**, telefilm
19,30 **Mia bella pottastrella**, film
21,30 **Errori giudiziari**, telefilm
22,30 **Terror force commando**, telefilm
0,30 **Il mio nome è Bond, James Bond**, speciale

Rete Canavese
19,30 **Canavese Sette**
21 — **Fuori gioco**, sport
22 — **Ciak**
22,45 **Canavese sette**
24 — **Notturno**

Telesubalpina
19 — **Il regno dei draghi**, documentario
19,25 **Domani celebriamo**
L'udienza di Giovanni Paolo II del 3.11.93
20 — **Cartoni animati**
20,30 **Rivalità eroica**, film
22,30 **Settegiorni**

Rete 7
20,40 **La grande strada azzurra**, film
22,40 **Informe 7**
23 — **Giudice di notte**,
23,40 **Informe 7**
24 — **Tecnica di un omicidio**, film

● Eventuali errori e variazioni nei programmi sono causati dalla non tempestiva comunicazione delle emittenti.

STASERA AL CINEMA

CUNEO

Corso — **solo per amore**
Tel. Or.: 20/22
Sab. e fest.: 15,30/17,40 19,50/22 - Lire 10.000
di G. Veronesi, con D. Abatantuono, P. Cruz, A. Haber (Italia '93) — I desideri e i conflitti interiori di Giuseppe, a contatto a vivere in castità a fianco di Maria, madre del figlio di Dio. Dal romanzo di P. Festa Campanile. N. V. 1h 46' **Drammatico**

Fiamma — **Cliffhanger - L'ultima**
Tel. 693.554. Or.: 20/22
Sab. e fest.: 18/18/20/22
L. 10.000
di R. Harlin, con S. Stallone, J. Lithgow, M. Rooker (Usa '93) — Un alpinista, pieno di rimorsi per la morte di una scalatrice, ritrova se stesso lottando ad alta quota contro una pericolosa banda di terroristi. N. V. 1h 52' **Avventuroso**

Italia — **Film a luce rossa**
Tel. 692.851
Or.: fest. e fest. 14/16 18/20/22. Lire 10.000

Monviso — **Il segreto del bosco vecchio**
Tel. 631.771
Or.: 20/22
Festivi 16/18/20/22
di E. Olmi, con P. Villaggio, G. Brogi, F. Zannentonio (Italia '93) — Un colonnello predilà un bosco a medio subito di tagliarlo per farne dei soldi. Ma la magia della natura lo conquisterà. Da Buzzati. N. V. 2h 16' **Commedia**

Bosco — **e mogli**
Ore 16,30/21
Lire 5000
di W. Allen, con W. Allen, M. Farrow, J. Davis (Usa '92) — Due coppie in crisi nella Grande Mela, un infedelissimo marito si innamora di una sua allieva, del matrimonio sotto accusa. N.V. 1h 47'

Ideal — **Cliffhanger - L'ultima sfida**
Tel. 383.021
Or.: 20/22 Fest. 20/22 L. 6/9000 rid. 7000
R. Harlin, con S. Stallone, J. Lithgow, M. Rooker (Usa '93) — Un alpinista, pieno di rimorsi per la morte di una scalatrice, ritrova se stesso lottando ad alta quota contro una pericolosa banda di terroristi. N. V.

Moretta — **Made in America**
di R. Benjamin, con W. Goldberg, B. Danson, N. Long (Usa '93) — Una vedova esaudisce il sogno di avere una figlia rivolgendosi alla banca del seme. Ma la ragazza vorrà scoprire chi è il suo misterioso papà. N. V. 1h 50' **Commedia**

Nuovo Comunale — **Nel centro del mirino**
Or.: fest.: 14,15 18,30/18,45/22
di W. Petersen, con C. Eastwood, J. Malkovich, R. Russo (Usa '93) — Un agente Cia, che non si perdona di non aver saputo evitare l'assassinio di Kennedy, deve salvare il nuovo presidente da un killer paranoico. N. V. 10' **Thriller**

All'Aperto — CHIUSO PER FERIE
Tel. 55.40.37
Or.: 21.45
Lire 5000/4000

P. S. DALMAZZO — **Silver**
Tel. 25.22.11
di P. Noyce, con S. Stone, W. Baldwin, T. Berenger (Usa '93) — In un palazzo di Manhattan, teatro di morti misteriose, una seducente donna è coinvolta dal vicino di casa in un pericoloso gioco voyeuristico. V. 14 1h 47' **Thriller**

Impero — **Cliffhanger - L'ultima sfida**
Tel. 412.317. Or.: 20/22. fest.: 16/18/20/22
Lire 10.000. Merc. 7000
di R. Harlin, con S. Stallone, J. Lithgow, M. Rooker (Usa '93) — Un alpinista, pieno di rimorsi per la morte di una scalatrice, ritrova se stesso lottando ad alta quota contro una pericolosa banda di terroristi. N. V. 1h 52' **Avventuroso**

Vittoria — **Per amore solo per**
Tel. 412.771
Or.: 20/22
Fest. 15,30/17,40/19,50/22
Lire 10.000. Merc. 7000
di G. Veronesi, con D. Abatantuono, P. Cruz, A. Haber (Italia '92) — I desideri e i conflitti interiori di Giuseppe, costretto a vivere in castità a fianco di Maria, madre del figlio di Dio. Dal romanzo di P. Festa Campanile. N. V. 1h 46' **Dramm.**

Lux — **centro del mirino**
Tel. 944.231
Or.: 20/22. Fest. 15/17 20/22. Lire 6000/4000
di W. Petersen, con C. Eastwood, J. Malkovich, R. Russo (Usa '93) — Un agente Cia, che non si perdona di non aver saputo evitare l'assassinio di Kennedy, deve salvare il nuovo presidente da un killer paranoico. N. V. 2h 10' **Thriller**

CARAGLIO — **Il fuggitivo**
Ferrini
Or.: 20/22
Fest.: 15/17/20/22
Lire 6000/5000
di A. Davis, con H. Ford, T. L. Jones, S. Ward (Usa '93) — Un medico trova la moglie assassinata e viene ingiustamente accusato dell'omicidio: braccato dalla polizia, cerca il vero colpevole per salvare la pelle. N. V. 2h 08' **Thriller**

CHERASCO — **Un giorno di ordinaria follia**
Gaiateri
Tel 488.324
Or.: 20/22. Fest.: 17
20/22. Lire 5000 rid. 3000
di J. Schumacher con M. Douglas, **Duvall, S. Hershey** *(Usa '93)* — Licenziato dal lavoro, esasperato dall'afa, bloccato in un ingorgo stradale, un impiegato si ribella con indicibile violenza alla vita moderna V. 14 1h 53'

DRONERO — **Tartarughe Ninja III** (pom.)
Iris — **Boxing Helena** (sera)
Tel 916.393
L. 7000
Aisco 8000

FOSSANO — **Silver**
Politeama
Tel.: 62.407
Or.: 20/22
Lire 5000/8000
di P. Noyce, con S. Stone, W. Baldwin, T. Berenger (Usa '93) — In un palazzo di Manhattan, teatro di morti misteriose, una seducente donna è coinvolta dal vicino di casa in un pericoloso gioco voyeuristico. V. 14 1h 47' **Thriller**

CARESSIO — **Benny & Joon**
Excelsior
Or.: 21
Lire 7000
di J. Chechik, con J. Depp, M. S. Masterson, A. Quinn (Usa '93) — Una ragazza, un po' pazzoide, è marcata stretta dal fratello protettivo, ma un giorno arriva un tipo eccentrico che ama Keaton e Chaplin... N. V. 1h40' **Commedia**

CENTALLO — OGGI RIPOSO
Lux
Tel. 927.934
Lire 6000

MONDOVI' — SALA GRANDE: **Solo per amore**. Or. 20/22
Bertola — Festivo: 16/18/20/22.
Tel. 47.899 — SALA PICCOLA: **L'ultimo grande eroe**. Or. 20,15/22,30.
Lire 6000/7000 — Festivo: 18/18,15/20,30/22,30.

CUNEO — **Nel centro del mirino**
Ariston
Tel. 391.311
Or.: 21.15
Lire 6000
di W. Petersen, con C. Eastwood, J. Malkovich, R. Russo (Usa '93) — Un agente Cia, che non si perdona di non aver saputo evitare l'assassinio di Kennedy, deve salvare il nuovo presidente da un killer paranoico. N. V. 2h 10' **Thriller**

ROBILANTE —
Roby
Tel. 43.758
Or.: 16/21

SALUZZO — **Il socio - The Firm**
Civico
Tel. 43.758. Or.: 18,25/22
sab. e fest. 14,15/16,50 19,15/22. L. 10.000/6000
di S. Pollack, con T. Cruise, G. Hackman, H. Hunter (Usa '93) — Un giovane avvocato entra con uno stipendio favoloso in uno strano studio: il sogno diventa incubo perché c'è di mezzo la mafia. Da Grisham. N. V. 2h 35' **Thriller**

Italia — **Cliffhanger - L'ultima**
Tel. 42.508. Fer. 20/22
Fest. 14/16/18/20/22
Lire 10.000/8000
di R. Harlin, con S. Stallone, J. Lithgow, M. Rooker (Usa '93) — Un alpinista, pieno di rimorsi per la morte di una scalatrice, ritrova se stesso lottando ad alta quota contro una pericolosa banda di terroristi. N. V. 1h 52' **Avventuroso**

SALUZZO — OGGI RIPOSO
BIAC. DI ROB.

SAVIGLIANO — **Eddy e la banda dei soli luminosi** (pom.)
Aurora — **Sud** (sera)
Tel. 712.957

Ritz — **L'ultimo grande eroe**
Tel. 712.477
Fr.: 20/22 Fst.: 16/18/20/22
Lire 7000/5000
di J. Mc Tiernan, con A. Schwarzenegger, A. O'Brien, F. Abraham (Usa '93) — Un ragazzino appassionato di cinema si ritrova per magia sullo schermo a vivere mirabolanti avventure con il suo eroe preferito. N. V. 2h 02' **Fantaventura**

IL RILANCIO

E JMLO VUOLE RIVINCIANI TRA LE BIG DEL VOLLEY

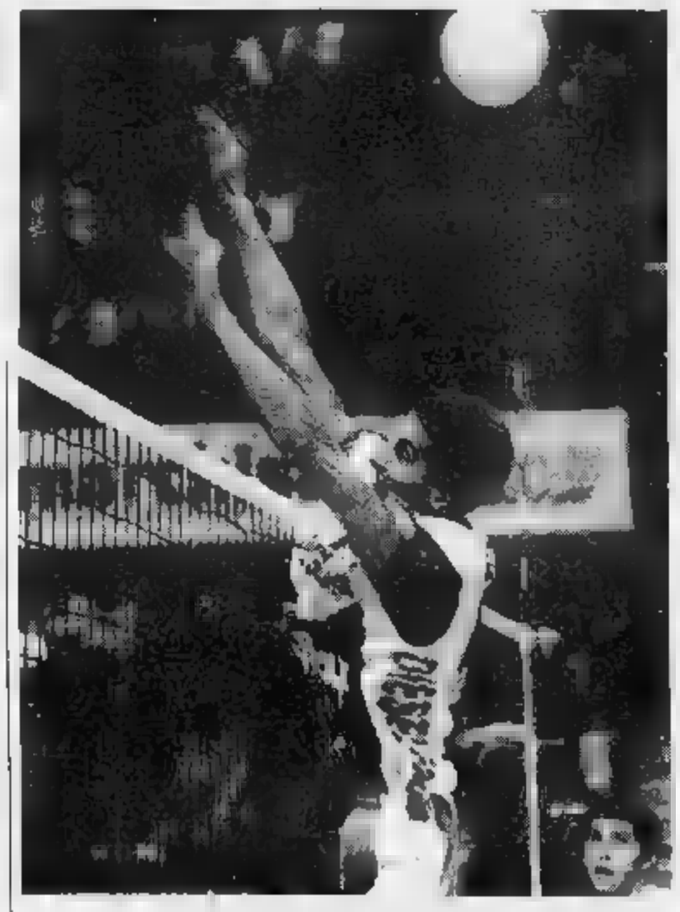

La formazione [redacted] è reduce dalla severa sconfitta di Milano ma è intenzionata a risorgere. Il capitano De Luigi (sopra) è ottimista

CUNEO. «Oggi dobbiamo vincere indipendentemente da come giochiamo, devono arrivare i due punti». A pretendere un risultato positivo contro il Jockey Schio è Guido De Luigi, il capitano dell'Alpitour-Diesel che domenica, durante la partita contro il Milan, si è infortunato alla caviglia (distorsione di primo grado). Oggi (alle 17,30) comunque sarà in campo al palazzetto dello sport di San Rocco per aiutare i compagni nella sfida con una formazione alla disperata ricerca di punti.

«Non dobbiamo commettere ingenuità o sottovalutare l'avversario - continua il capitano, che ha ripreso gli allenamenti soltanto giovedì -. Il nostro unico obiettivo deve essere la vittoria, altrimenti rischiamo di [redacted] staccati dal vertice. In questo avvio di stagione abbiamo avuto due episodi negativi: la sconfitta con Verona e quella di Gioia del Colle che ci è costata l'esclusione dalla Coppa Italia. Le altre battute d'arresto sulla carta [redacted] potevano stare, ma se vogliamo dimostrare di [redacted] una squadra di alto livello dobbiamo provare a vincere con chiunque, comprese le "grandi"».

Il Jockey Schio non è sicuramente [redacted] «grande», ma non [redacted] davvero sottovalutato. La stella è il quasi trentottenne (compirà gli anni il 13 novembre) palleggiatore coreano Kim Ho Chul, [redacted] giocatore di grande esperienza, da molte stagioni tra i migliori atleti del campionato. L'Alpitour-Diesel - che anche oggi non potrà schierare l'infortunato Ljubo Ganev - dovrà guardarsi dallo schiacciatore russo Alexander Shadchin, dall'opposto Peron, dai muri dei centrali Rocco e Merlo e dall'entusiasmo dello scalpitante Radicioni, un ex del Maxicono, [redacted] va a caccia di [redacted] posto da titolare.

«E' [redacted] campionato difficile - dice il direttore sportivo cuneese Enzo Prandi -, se si gioca sottotono si può perdere contro chiunque. Siamo [redacted] squadra in crescita e dobbiamo scendere [redacted] in campo sempre [redacted] la massima concentrazione. Il vietato fare passi falsi. In settimana abbiamo lavorato molto per risolvere i problemi di organizzazione del gioco, [redacted] squadra sta crescendo e tutti hanno entusiasmo. Oggi la vittoria è d'obbligo, poi, da domani, cominceremo a preparare la [redacted]ra con la Sisley Treviso. Un altro colpaccio [redacted] quello con Parma sarebbe davvero utile».

Oggi al palazzetto di San Rocco ci [redacted] anche una sfida nella sfida. I due allenatori, il [redacted] se Silvano Prandi e il bolognese (sulla panchina veneta) Nerio Zanetti, sono stati i due migliori tecnici della pallavolo negli Anni Ottanta e rimangono due «santoni» del volley italiano.

Con Ganev indisponibile, l'Alpitour-Diesel confermerà lo stesso sestetto che domenica è stato sconfitto 3-0 a Milano: Bellini in regia; Gallia opposto; Petrelli e Conte schiacciatori ricevitori; De Luigi e Shatunov centrali. «E' [redacted] ottimo sestetto - dice Enzo Prandi -, forte in tutti i reparti [redacted] in grado di non farci sentire l'assenza di Ganev». Il più atteso ad una grande prova è il nazionale [redacted] Shatunov che nell'impegno di Milano ha reso al di sotto delle sue possibilità.

[redacted] Ferrua

Oggi ospita lo Schio ma deve ancora fare a meno di Ganev

L'Alpitour è giunta al bivio adesso non può più fallire

Vbc, 35 anni

Dopo la festa sfida fra «ex»

CUNEO. Ci saranno anche il presidente Fontana, il vice Barroero e i due fratelli Prandi, nella sfida tra [redacted] selezione di «vecchie glorie» del volley in programma stama[redacted] (ore 10) al palasport di San Rocco, organizzata per celebrare i 35 anni [redacted] fondazione del Cuneo Vbc.

I circa centoventi campioni che dal [redacted] hanno costruito la storia della società (partecipando negli Anni Sessanta e Settanta al torneo di serie B, attuale A2), si ritroveranno verso le 9,30. Dopo l'incontro amichevole, la foto ricordo, il pranzo e l'appuntamento di nuovo nell'impianto [redacted] San Rocco, per seguire dalla tribuna (ospiti d'onore) la gara di serie A1.

Diego Borgne, Giorgio Salomone, Carlo Donati, Gianni Fasola, Sergio Napoli, Mario Parola, Bruno Varrone, Cino Formetta, Guido Cugliero, Centella, Nasi, Battaglia, Moretti, Giorgio e Gianni Bertola: sono soltanto alcuni fra i [redacted] dagli illustri festeggiati. [r. a.]

Oggi a Cuneo l'ultima prova del campionato di «dog-trekking»

Corrono con un cane al fianco per conquistare il «tricolore»

Oggi [redacted] assegnano i titoli tricolori di «dog trekking». L'ultima delle otto tappe del campionato italiano che ha toccato Piemonte, Lombardia, Liguria e Puglia, [redacted] disputa [redacted] Cuneo al parco della Resistenza.

La stagione di gara è stata organizzata dall'Associazione italiana «dog trekking» e dall'Impronte Club. Il patron è Pierangelo Destefanis, inventore della corsa con i cani, la versione estiva della più nota «sled dog». «A differenza delle corse sulla neve con le slitte di cui ci occupiamo d'inverno - dice Destefanis - nel "dog-trekking" il [redacted] non deve tirare e, sia nello sprint che nel fondo, condivide l'avventura sportiva con l'uomo, in entrambi i casi nel pieno rispetto della natura».

L'ultimo appuntamento stagionale è organizzato dai cuneesi Beppe Anfossi e Roberto Punzi, due grandi protagonisti delle gare che per promuovere il loro sport preferito hanno deciso di organizzare un tappa del campionato nel centro nel capoluogo della «Granda».

Le due specialità del «dog trekking» sono sprint e fondo. La prima prova - sui [redacted] metri - partirà alle 10, mentre la corsa «lunga» - 7 chilometri - prenderà il via alle 10,30, subito seguita dalla passeggiata [redacted] competitiva e aperta a tutti. «Un'occasione - come precisa Destefanis - di far provare il dog trekking anche a molti appassionati di cani».

Sono in palio i titoli di sprint e fondo. Favoriti un monregalese e una ragazza di Ormea, attuale campionessa mondiale. A sinistra, il patron Pierangelo Destefanis, dell'associazione organizzatrice

Dopo le prime sette prove del campionato tricolore la classifica di specialità hanno una fisionomia ben delineata e difficilmente i leader correranno grossi rischi. Nello sprint il primo posto assoluto dovrebbe andare a Martino Destefanis, [redacted] monregalese ancora juniores che [redacted] in coppia con il siberian husky «Bobuk». Per quanto riguarda il fondo, il leader è il bergamasco Giovanni Gotti [redacted] l'husky femmina «Kyne». Tra i Veterani il protagonista è Beppe Anfossi con il suo lupo italiano. [redacted] tratta [redacted] una [redacted] molto interessante - spiega ancora Destefanis, che è [redacted] i soci dell'allevamento "Mezzavia" di Mondovì, un centro specializzato in husky - [redacted] alla passeggiata [redacted] competitiva di stamane affieranno probabilmente al[redacted] [redacted] decina di esemplari».

In campo femminile la stella arriva invece da Ormea: è Sabrina Sappa che [redacted] il [redacted] «Gandalf» ha recentemente vinto il titolo mondiale.

Finita la stagione del «dog-trekking», la macchina organizzativa che si è occupata del campionato italiano si dedicherà allo «sled dog». Il club Impronte aprirà una scuola a Limone. «Lo scorso anno - spiega Destefanis - eravamo a Bagni di Vinadio e abbiamo ottenuto buoni risultati, quest'inverno invece saremo a "Co' [redacted] Paris" di Limone, sugli stessi terreni che d'estate ospitano il campo da golf. Ogni giorno ci saranno circa 50 cani per far provare a tutti gli appassionati l'emozione di una corsa sulla neve. Inoltre abbiamo in programma un ricco calendario [redacted] manifestazioni agonistiche: lo "sled dog" è una disciplina spettacolare e con potenzialità che si potranno sfruttare anche come richiamo turistico. [redacted] ci proviamo». [l. f.]

Fiesladue

7 INCREDIBILI GIORNI 7

FIESTA 1.1/1.3 3P

Vetri [redacted] - Chiusura centralizzata - Sistema Fis - Predisposizione radio - Vetri atermici - Lunotto termico - Tergilunotto - Appoggia [redacted] - Sedile post. sdoppiato [redacted]

LISTINO 14.881

[redacted] L.13.[redacted]

ESCORT 1.6 16v 5P

Vetri elettrici - Chiusura centralizzata - Sistema Fis - Predisposizione radio - Lunotto termico - Tergivetro posteriore - Sedile post. sdoppiato - Abi[redacted] a guscio di sicurezza - [redacted] azzurrati

[redacted] 21.376

NOSTRO PREZZO L.18.155

CLIMA 1.6 [redacted]

Climatizzatore - Vetri elettrici - Chiusura centralizzata - Sistema [redacted] - Predisposizione radio - Lunotto termico - Tergivetro posteriore - Sedile posteriore sdoppiato 60/40 - Abitacolo a guscio [redacted] sicurezza - Vetri azzurrati

LISTINO 23.426

NOSTRO PREZZO L.19.900

ESCORT GHIA 1.6/1.8 16v 4P

Vetri elettrici - Chiusura centralizzata - Sistema Fis - Predisposizione radio - Servosterzo - Lunotto termico - Sedile posteriore sdoppiato 60/40 - Abitacolo a guscio di sicurezza - Vetri [redacted]

LISTINO 23.226

NOSTRO PREZZO L.19.200

CABRIO LUXURY

Vetri elettrici - Chiusura centra[redacted]s - Capote elettrica - Servosterzo - Predisposizione radio - Sistema Fis - Lunotto termico - Volante regolabile - Sedile regolabile in altezza

[redacted] 30.724

[redacted] L.3[redacted]

MONDEO GHIA 1.8/2.0 [redacted] 4P

Air-bag-climatizzatore - Servosterzo - Cinture [redacted] pretensionatore - Sedili anti scivolamento - Chiusura centralizzata - Abitacolo [redacted] a guscio di [redacted] - Vetri elettrici ant. e post. - Sistema Fis - Sistema filtraggio aria microair

LISTINO [redacted]

[redacted] L.3[redacted]

PREZZI X 1000 CHIAVI IN MANO AL NETTO IMPOSTE E TRASPORTI

OFFERTA VALIDA FINO AD ESAURIMENTO STOCK - NON CUMULABILE CON ALTRE CAMPAGNE

Ford Flesiadue

Via Montebianco SAVIGLIANO 0172/33994

[redacted] LUZZO 0175/46888

APERTI ORARIO CONTINUATO E DOMENICA

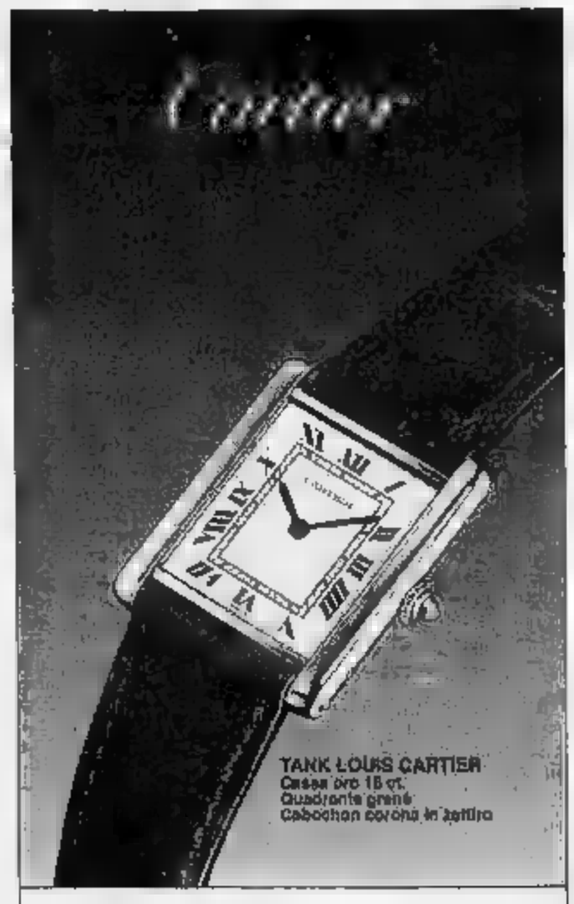

Roro

gioielleria: via S. Agostino, 17 - Mondovì - Tel. 0174 [redacted]

FIMINTER IMMOBILI

VENDE A SAVIGLIANO

APPARTAMENTI IN VILLA DI NUOVA COSTRUZIONE
Composti [redacted] ampio soggiorno, 1/2 camere, cucina, doppi servizi, mansarda, box auto, ampio giardino privato.

VENDE A LIMONE PIEMONTE

Zona maneggio - soleggiato monolocale + servizi, posto auto coperto.

AFFITTA A [redacted]

APPARTAMENTO in stabile signorile con giardino condominiale, salone,due camere, cucina, servizi, box auto.
APPARTAMENTO in stabile signorile con giardino condominiale, soggiorno, una camera, cucina, servizi, box auto.
APPARTAMENTO signorile p.zza Santarosa: salone, 3 camere, cucina, doppi servizi.

[redacted] INTE[redacted]

ADERENTE FIMAI

P.zza del Popolo, [redacted] - 12038 SAVIGLIANO - Tel. (0172) 711.528

CALCIO

UNA DOMENICA ALL'INSEGNA DEI DERBY

In alto un'azione cuneese nell'ultima partita casalinga e da sinistra Fabrizio Daidola e [illegible] Rocca che cercheranno di trascinare le rispettive squadre a suon di gol

Oggi nei Dilettanti il match tra le formazioni della «Granda»

Bra, duello dei «bomber»

L'ex biancorosso Rocca guiderà l'attacco dei padroni di casa privi di Balocco e Solazzo. Il Cuneo punta su Daidola reintegrato in rosa dal neo mister Cichero

BRA. Un derby all'insegna delle novità: [illegible] quel Cuneo che in Coppa Italia aveva strapazzato (3-1 al «Paschiero»), oggi (ore 14,30) allo stadio Madonna dei Fiori, il Bra troverà soltanto qualche traccia. [illegible] rivoluzione voluta dal neo presidente biancorosso Riccardo Mucciarelli e dal Consiglio direttivo con lui insediato, ha portato innanzitutto al cambio in panchina: via Agostino Alzani e ritorno di Luigi Cichero, che proprio [illegible] i «cugini» giallorossi si ritrova a guidare i cuneesi.

[illegible] le altre numerosissime novità. Sono stati ufficializzati gli ingaggi di Vincenzo Vernice, Alberto Baldisserri, entrambi punti di forza della formazione dello scorso [illegible] Leandro Andrian, incontrista (ed ex capitano [illegible] Sanremese, la stessa squadra che, dopo aver condotto a una serie di esaltanti promozioni dalla Terza Categoria al Campionato Nazionale Dilettanti, ha «abbandonato» per il Cuneo, nel quale è rientrato dopo un breve periodo di consensuale divorzio). Non basta ancora, perché Fabrizio Daidola tornerà a guidare l'attacco e in settimana si è anche allenata la [illegible] espulsa della scorsa stagione, Curcio. [illegible] ultimo, dice la società che: «Sono avviate trattative per l'acquisto di [illegible] difensore-marcatore».

Un ritorno al passato, insomma, [illegible] (c'è da crederci?) esclusione dalla «rosa» [illegible] Ambrogio Meggiarin, Cosimo Pistillo, i due «fantasmi» che sinora non hanno in pratica mai giocato, e di Angelo Mastropasqua, centrocampista di fiducia di Alzani, che [illegible] assolutamente convinto.

Contro una formazione tutta da scoprire, Franco Delladonna [illegible] può nemmeno lontanamente rispondere con altrettante novità. «Come sempre - dice il tecnico - dovremo fare i conti con gli infortuni e le squalifiche, ma la voglia di far bene è tanta e sarà senza dubbio [illegible] gran bel derby».

Al Bra mancheranno lo squalificato Balocco, l'infortunato Solazzo, e, naturalmente, Ruffinatto, operato venerdì scorso al menisco.

Un affascinante confronto nel confronto sarà quello tra i due numeri nove: Carlo Rocca e Fabrizio Daidola, entrambi «bomber» che, l'uno con [illegible] maglia del Cuneo, l'altro [illegible] quella giallorossa, hanno segnato reti [illegible] valanga. Ora si ritrovano da avversari delle loro ex squadre e Rocca [illegible] spera di «fiassare» il gol siglato in Coppa Italia. «Purché ci [illegible] a fare risultato».

Daidola ha invece una straordinaria voglia di [illegible] per dimostrare ad Alzani, tecnico [illegible] il quale non ha mai legato, che si sbagliava. «Fra le molte ragioni di soddisfazione [illegible] mio rientro - dice l'attaccante [illegible] -, c'è la volontà [illegible] diventare [illegible] beniamino dei tifosi del Cuneo, strappando la simpatia a suon di gol. Per me è [illegible] rinascita; e che sia Bra, città nella quale mi sono sempre trovato molto bene, a ribattezzarmi, [illegible] può che farmi piacere. Tornerò volentieri, [illegible] se con un'altra maglia. Gioco nel Cuneo e farò il possibile [illegible] perché la mia squadra esca imbattuta, e possibilmente con i due punti, dalla sfida con i locali».

Gualtiero Franco

Promozione

Pedona ospita la Saviglianese

BORGO SAN DALMAZZO. Sarà il derby Pedona-Saviglianese lo scontro «clou» dell'ottavo turno di Promozione. La capolista, che guida la graduatoria [illegible] 2 punti di vantaggio sul Barge e 3 su Cheraschese, Mondovì [illegible] Carmagnolese, sarà impegnata sul difficile campo di Borgo contro una formazione poco disposta a fare concessioni. Il mister rossoblu Sandro Turini, [illegible] dovrà probabilmente fare a meno di Baruzzo e [illegible] Federico, conta però di continuare la serie positiva [illegible] incrementare anche il vantaggio in media inglese.

Altra classica della «Granda» molto attesa sarà quella [illegible] Busca [illegible] Barge. I grigi di Raspini (senza Panatta, Palmero e Demichelis), dovranno cercare [illegible] arginare l'undici di Boggian, che ha avuto un avvio di stagione molto positivo.

Negli altri incontri della giornata spicca l'impegno casalingo del Cavallermaggiore, reduce dalla pesante sconfitta di Cheraschese che chiede alla punta Marco Ferri (appena rientrato nei ranghi, dopo un anno di «esilio» [illegible] Asti) i gol per battere in Borgonese. Giocheranno in casa anche Mondovì e Narzolese: i monregalesi di Roberto Aimo [illegible] le vedranno [illegible] la Carmagnolese [illegible] [illegible] confronto fra le terze della graduatoria; la Narzolese riceverà il Luserna.

Le Pro Dronero avrà un difficile [illegible] compito [illegible] Rosta. Fuori casa anche la Cheraschese, che contro la Stella Azzurra, ultima in classifica, cercherà punti per [illegible] le posizioni di vertice; i nerostellati di Giuliano Campanile sperano. **[a. a.]**

L'attaccante del Cavallermaggiore Marco Ferri, [illegible] dall'Asti

Eccellenza

Saluzzo sfida l'ostico Rivoli

SALUZZO. Oggi allo stadio Amedeo Damiano arriva il Rivoli, secondo in classifica del campionato Eccellenza. I gra[illegible] sono staccati di due punti dalla vetta, ma virtualmente occupano il vertice perché devono ancora recuperare la partita [illegible] il Fenusma. La squadra di Sandro Damilano può [illegible] quistare un successo importante. Si affrontano le due migliori difese del girone, ma i granata saluzzesi potrebbero dover rinunciare a Rolando e Ceaglio.

Le altre cuneesi sono tutte impegnate in trasferta. Il Dogliani, primo in classifica e ancora imbattuto, rischia [illegible] Giaveno. In avanti si affida a Passo[illegible], capocannoniere solitario.

La Fossanese, che, dopo uno [illegible] avvio, [illegible] trovando un assetto tattico, cerca a Mathi [illegible] p[illegible] per risalire ancora. A Picbesi l'Albese, fanalino di coda, non può fallire: in caso contrario rischia di perdere contatto con le altre squadre in lotta per non retrocedere. **[l. f.]**

Domenica 14 Lambruschini e Lella Dorio mossieri [illegible] Cuneo

Fra gli iscritti all'«Asics-run» anche kenioti e tanzaniani

Le adesioni [illegible] Straconi (non competitiva che affianca l'«Asics-run» sono 10 mila

CUNEO. Alessandro Lambruschini e Gabriella Dorio saranno mossieri della «Straconi '93», la non competitiva di domenica prossima, e dell'«Asics-run».

Ma quest'ultima prova agonistica garantisce qualità tecnica non solo attraverso gli ospiti d'onore. Fra i 600 al via ci saranno due quotati kenioti: Jonah Koech e Barnaba Korir. Non mancheranno i [illegible] (per la prima volta [illegible] Cuneo) Sambu Amrea e Petro Meta e il marocchino Ech Carkaoui, 3° nel '92; fra gli italiani il siciliano Francesco Benitici (Pro Patria Milano) e Davide Milesi (vincitore l'anno scorso della maratona di Cesano Boscone).

Nel settore donne pare in condizioni eccellenti Ornella Ferrara, decima e miglior italiana ai mondiali di San Sebastian, in Spagna; fra le iscritte ci sono anche la sempre pericolosa Silvana Cucchietti, Antonella Bizioli e Nadia Dandolo.

La «Straconi» (che affiancherà l'«Asics run»), intanto, ha toccato il tetto delle 10 mila adesioni. **[g. fr.]**

ORARIO SPORT

CALCIO A 5

Nel campionato di serie C Montà [illegible] a centro classifica

Sesto [illegible] in C: Eridania-Cuneo 14-5; Lach-Orbassano 9-2; Millefonti-Nichelino 5-3; Selos Montà-Moncalieri 4-4; Piossasco-Opm Cumeliano 7-3; Saturni-Cis 10-2. Cl.: Saturnio 12; Nich., Mill. 10; Lach 8; Erid. 7; Seled, Piess. 6; Opm 4; Mone., Cis 3; Orbass. 1; Cuneo 0. Domani al Val Tai di Diano d'Alba (ore 21,15) Opm-Eridania. Altri match: Cis-Lach; Cuneo-Millefonti.

TRIAL

Moto d'epoca spagnole Raduno a Garessio

Oggi (dalle 11) alla «palestra Barjola» di Garessio c'è il 2° raduno di moto d'epoca da trial spagnole organizzato dal Mc Alta Val Tanaro.

HOCKEY SU PRATO

Le braidesi della Lorenzoni giocano la finale [illegible] Coppa

La Lorenzoni Crb Bra gioca oggi a Roma la finale di Coppa Italia col S.Saba; Zampetti, Grosso e Maresca sono reduci dallo «stage» con la nazionale azzurra.

[illegible] ITALIANA...
DIVERTIMENTO E FANTASIA....
... DAL VIVO
LA MUSICA DEGLI
HOMO SAPIENS
LISCIO CON
[illegible] **LUCCHI**
Dalle 12,30 allo [illegible]
Campionato Regionale di Liscio
INGRESSO LIBERO

MITRO DISCO PALACE
Consegna questo annuncio alla cassa della discoteca e sarai nostro gradito ospite.
SALA LISCIO
ORCHESTRA
[illegible] ANDREIS
DOMENICA SERA
RENZO E LUANA
[illegible] - tel. 011/985 78.82

COMUNE DI [illegible]
Prov. di Cuneo
IL SINDACO informa che [illegible] deliberazione del Consiglio Comunale n. 14, in data 17/10/1993, è stato adottato, ai sensi degli artt. 17 e 15 della L.R. 5 dicembre 1977, n. 56 e s.m.i., il Progetto definitivo di Variante n. 2 al P.R.G.C. e che lo stesso sarà depositato presso la Segreteria del Comune per 30 giorni consecutivi, dall'8/11/93 [illegible] 7/12/93 durante i quali chiunque potrà prenderne visione, orario: feriali 9-12; festivi 10-11.
Cervanzana 28/10/1993
IL SINDACO
Robaldo geom. Marco

[illegible] **GESTIONE**
GALAXY PAGODA
A CARAGLIO - Tel. 0171 61.87.91
QUESTA SERA GRAN SERATA
Al liscio
ORCHESTRA SPETTACOLO
ZACCARIA

Tempio del ballo e della musica
LE CUPOLE
Cavallermaggiore
S.S. 20 - Tel. 0172 - 381.880
BUONADOMENICA
a tutti
QUESTASERA
dal vivo
[illegible] Le Cupole
GLI [illegible] QUOTA

AMI UNIVERSITY
Presidente onorario dott. Massimo Inardi
organizza corsi professionali di
PRANOTERAPIA
e corsi professionali di
RIFLESSOLOGIA PLANTARE
[illegible] CUNEO - ALBA - ASTI - [illegible]
I corsi inizieranno nel [illegible] di Novembre
Per informazioni e prenotazioni [illegible]

CUBO
DISCOTECA
BORGO SAN DALMAZZO
Tel. [illegible]
14,30
TUFFATI DOVE
LA MUSICA ESPLODE
POMERIGGIO CUBANO

CHRIST
SALA LISCIO
[illegible]' - tel. 43.557
ORCHESTRA SPETTACOLO
[illegible]
Dalle ore 20 alle ore 21,15
scuola di ballo liscio
Standard-Latino-Americano
con il [illegible] Gigi Sampò

STA PER NASCERE ANCHE.... DA NOI
La Borsa Immobiliare

ECONOMICI

CERCASI ragioniere o laureato per espletato quale studio consulenza fiscale tributaria. Scrivere ferma posta RCT 24882618 Ufficio postale centrale di Bra.

AFFITTASI alloggio ammobiliato cucina, salone, Madonna Campagna, a studenti, [illegible] gnanò. Tel. 0173 361.455.

Nella ricerca la speranza!
Aiutaci a [illegible] [illegible] scientifica [illegible] distrofia muscolare!
UILDM
Unione Italiana Lotta Distrofia Muscolare
U.I.L.D.M. Via Carova, 52 bis - 10126 Torino - Tel. (011) 63.54.57 - 87.30.57

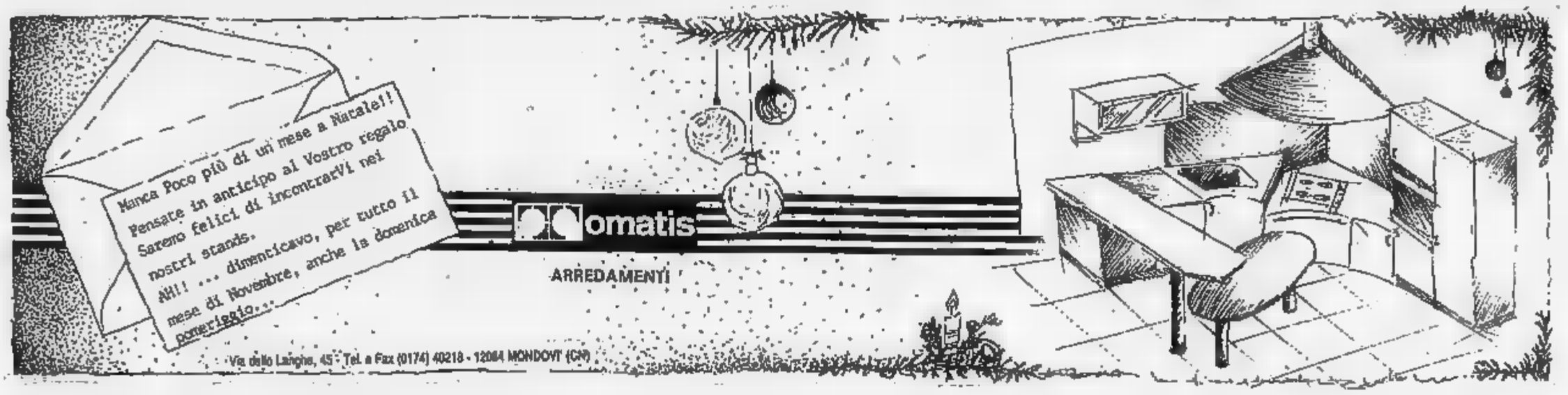

La nuova Toyota Carina E vince per 3 anni a 0 lire.

Il [redacted], l'Uomo e l'Auto, secondo Toyota devono poter [redacted].

Non [redacted] vince perchè si è fortunati. Si vince perchè [redacted] è Toyota.

E Toyota significa passione per [redacted] lavoro ben fatto [redacted] ricerca di soluzioni sempre nuove; l'eterna insoddisfazione come metodo e la soddisfazione degli automobilisti [redacted] ne. Significa muoversi su grandi idee guida.

Questo pensiero vincente [redacted] da sempre racchiuso nelle tre ellissi del marchio Toyota. Da oggi è anche racchiuso nel corpo [redacted] nell'anima della nuova Toyota Carina E, [redacted] perfezione fatta auto.

Perfetti sono i suoi motori 16 valvole 1600, 2000 e 2000 GTi, veri concentrati di tecnologia. Perfetto è il [redacted] sistema di sicurezza, garantito da una struttura realizzata con speciali acciai indeformabili [redacted] dall'ABS di serie.

Perfette sono le sue dotazioni, perfetto il suo comfort, grazie all'elevata abitabilità, perfetta la [redacted] linea filante. E perfetto il [redacted] rispetto per l'ambiente, garantito dall'ampio utilizzo [redacted] materiali riciclabili.

Un pensiero vincente oggi anche racchiuso nell'idea della manutenzione programmata per 3 anni a 0 lire: per 3 anni (o 60.000 km), infatti, [redacted] Toyota Carina E non costerà nulla di manutenzione. Un programma che Toyota ha lanciato per prima in Europa [redacted] che propone oggi in Italia per il lancio della Carina E.

Con [redacted] certezza dello stesso successo, perchè la manutenzione programmata Toyota non significa solo tagliandi gratuiti, [redacted] anche riparazioni gratuite, manodopera gratuita, ricambi gratuiti. Tutto, insomma, tranne i pneumatici e, ovviamente, [redacted] benzina [redacted] i pedaggi autostradali.

E per un ulteriore successo, 3 anni di pronto intervento gratuito in Italia e all'estero e 3 anni (o 100.000 km) [redacted] garanzia su qualsiasi difetto di fabbricazione. Un successo che ci piacerebbe condividere con voi.

Carina E XLi e GLi: 1600 cc, 115 cv, 195 km/h, ABS di serie.
Carina E GLi: 2000 cc, 133 cv, 205 km/h, ABS di [redacted].
Carina E GTi: 2000 cc, 158 cv, 215 km/h, ABS di serie.

TOYOTA
Idee guida.

Per informazioni sulla rete dei Concessionari Toyota, telefonate al Numero Verde 167-011555.

Da ieri vietato somministrare le confezioni non sottoposte a controlli anti-epatite C

RACCOLTA A TORINO 1991	AVIS	BANCA DEL SANGUE	VITTORIA
SACCHE GLOBULI ROSSI	67.808	36.825	3417
LITRI DI PLASMA	16.635	7651	700

FONTE: ANNUARIO SERVIZI SANITARI REGIONALI SEZIONE

Panico tra i pazienti i medici invitano a non creare inutili allarmismi «Le possibilità di contagio sono inesistenti»

Rischio sangue, i Nas in corsia

Sequestrati gli emoderivati non testati

«La circolare Poggiolini è sospesa» e all'ospedale piombano i carabinieri. Angelo Megrini, il presidente dell'associazione politrasfusi che ha denunciato lo scandalo del sangue, l'ha sentito a lungo venerdì dal maresciallo Sechi e dal brigadiere Loreto dei di To... E adesso ci sono militari in borghese nella divisione di Ematologia dell'Università, alla Molinette. Aprono i frigoriferi con le scorte degli emoderivati e controllano le vecchie confezioni di immunoglobuline, quelle non testate per il virus dell'epatite C, prodotte e commercializzate dalle industrie farmaceutiche fino scorso agosto. Parlano i medici, si consultano con il ministero a Roma («Ma si può sapere se l'onorevole Garavaglia ha dato o no disposizioni ufficiali?») e il loro comando, spiegano la situazione a una dottoressa della direzione sanitaria venuta a !a operazioni.

Alla fine, le 15 di ieri, scatta il sequestro. Nell'ufficio del direttore della prima cattedra di Ematologia, professor Alessandro Pileri, presente il titolare della seconda cattedra, professor Mario Boccadoro, il maresciallo stende il verbale che toglie dalla circolazione i flaconi diventati improvvisamente fuorilegge: «... e pone il materiale a disposizione dell'autorità giudiziaria». Boccadoro si accarezza la barba, perplesso: «Per carità, è una precauzione, una sicurezza in più. Ma ha senso? Anche i per l'epatite C, la lavorazione delle immunoglobuline è tale da escludere qualsiasi rischio di contagio. Un punto, questo, su cui la comunità scientifica internazionale non ha mai avuto dubbi».

Comunque, circa tole custodite nel freddo dei maxi-frigo della divisione, quelle che non possono più utilizzare appena ventina. Ma i carabinieri devono inventariare anche le scorte degli altri reparti che fanno uso di questi prodotti, visitare le farmacie e tutti gli ospedali di Torino e della provincia. E poi le farmacie pubbliche e private, i magazzini dei distributori. Un lavoraccio. Per di più, è sabato: la metà delle farmacie è chiusa, chiusi sono gli uffici di Settimo della Unione farmaceutica e quelli di Torino della Unifar., della Remedia, della Nastri e della Giovine farmaceutiche. «Per andiamo dove siamo sicuri di trovare qualcuno» ordina a metà pomeriggio il comandante dei Nas. «Il resto lo faremo dal prossimo lunedì, inviando se necessario telegrammi o fax».

Intanto, l'ospedale Molinette è già alle prese con le reazioni di chi s'è sottoposto a trattamenti di immunoglobuline quando il test per l'epatite C non esisteva o veniva utilizzato. Reazioni difficili da controllare, di rabbia e di paura. Alla divisione Ematologica dell'Università, i medici passano la metà del loro tempo a rispondere alle telefonate. «Dottore, sia sincero: che rischi corro?». «Che dice, faccio un esame per l'epatite C?». «Quali sono le percentuali di contagio?». «Posso continuare con la terapia?». A tutti, il professor Boccadoro risponde con la consueta calma: «I dati parlano chiaro: ogni forma di allarmismo è ingiustificata».

Ma allora, perché sequestrare le vecchie immunoglobuline? E perché questo fax dell'associazione politrasfusi? Nel documento, Megrini parla di «rischio epatite permesso per legge» e accusa: «La leggerezza con cui si è preferito dare la precedenza allo "smaltimento" delle scorte delle case farmaceutiche anziché alla salute, sicuramente ha creato qualche cittadino positivo al virus dell'epatite C».

Il professor Alessandro Pileri non riesce a spiegarsi quello che sta succedendo: «L'autorizzazione ministeriale si basa su un parere del tecnico-scientifico. Quanto ai dati, so che a un gruppo di trapiantati di cuore - per i quali è necessario un uso massiccio di immunoglobuline - è stata rilevata la presenza dell'anticorpo dell'epatite C. Ma attenzione: contagio, non hanno contratto il virus. Gli esami hanno semplicemente segnalato una presenza passiva e temporanea di questi anticorpi, che nel giro di 30 giorni poi scompaiono».

Gianni

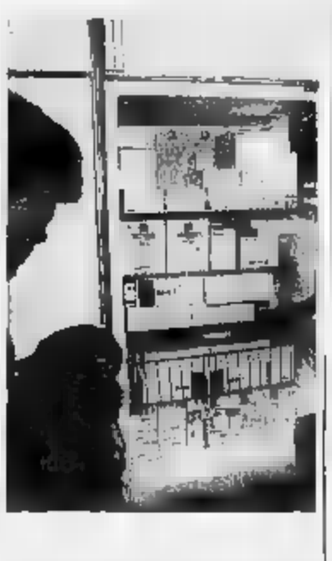

I carabinieri dei Nas all'uscita del reparto di Ematologia delle Molinette dopo avere sequestrato vecchie scorte di emoderivati tenuti in frigo

Test-selezione per donatori

In base alle risposte l'Avis decide se accettare l'offerta

avuto rapporti omosessuali negli ultimi 12 mesi? Ha avuto rapporti sessuali con persone diverse dal partner abituale? Nel degli ultimi tre anni ha viaggiato all'estero?». Sono alcune domande del questionario Avis consegnato ai donatori prima del prelievo di sangue: «Vogliamo evitare - spiega Donatella Laiolo, corresponsabile dell'Avis di via Ventimiglia - di accettare sangue da quanti si nel periodo "finestra": il lasso di tempo successivo all'infezione, durante il quale i test non rilevano la presenza del virus».

Oltre a quesiti sui comportamenti «a rischio», il questionario domande sullo stato di salute. Dopo averlo compilato, il donatore lo presenta al medico: «Se ammette rapporti omosessuali rifiutiamo la donazione; se confessa altri comportamenti a rischio gli chiediamo di tornare dopo sei mesi». Le risposte ad alcune domande sono valutate caso per caso. Il medico chiede chiarimenti a chi barra il quadratino del «sì» per «Ha viaggiato all'estero?» e «Negli ultimi 12 mesi si è sottoposto a cure dentarie, forature del lobo dell'orecchio, tatuaggi?», o ancora «E' stato esposto a malattie contagiose in famiglia o sul posto di lavoro?». - dice Donatella Laiolo - decidiamo se farlo tornare dopo sei mesi o accettare il sangue».

Se qualcuno mente? Se un donatore è stato in Africa o dal dentista, ma non lo scrive sul questionario? «Donare il sangue è un gesto di generosità; nessuno ha interesse a mentire. E' impossibile immaginare un maniaco determinato a contagiare altre persone: dovrebbe già essere a conoscenza (dal risultato di un precedente test) di aver contratto un virus. Dunque, se lo sa già, ha superato la fase-finestra e il suo sangue verrebbe dopo il nostro test». [g. fav.]

CONSUMO SANGUE OSPEDALE MARGHERITA (1991)

Infantile, timori infondati

I medici rassicurano le mamme che hanno bambini nei reparti

Le hanno paura. Quelle che hanno avuto bimbi malati nei mesi scorsi hanno preso d'assalto i centralini dell'ospedale Regina Margherita: «Mio figlio ha avuto la parotite in primavera, ha assunto gammaglobuline, come posso fare?»; «Ho una bimba di quattro anni, ricoverata voi, le avete dato albumina. Sono terrorizzata».

All'ospedale Infantile i Nas si erano presentati giovedì. Hanno passato al setaccio gli scaffali della farmacia e del Centro trasfusionale: se ne andati sequestrare nulla, tutti gli emoderivati in regola.

I medici del Centro trasfusionale si danno un gran fare nel questa e quella madre: «Nessun bimbo - spiegano - ha contratto l'epatite C o è risultato positivo all'Hiv per essersi sottoposto a trasfusioni o aver assunto emoderivati negli ultimi due anni».

Dai reparti segnalazioni allarmate: alcuni genitori oppongono resistenza alla somministrazione di derivati dal sangue. «Reazioni isteriche» commentano i medici.

Il fabbisogno di sangue dell'ospedale Infantile è soddisfatto dall'Avis: poco di mila sacchi di globuli rossi e oltre 300 litri di plasma l'anno. «Invitiamo le madri, quando è possibile, a donare il sangue per i loro bambini. e esagerare: alcuni genitori vogliono portare a ogni costo in ospedale zii, amici e cugini, convinti che il sangue dei parenti sia il più sicuro per i loro figli. è accaduto di sottoporre il test per Aids a epatiti i congiunti dei bimbi ricoverati: i genitori non si fidavano dei centri trasfusionali, e hanno così scoperto avere parenti sieropositivi».

Oltre a promuovere le donazioni dei genitori, i medici dell'Infantile hanno avviato una campagna di «predeposito»: «Chi sa di dover sottoporre un figlio a un intervento chirurgico programmato nel tempo, può spingere il bambino a una "auto-donazione"; il bimbo "mette da parte" il suo sangue, che sarà utilizzato per lui al momento opportuno». [g. fav.]

CASAPIEMONTE
SEDE: L.go Orbassano, 60 - Torino
FILIALI: C.so Casale, 308 - Torino
Via Carlo Alberto, 7/9 - Leini
Via V. Emanuele II, 18 - S. Maurizio C.se
PRECOLLINA zona Corso Gabetti 63 mq più mq soltotetto. Lit. milioni 699.23.23
PIAZZA S. RITA prossi prestigioso salone 2 cucina biservizi. 385 milioni
PIAZZA STATUTO (ideal) prestigiosi 150 mq 5 camere cucina servizi. Lit. 350 milioni 318.25.25
VALENTINO zona signorile molto bello 3 camere soggiorno cucinotta bagno. Lit. 340 milioni 699.23.23
CASCINE VICA rialtato soggiorno cucinotta 2 camere bagno terrazzo posti auto. 318.25.25
VILLA 5.000 mq terreno belvedere con piscina km S. Mauro. Lit. 470 milioni 318.25.25
CASCINALE 30.000 mq bosco - frutteti mq alloggi splendido Cocconato. Lit. 350 milioni 699.23.23
ATTICO 13° piano 190 mq alloggio 400 mq terrazzi centrale in Rivarolo. Lit. 445 milioni 998.99.33
VILLA 1900 San Giorgio pressi autostrada ristrutturata con giardi. Lit. 450 milioni Casapiemonte
Nuovi in palazzina L. 1.500.000 al mq
L. 73.500.000 camera, cucina, bagno
L. 203.000.000 3 camere, salone, cucina, 2 bagni
in S. Maurizio C.se TEL. 011/924.44.66

PREZZI ECCEZIONALI
CASHMERE
MAGLIFICIO VENDE CAPI
MAGLIERIA A PREZZI DI FABBRICA
ELKAY FASHIONS - MONZA - Tel. 039 334.693
Via Sgambati 26 (vicino al Parco di Monza)
POIRINO (TO) da SCONTO GROSSO
Frazione Marocchi 33 - T 945.38.85

INFANZIA ADULTI
CORSO DI ANTIQUARIATO
Ultimi giorni per le iscrizioni al corso di antiquariato che prevede gli interventi pomeridiani o serali dei più esperti, antiquari e restauratori per far conoscere i mobili, i dipinti piemontesi, le sculture e le ceramiche ad appassionati, aspiranti operatori e neofiti. Inf. ed iscr. al «S. Giuseppe», via S. F. da Paola 23, lunedì 10,30-19,30. Telef. altri gg. (011) 988.7803 - (0337) 500.425. Inizio corso martedì 16 novembre.

Chiuso il convegno nazionale del Cnr dedicato ai rapporti tra «Informatica, didattica e disabilità»

Anche la tecnologia può battere l'handicap

Dalla casa intelligente ai corsi di computer per bambini down

L'informatica al servizio dei disabili. Torino, città industriale e tecnologica per eccellenza, con forti tradizioni di solidarietà sociale e volontariato, ha ospitato, da giovedì a ieri, il terzo convegno nazionale del Cnr dedicato ai rapporti tra «Informatica, didattica e disabilità»: una occasione importante per fare il punto sulle tecnologie a sostegno della integrazione scolastica, sociale e lavorativa degli handicappati.

Tre giorni di lavori, organizzati d'intesa con il Csi-Piemonte (Consorzio per il sistema informativo) e l'associazione di volontariato Area, presieduta da Marella Agnelli: seicento partecipanti, oltre cento relatori provenienti da tutta Italia, dodici seminari, una mostra degli ausili. «L'iniziativa ha voluto dimostrare - spiega Alberto Tronconi, ingegnere Cnr e «padre» della manifestazione - il valore e l'efficacia delle ricerche a favore dei disabili, proprio in un momento in cui la congiuntura economica si ripercuote negativamente sul Paese, incrementando le gravi restrizioni che coinvolgono le risorse finanziarie umane destinate ai più deboli».

Ricerche che hanno prodotto novità sofisticate la «casa intelligente»: cioè l'insieme di tutti quei sistemi che permettono ad un disabile di controllare l'ambiente circostante: accendere la tv; aprire una porta; rispondere al telefono; controllare la temperatura... Oppure, il dispositivo per consentire ad persona che è in grado di parlare di esprimere egualmente i propri bisogni essenziali, anche in modo molto articolato. Digitando una o più immagini che appaiono sullo schermo una carrozzella autonoma e senza fili, il disabile può lanciare nell'ambiente messaggio fonico altamente personalizzato. Può far sapere, ad esempio, non solo che ha sete, ma anche che cosa desidera bere e così via.

Una parte significativa delle esperienze presentate è stata realizzata nelle scuole, spesso a sostegno dei disabili più gravi. «Anche questo è uno dei meriti del convegno - sottolinea Giuliana Oberto Conte, dell'Irrsae-Piemonte, l'Istituto di ricerca sperimentazione e aggiornamento educativi - perché ha consentito l'incontro fra insegnanti, riabilitatori e tecnici informatici. La ricerca non può restare chiuso nel suo laboratorio, deve confrontarsi quanti operano quotidianamente a contatto con l'handicap. Le nuove tecnologie possono diventare ulteriori barriere ad un reale inserimento sociale».

Qualche esempio, spigolando tra le relazioni della «tre-giorni» torinese. L'Italsiel ha illustrato il primo corso di informatica per ragazzi Down, alcuni dei quali frequentano ora un tirocinio di lavoro presso aziende del Gruppo Iri-Stet, sfatando il luogo comune che li crede impegnabili solo in lavori manuali e ripetitivi. Giovani handicappati intellettivi hanno dimostrato di avere buone potenzialità per svolgere bene alcuni compiti in ambiente di lavoro complesso, grazie al computer», precisa Anna Conturdi, dell'Associazione bambini Down di Roma, che ha seguito l'esperienza.

Infine, l'Associazione Area ha presentato la «bottega della fiaba elettronica» sperimentata da Elio Tesio e collaboratori, che ha consentito a bambini sordi di «ascoltare» favole e racconti e di impadronirsi della tecnica per «costruire» essi stessi alcune fiabe.

Mario Tortello

Riunione nazionale

Ieri assemblea di autoconvocati del gruppo Fiat

Riunione ieri mattina, nella sede del quartiere San Donato, dei delegati autoconvocati di tutta Italia della Fiat. Alla riunione erano presenti circa 70 persone, oltre che di Torino, di Cassino, Pomigliano e Arese. L'incontro è servito soprattutto a delineare una proposta per un'assemblea nazionale degli autoconvocati aperta a tutte le organizzazioni.

L'intenzione è elaborare una piattaforma che prenda in considerazione i contratti di solidarietà, come prima risposta alla crisi in atto, e la riduzione d'orario obbiettivo principale. è parlato anche di organizzare una campagna di informazione sulla rielezione dei consigli di fabbrica.

All'incontro presente Fulvio Perini, della Cgil, leader della componente «Essere sindacato», la sua presenza - è stato sottolineato - era a titolo personale.

LA STAMPA

PIEMONTE PARCHI

REGIONE PIEMONTE
ASSESSORATO PARCHI

COORDINAMENTO
NAZIONALE DEI PARCHI
E DELLE RISERVE NATURALI

.....TRACCE.....

CON IL PATROCINIO DEL MINISTERO DELLA PUBBLICA ISTRUZIONE

Un grande concorso aperto a tutti. ***e*** ***studenti.*** ***soli o in gruppo.***

Tracce (segni, impronte, scritte) di animali o di persone, naturali umane, tracce reali o immaginarie, in un parco naturale o nell'ambiente in cui si vive ogni giorno, per costruire insieme un grande atlante di luoghi reali e sognati. Tracce da rappresentare con foto, disegni, carte, mappe, plastici, calchi, giochi, video, software o con qualsiasi altra tecnica

MIGLIAIA DI PREMI

Per i lavori migliori (o
estrazione fra tutti i partecipanti):
una stazione multimediale, PC,
Notebook, Mountain bike offerti da
SuperComputer,
Zaini, tende, sacchiletto,
videocassette, portafogli offerti da
Ferrino,
Voli destinazione Europa/
Mediterraneo
offerti da

Nouvelles Frontières

in collaborazione
école
Idee per l'educazione

Informati subito, compilando coupon pubblicato qui a fianco.
primi richiedenti sarà inviato in dono *La vita*, di David Attenborough, successivi 2500 *Le tracce degli animali*.
Fra tutte richieste pervenute saranno inoltre sorteggiate 5 copie *Enciclopedia Generale Agostini* (22 volumi) e copie *Grande Atlante d'Europa De Agostini*.
I volumi sono

ISTITUTO GEOGRAFICO
DEAGOSTINI

I lavori devono essere inviati entro dicembre

Tel/Fax 011. 546567 (24h)

Per ricevere ulteriori informazioni
ritagliare il coupon inviarlo
école - Concorso Tracce
via S. Francesco d'Assisi, 3
10122 Torino

Desidero ricevere, gratuitamente e senza impegno, maggiori informazioni sul "TRACCE"

NOME
COGNOME
INDIRIZZO
PV CAP TEL FAX

SCUOLA
INDIRIZZO
PV CAP TEL FAX

FERRINO
TENDE · ZAINI · SACCHILETTO

Gruppo Novacoop
coop
ipercoop

NUMEROVERDE
1678 - 13022

Lions Club
Torino Stupinigi

EDIL-M
OVADA-TEL.0143-822777
PAVIMENTI

LA STAMPA
LIGURIA
GENOVA E LEVANTE
Domenica 7 Novembre 1993 LV
Genova, via Varese 2, tel. 565.716-532.272

EDIL-M
OVADA-TEL.0143-822777
SANITARI

Replica Marcello Carnimeo: «Allontaniamo solo chi non è in regola»

La Caritas contro il questore

L'appello dell'associazione e di gruppi di volontari contro lo sgombero dei dormitori
I commercianti e i cittadini del centro storico sono invece d'accordo con la polizia

GENOVA. No agli sgomberi dei magazzini-dormitorio nel centro storico. La Caritas e un gruppo di associazioni di volontariato hanno preso posizione contro le operazioni di controlli a tappeto che da mesi hanno riportato ordine nel centro storico.

«Così si risolve il problema dell'immigrazione», è l'accusa che proviene dal mondo del volontariato. «Gli extracomunitari cacciati dai dormitori non sanno dove andare e spesso finiscono per chiedere ospitalità ai connazionali che vivono in altri magazzini o in appartamenti sovraffollati. Bisogna trovare una sistemazione alternativa prima di metterli in mezzo ad una strada».

Il questore Marcello Carnimeo ha già respinto le accuse: «Noi cerchiamo i clandestini, che non vengono tutelati proprio da nessuno. I proprietari dei magazzini e di appartamenti-dormitorio speculano sulla loro condizione di irregolari, chiedendo pigioni ancora più elevate».

La denuncia delle associazioni di solidarietà ha sollevato un coro di proteste. I commercianti e gli abitanti del centro storico si sono schierati compatti al fianco delle forze di polizia.

I comitati del centro storico hanno diffuso un comunicato con cui esprimono «solidarietà alle forze dell'ordine che stanno lavorando molto bene e a cui manifestiamo tutto il nostro apprezzamento».

Tutto è cominciato con un corteo di musicanti, che si definivano «i burbellanti», che attraversando i vicoli della città vecchia distribuivano ai passanti volantini sulle cifre degli sgomberi: «130 famiglie sfrattate, sono esseri umani costretti a dormire in strada». Dopo qualche giorno, è arrivata la bordata della Caritas.

Franca Di Noto, commerciante di Sottoripa, rincara la dose: «Sono le solite strumentalizzazioni dei 'professionisti dell'assistenza'. La situazione è migliorata. Cominciamo a respirare. Siamo arrivati a questo punto perchè il Comune era molto permeabile a critiche che venivano da questa parte».

I comitati spontanei lanciano a loro volta un appello alle associazioni di volontariato: «Esortiamo le varie associazioni che operano nel sociale a impiegare parte dei tre miliardi assegnati dalla Regione Liguria a trovare nuove sistemazioni per gli extracomunitari, sia pure fatti salvi i diritti genovesi che aspettano da anni casa. Vorremmo che queste associazioni si confrontassero con la gente che vive qua. La Caritas e l'Arci hanno gli uffici in via San Luca, ma quanti volontari abitano nel centro storico?»

Rita Paglia, del coordinamento dei comitati, aggiunge: «A me fa tanto l'impressione che a queste pseudo-associazioni vengano a mancare i bisognosi da cui traggono sostentamento. E' miope vedere solo una parte del problema e non essersi mai posti dalla parte degli abitanti».

Infine, la gente del centro storico segnala il problema degli anziani. «Il progetto di ristrutturazione di Prè prevede lo sgombero di una serie di appartamenti. Gli inquilini sfrattati lasciano temporaneamente i bagagli nell'appartamento. Quando ritornano a riprenderseli, trovano l'alloggio occupato da stranieri, che hanno abbattuto la porta. Ma di loro nessuno si preoccupa. La carità può essere a senso unico?».

Paola Cavaliere

Ancora tensioni nel centro storico per la presenza di numerosi immigrati

Comizio affollato a Sestri, applausi ed entusiasmo

E Bossi sfida Occhetto nella roccaforte rossa

GENOVA. A voler forzare un po' i toni per ravvivare una campagna elettorale, dura nelle intenzioni, ma un po' fiacca nelle manifestazioni esterne, il «duello» a distanza tra Bossi e Occhetto c'è stato, ma il leader del Carroccio ha certamente segnato un punto in più. Occhetto ha parlato, in termini «normali» prima con i giornalisti a Palazzo Ducale, nell'atrio del triste «palazzo bulgaro della cultura» e poi in via XX Settembre al Verdi. Bossi ha avuto una «alzata d'ingegno», la prima della Lega che s'è condotta all'insegna della prudenza e del volantinaggio «all'antica»: ha scelto per il suo comizio un altro teatro Verdi, quello di Sestri Ponente, sempre la roccaforte del pci.

La Lega, alla sua prima sortita alla grande ha fatto centro. Il Verdi gremito sino ai limiti della sicurezza. Quasi tutti sestresi: si riconoscevano ex sindacalisti della Fiom, qualche cislini ed ex socialisti, piccoli commercianti, artigiani. Pronti a scattare, appena Bossi a pronunciato le prime parole scattivanti, all'applauso frenetico e acritico: sono una forza popolare e popolana, con un sentimento radicato della democrazia. Con una forza popolana e democratica come voi sarà possibile il golpe. Il golpe lo farebbero se potessero, ma fanno ridere». Le due ore di monologo di Bossi - con Enrico Serra, emozionato come uno scolaretto che si tira da parte e ammette che alla vista del «lider maximo» gli tremano le gambe - sono una sorta «corteggiamento» a una platea quasi duemila persone che ondeggia, flagellata da un ruvido «feeling» che il «senatur» ormai suscitare, spengere e attizzare con un attore consumato. Bossi è un tribuno che «sente» la folla. E batte subito, ben imboccato (ma sa che Sestri è una sorta di Sesto San Giovanni si comporta di conseguenza), sui testi che sensibilizzano cuore e la mente: «La politica assistenzialista e quella della sinistra e dei sindacati vi ha portati alle fabbriche chiuse e alla disoccupazione. E chi sono le prime vittime: le donne! Le donne rappresentano la massa massiccia dei disoccupati. E questa è la politica progressista». Poi incalza: «Non è possibile che uomini ancora giovani, ricchi di esperienza e di qualità professionali debbano andare a casa per colpa di chi si è mangiato lo stato». La «sinistra storica» di Sestri Ponente è sì «rossa», ma è sempre stata anche aziendalista, consumista, desiderosa di crescere socialmente e di partecipare.

«Lo Stato ci porta via i soldi prima di averli guadagnati. Li porta via a voi e agli imprenditori. Abbassiamo allora il costo del lavoro e mettiamo più soldi nella busta dei lavoratori che poi pagheranno le tasse, quando è tempo». E' la ricetta, spiegata con eccesso di semplificazione di Milton Friedmann, economista di Chicago. Bossi lancia il progetto d'un nuovo asse Genova-Milano e spiega che, superate le difficoltà e la congiure del governo, dei prefetti e dei questori, Formentini presenterà già le sue prime realizzazioni. Il Leoncavallo, che è stato un simbolo importante da abbattere, è stato sgombrato: «Le città moderne non vogliono più subire le disaggregazioni».

Paolo Lingua

Comizio a Sestri di Bossi che ha lanciato la campagna elettorale della Lega e Marco Formentini sindaco leghista di Milano

I sanitari: «Controlli anti-Aids già dall'85»

Nei centri genovesi sangue non a rischio

GENOVA. La linea telefonica è rovente ai centri trasfusionali. Da quando si è diffuso l'allarme per il sangue infetto da virus dell'Aids i centralini di quasi tutti gli ospedali hanno ricevuto centinaia di telefonate di pazienti in ansia. Sono sette i principali centri di raccolta e utilizzo del sangue in città. I centri trasfusionali più grossi funzionano presso l'ospedale San Martino e Villa Scassi. Altri servizi trasfusionali si trovano al Galliera, al Gaslini, negli ospedali Padre Migone di Sestri Ponente, San Carlo a Voltri, a Celesia a Rivarolo.

L'ondata di panico è stata generata dall'allarme lanciato dalla Cgil di Napoli sulla distribuzione di sacche di sangue non sottoposto ai test anti-Hiv. L'ansia ha travolto chi si era sottoposto a trasfusioni nei mesi degli ultimi anni, oppure chi aveva subito un intervento chirurgico, senza la possibilità di ricorrere all'autodonazione.

Al centro trasfusionale di Sampierdarena confermano di aver ricevuto richieste di informazioni da parte di numerosi pazienti politrasfusi: «La gente si è allarmata perchè ha ricevuto notizie non chiare. Le trasfusioni negli anni sono diventate sicure. Il plasma e gli emoderivati vengono sottoposti a rigorosi controlli. Certo, la gente è corsa a informarsi perchè sono stati lanciati falsi allarmi. Nel nostro ospedale non risulta che sia mai stato infettato alcun paziente. Abbiamo iniziato la ricerca sull'Hiv nell'85, sui marker dell'epatite negli anni '70».

Il centro trasfusionale del San Martino sembra essere stato risparmiato dagli assalti dei pazienti: «Sono allarmismi che facevano presa cinque o sei anni fa. Ora la gente è informata e sa che l'unica categoria a rischio è quella degli emofiliaci. Ma qui utilizziamo solo sangue trasfuso nel nostro centro oppure in quelli della Liguria e non ci possono essere errori».

[p. c.]

Adesso gli ambientalisti protestano per la morte di una foca

Oltre 60 mila visitatori

Positivo il bilancio a sole tre settimane dall'apertura dell'acquario di Genova
In gran parte famiglie, scolaresche e comitive di anziani in arrivo da tutta Italia

GENOVA. «Avevamo previsto come migliore dei casi 60 mila visitatori entro dicembre. Invece, dopo tre settimane di apertura, abbiamo già raggiunto quella soglia, che ci era sembrata tanto lontana». A parlare è Filiberto Tommasinelli, responsabile commerciale dell'acquario di Genova.

La consegna del team che dirige l'acquario è di moderare l'ottimismo. «Non si sa mai, l'Expo ha lasciato un brutto ricordo», aggiunge il manager. Però gli riesce difficile nascondere la soddisfazione, legittima, per il successo ottenuto.

La media giornaliera è di 1800 visitatori. In gran parte famiglie e scolaresche, ma anche comitive di anziani arrivati dal basso Piemonte e dalla Lombardia per questa full-immersion nell'ambiente marino.

Gli «ospiti» dell'acquario non sembrano intimiditi dalla marea di volti appiccicati alle pareti delle vasche. I delfini si esibiscono in continue piroette che fanno la gioia dei più piccoli. Gli squali si aggirano un po' meno gioiosamente nella loro vasca. Ma gli ambientalisti portano ad esempio la morte di un cucciolo di foca per dimostrare che anche pesci e mammiferi soffrono lo stress della celebrità.

Molti visitatori all'Expo

L'affluenza è superiore nel fine settimana. Domenica è stata necessaria la chiusura delle casse per una buona mezz'ora per consentire lo smaltimento della coda. La direzione dell'acquario sta valutando la possibilità di prolungare l'orario di visita anche al venerdì.

L'acquario è aperto dal martedì al venerdì, dalle 9.30 alle 17.30, termine ultimo per l'entrata. Il pubblico può proseguire la visita fino alle 19.30. Sabato e domenica, l'orario diventa dalle 9.30 alle 19.30 (chiusura alle 21.30). I prezzi sono 10 mila lire per il biglietto intero, 9 mila per i gruppi, e 8 per le scolaresche. I bambini al di sotto dei 5 anni entrano gratis.

Forte del successo di pubblico, la società di gestione chiede il rinnovo della concessione (che scadrà il 31 dicembre) sino al 31 marzo '94.

[p. c.]

VENTIQUATTR'ORE

POLITICA

Rosy Bindi domani al cinema Palazzo

Rosy Bindi sarà domani a Genova per partecipare ad un dibattito elettorale che si terrà al cinema Palazzo, alle 18. Bindi appoggerà la candidatura a sindaco di Ugo Signorini. [p. c.]

PROCESSO

Accoltellò un barista, condannato a due anni

Due anni in un ospedale psichiatrico giudiziale è la condanna inflitta a Mario Ardizzone, di anni, originario di Crotone, ma residente a Genova, per aver accoltellato Fulvio Penco, titolare del bar «Cavour» a Nervi». L'episodio risale all'agosto dell'anno scorso. La sentenza è state emessa ieri dal tribubale, dopo l'esame delle perizie psichiatriche sull'imputato. [p. c.]

TRIBUNALE

Appalti pulizia, annullata l'ordinanza del gip

Il tribunale del riesame ha annullato «per assoluta carenza di indizi di colpevolezza» l'ordinanza emessa dal gip Roberto Fucigna, per cui era finito in carcere il 16 agosto Germano Chiocciolì, di 39 anni, accusato di concorso in turbativa d'asta e corruzione, successivamente rimesso in liberta del gip. Non è stato provato il suo coinvolgimento negli affari della ditta Polish house negli anni relativi all'inchiesta. [p. c.]

POLITICA

Il pds chiede la revisione dell'accordo

Il gruppo regionale del pds ha chiesto la revisione dell'accordo di programma a punto tra Governo e Regione. La questione verrà sollevata in una risoluzione che il pds presenterà lunedì prossimo in consiglio. Secondo il segretario regionale del pds Graziano Mazzarello l'accordo che dovrà essere firmato il 7 dicembre è deludente. [p. c.]

E' stato un punto di riferimento per generazioni di liguri, simbolo di una città che non c'è più

Quando Totò si scatenava al «Margherita»

Genova, ricordi e nostalgie per il teatro che rischia la chiusura

Anche Totò fu di scena al Margherita

GENOVA. Era uno dei salotti della città. Era una perla della collana, ora sbriciolata, di una Genova che, attorno agli Anni 30, forse la fame non riusciva a levarsela del tutto, ma che era più serena e più felice, nonostante mancassero certi soprusi di nera. Era il «Margherita» - che ora i picconi fanno pezzi - nelle cui poltroncine era bello tirar tardi, anche alle 2 di notte. Per esempio l'ora in cui Totò, Macario, Dapporto e le loro bellissime facevano l'ultima passerella. Ora la società è frettolosa, invivibile. La vecchia «Bay» ha portato via gli ultimi sprazzi di una goliardia spensierata, che era anche felice scelta di vita.

Serata al «Margherita», compagnia Ricci-Adani, in scena una commedia di Berstein. Silvio Giovaninetti, critico teatrale e commediografo, dedica quasi interamente il suo articolo ad un gatto che salta il palcoscenico, passando dall'uno all'altro dei palchetti di proscenio. La sera gli attori del «Margherita» si ritrovavano al «Giornale di Genova», e la serata finiva quasi sempre all'alba con le fagiolate di Alfredo, dove era Banca Passadore.

Marcello Giorda e Bruno Zirvello levavano le cravatte a tutti e si fingevano venditori, a volte capitava anche il conte Ludovico da Parma, nessuna nobilità e abbonamento al fiasco, capo della claque del «Carlo Felice». Scherzi anche brutali: la moglie di uno cronista teatrale avvisata per telefono che il marito al cinema «Augustus» con l'amica. Un putiferio. E così avvenne per giornalista: era con bella bruna, arrivò la moglie, appositamente avvertita, lui rimase fino a sera inoltrata aggrappato ad una boa davanti alla spiaggia di Prà. I cosiddetti «viveur» finivano la notte al «Tabarin», sotto la vecchia posta. Capitò una sera al «Giornale di Genova», dopo aver visto lo spettacolo al «Margherita», Arnaldo Mussolini. Al «Giornale di Genova» c'era un portiere, Pompilio, disturbato da un tic che gli faceva fare spallucce. Chiese Arnaldo: «Devo vedere il direttore». Risposta di Pompilio: «Lei, come si chiama?». «Mussolini». «E dove abita?». «Di solito a Milano». «E Milano, viene proprio a prendermi per il sedere fin qui?».

Petrolini capitò al «Giornale di Genova» notte alle 2, irritato per una critica non benevola ad sua recita al «Margherita». Aveva un abito scuro, borsalino a cupoletta in testa, una massiccia catena di argento che gli traversava il panciotto. Declamò in redazione: «Io recitato davanti ai grandi di Russia, mi hanno applaudito negli Stati Uniti e a Londra. Ed ora mi trovo criticato da un giornalista di provincia». Voleva sfidare a duello l'autore dell'articolo, fu dissuaso a stento, finì tutto con un fritto misto di pesce da «Perelli», allora il ristorante più importante di Genova, 30 lire a coperto.

Guido Coppini

Nel centro storico

Giovane arrestato mentre vende busta di eroina

GENOVA. Ancora un arresto per droga nel centro storico. E' avvenuto l'altra sera ai piani di Sant'Andrea, luogo solitamente frequentato dai tossicodipendenti.

I carabinieri hanno sorpreso in flagrante Luciano Guaraglia, di 34 anni, abitante in via Apparizione 22, mentre cedeva la bustina di eroina ad un cliente.

La dose conteneva circa un grammo di eroina. Il giovane, trovandosi perso, non ha neppure tentato di fuggire e ha ammesso che l'aveva per venderla stupefacente.

Inoltre, i carabinieri gli hanno sequestrato centomila lire, che Guaraglia ha detto essere il provento della vendita dell'eroina.

Il giovane è stato tenuto d'occhio dai militari perchè si aggirava con fare sospetto in uno dei punti più comuni dello spaccio di droga, proprio alle spalle dei «giardini di plastica». [p. c.]

NUMERI UTILI

TURNO FESTIVO
Dalle 8,30 alle 20.
Telloni: vico Notari 7
Galliera: Prato 12.
Nunziata: via Bensa 34
Oregina: via Napoli 127
S. Giorgio: via De Gasperi 24
Canevari: Canevari 276
Coperà: via Caprera 95
Amoretti: via Gianelli
Dalle 8,30 alle 21,30:
S. Sebastiano: via Piacenza 161
Italiani: via Giovanetti 87
S. Martino: via Filzik 68
: Cornigliano 262
Sestri: via Sestri 66
S. Francesco: via Cisto
Sopra: via Del Monte 2 (sino 12,30)
Palmaro: via Prà 167
Dalle 8,30-12,30 e dalle 15,30-19,30:
Santamaria: via Venezia 26
Martinetti: piazza Giusti
Popolare: Mario 265
Sapelo: via Sapelo 47
Certosa: via Jori 74 (sino alle 21,30)
N. S. della Guardia: via S. Quirico 301 (sino alle 21,30)
Multedo: via Multedo 107
ARENZANO
Chiappano, via Saul Pallavicino 54
COGOLETO
Conti: via Colombo (turno notturno)
SORI
Sori, via Carroli 16; telefono 700.632
Berni, p.le Europa 1, tel. 74.015
Machi, via Repubblica 8, . 771.081
SANTA MARGHERITA
Internazionale, p.zza Martiri .
287.189
RAPALLO
Montallegro, Libertà 106, t.
ZOAGLI
Vallera, p. XXVII Dicembre 3, tel. 259.041
CHIAVARI
Podestà, p.zza Mazzini 13, tel.
LAVAGNA
S. Stefano, via Roma 102, t.
Pita, via Nazionale 432, t. 41.084.
LIA
Marconi: via Longhi 68, tel. 49.232

AUTOAMBULANZE

Genova: 595.951; **Camogli:** 770.205; **Recco:** 74.234; **S. Margherita:** 287.019; **Rapallo:** 50.433, 60.700; **Chiavari:** 322.482, 309 655; **Cogorno:** 384.620; **Lavagna:** 309.947; **Sestri L.:** 41.020, 480.750; **Riva Trigoso:** 41.764; **Moneglia:** 49.241; **Cogoleto:** 9188.366; **Sori:** 700.917.

OSPEDALI

S. Martino: 35.351; **Galliera:** 58.321; **Sampierdarena:** 41.021; **Rivarolo:** 448.941; **Sestri P.:** 600.941; **Gaslini** (pediatrico): 56.361; **Borgo Fornari:** 932.985; **Recco:** 74.102; **S. Margherita:** 283.611; **Rapallo:** 50.231; **Lavagna:** 32 91; **Cogoleto:** 91.83.456.

A MEDICA

Notturna prefestiva e festiva:
Genova, Bogliasco, Pieve Ligure, Arenzano, Cogoleto: tel. . Pediatrica (a pagamento) . 542.776.
Recco, Rapallo, Camogli, S. Margherita: tel. 60.333.
Chiavari, Lavagna, : tel. 303 410-32 91.
tel. 340.239.
Stefano d'Aveto: tel. 98.129.
Cicagna: tel. 92 147.
Varese Ligure: . 842.041.

AUTOLINEE

AMT Genova: 59.872.114
Tigullio Trasporti Chiavari: 313.851
Sestri L.: 41.384 - 480.655 - 47.761
Rapallo: 54.509 - 51.300 - 54.608.

FERROVIE

Genova: 284. ; **Camogli:** 771.137; **Recco:** 76.134; **Santa Margherita:** 286.830; **Rapallo:** 50.347; **Zoagli:** 259.358; **Chiavari:** 300.000, 309.597, 382.151; **Sestri Ligure:** 41.820, 41.050; **Riva Trigoso:** 42.386; **Cogoleto:** 9181 765; **Moneglia:** 48.705.

MERCATI

Lunedì. P. Palermo, p. Di Negro, p. Tre Ponti, Molassana, Bolzaneto, Pegli, Recco, Riva Trigoso.
Martedì. P.le Parenzo, p.le Giusti, Oregina, Nervi, v. Anzani, Cornigliano, Voltri.
Mercoledì. P. Terralba, v. del Campo, via Torbella, Sestri Ponente, Prà, Certosa, p.le Da Vinci.
Giovedì. P. Palermo, p. Di Negro, Bolzaneto, Pegli, v. Anzani, v. Emilia, Lavagna, Rapallo, Sori.
Venerdì. V. Isonzo, p. Tre Ponti, p. Terralba, Prato, Pontedecimo, p.le Parenzo, p.le Giusti, Oregina, Cornigliano, Chiavari, Santa Margherita
Sabato. V. del Campo, v. Torbella, p.le Terralba, Sestri Ponente, Certosa, p.le Da Vinci, Sestri Levante.

TAXI

Genova Radiotaxi: 28.96; **Recco:** 74 032; **Camogli:** 771.143; **Portofino:** 269.285; **Santa Margherita:** 286 508 - 287.998; **Rapallo:** 55.858, 54.474, 50 048, 55.868, 55.969, 50.317, 50.647; **Zoagli:** 259.385; **Chiavari:** 308.284, 305.522; **Lavagna:** 392.086, 39.31.822; **Sestri Levante:** 41.277, 41.278; **Sori:** 700.396.

CAPITANERIE DI PORTO

Genova: telefono 26.74.51
Santa Margherita: telefono 28.70.29.

CORPO FORESTALE

Genova: 560831-560429-566559
Casarza Ligure: 457.141
Borzonasca: 340.016
Cicagna: 92.035
Rezzoaglio: 97.043
S. Stefano d'Aveto: 99.072.

STORIA AL CINEMA

GENOVA

TEATRI

Carlo Felice — OGGI RIPOSO
T. 589.329/591.697

T. della Corte
. 570.24.72 — OGGI RIPOSO

Pol. Genovese
Tel. 839.35.69
Or.: 16
Ore 40.
I nastaghi di Carlo Goldoni. Compagnia del Bicentenario. Regia Massimo Castri.

T. della Tosse
Sant'Agostino
Tel.: 2470793
Ore 25.000 — OGGI RIPOSO

Sala Carignano — **Il conte di Lussemburgo**
Tel. 593.533
Or.: 16
Ore 27.000/25.000
Operetta in tre atti di Wilner e Bodansky. Musica di Franz Lehár. Direzione Luciano Cassini. Interpreti principali: Vanna Santagata, Margherita Colangelo, Ernesto G. Oppicelli, Marilena Malipiewicz.

CINEMA

Ariston 1 — **Giovanni Falcone**
Tel. 208.549
Or.: 20,20/22,40
L. 10.000
di G. Ferrara, con M. Placido, G. Giannini, A. Bonsignore (Italia '93) — Vita, battaglie e morte del giudice Falcone, trasferimento a Palermo, al lavoro nei pool antimafia, alla strage di Capaci. N. V. 2h 05' **Drammatico**

Ariston
Tel. 208.549. Or.: 15 16,55/18,50/20,45/22,40
Lire
Sliver
di P. Noyce, con S. Stone, W. , T. Berenger (Usa '93) — In un palazzo di Manhattan, teatro di morti misteriose, una seducente donna è coinvolta dal vicino di casa in un pericoloso gioco voyeuristico. V. 14 1h 47' **Thriller**

Augustus — **Il fuggitivo**
Tel. 566.810
.: 15/17,30/20
22,40
Lire 10.000
di A. Davis, con H. Ford, T. L. Jones, S. Ward (Usa '93) — Un medico trova la moglie assassinata e viene ingiustamente accusato dell'omicidio: braccato dalla polizia, cerca il vero colpevole per salvare la pelle. N. V. 2h 08' **Thriller**

Corallo 1 — **Misterioso a**
Tel. 586.419
Or.: 15/16,55/18,50
20/22,40
Lire 10.000
di W. Allen, con W. Allen, D. Keaton, A. Huston (Usa '93) — Quattro intellettuali newyorkesi, malati d'immaginazione, si trasformano in detective per fare luce sulla morte di una tranquilla signora. N. V. 1h 40' **Thriller**

Corallo 2 — **L'età dell'innocenza**
Tel. 588.418
Or.: 15/17,30
20/22,30
Lire 10.000
di M. Scorsese, con D. Day-Lewis, M. Pfeiffer, W. Ryder (Usa '93) — New York, fine '800: un ricco avvocato, in procinto di sposarsi, tradito dalla passione per una contessa. Dal romanzo di E. Wharton N. V. 2h 15' **Drammatico**

Grattacielo — **Super Bros**
Tel. 584.403
Or.: 15/16,55/18,50
20,45/22,40
Lire 10.000
di R. Morton e A. Jankel, con B. Hoskins, J. Leguizamo (Usa '93) — I due fratelli idraulici italoamericani, celebri personaggi di videogiochi, affrontano un pericoloso mondo sotterraneo popolato da dinosauri. N. V. 1h 40' **Fantacomico**

Ideon — **Sud**
Tel. 551.881
Or.: 16,30/17,15/19
21/22,50
Lire 10.000
di G. Salvatores, con S. Orlando, F. Neri, G. Alberti (Italia '93) — Quattro disoccupati si barricano in un seggio elettorale per inscenare una clamorosa protesta e fanno scoprire brogli e malversazioni. N. V. 1h 32' **Drammatico**

Odeon — **Jurassic Park**
Tel. 368.298
Or.: 15/17,30/20/22,30
Lire 10.000
di S. Spielberg, con S. Neill, L. Dern, R. Attenborough (Usa '93) — Con l'ingegneria genetica i dinosauri vengono resuscitati e confinati in un parco. Ma dopo un po' si ribellerranno. Dal libro di Crichton N. V. 2h 03' **Fantavventura**

Olimpia — **L'uomo senza volto**
Tel. 581.415
Or.: 15,30/17,30/20,10/22,30
L. 10.000
di M. Gibson, con M. Gibson, N. Stahl, M. Whitton (Usa '93) — L'amicizia tra un insegnante sfigurato da un incidente e un ragazzino solitario, orfano di padre, scolaro e vecchi scapestrati in un paese. N. V. 1h 56' **Drammatico**

Orfeo — **Tom & Jerry - Il film**
Tel. 564.849
Or.: 15,20/17,10/19
20,50/22,40
Lire 10.000
di P. Roman (Usa '92) — Tom e Jerry si ritrovano per strada perché la loro casa deve essere demolita e scoprono il valore di nuovi amici: un cagnolino, una bambina senza padre, un agente di polizia .. N. V. 1h 15' **Cartoni Animati**

omicidio a Manhattan
Or.: 16/16,55/18,50
20,45/22,40
Lire 10.000
di W. Allen, con W. Allen, D. Keaton, A. Huston (Usa '93) — Quattro intellettuali newyorkesi, malati d'immaginazione, si trasformano in detective per fare luce sulla morte di una tranquilla signora. N. V. 1h 40' **Thriller**

Universale — **Per solo per amore**
Palazzo dello Spettacolo Sala 1. Tel. 592.461
Or.: 15/17,50/20,10
22,30. L. 10.000
di G. Veronesi, con D. Abatantuono, P. Cruz, A. Haber (Italia '93) — I desideri e i conflitti interiori di Giuseppe, costretto a vivere in castità a fianco di Maria, madre del figlio di Dio. Dal romanzo di P. Festa Campanile. N. V. 1h 48' **Dramm.**

Universale — **Il socio**
Palazzo dello Spettacolo Sala 2. Tel. 592451
.: 14,30/17,15/19,55
22,40. L. 10.000
di S. Pollack, con T. Cruise, G. Hackmann, H. Hunter (Usa '93) — Un giovane avvocato entra con uno stipendio favoloso in uno strano studio: ma il sogno diventa incubo perché c'è di mezzo la mafia. Da Grisham. N. V. 2h 35' **Thriller**

Universale — **Nata ieri**
Palazzo dello Spettacolo Sala 3 T. 592.461 Or.: 15/16,55/18,50/20,45/22,40
L. 10.000
di L. Mandoki, con M. Griffith, J. Goodman, D. Johnson (Usa) — Nell'intricato mondo degli affari di Washington una bionda affascinante e dall'aria un po' sempliciotta riesce a far luce su brogli e corruzione. N. V. 1h 43'

Verdi — **Cliffhanger**
Tel. 582.
Or.: 15,30/17,50
20,10/22,30
Lire 10.000
di R. Harlin, con S. Stallone, J. Lithgow, M. Rooker (Usa '93) — Un alpinista, pieno di rimorsi per la morte di una scalatrice, ritrova se stesso lottando ad alta quota contro una pericolosa banda di terroristi. N. V. 1h 52' **Avventuroso**

Centrale 1 — **tutto se ce la**
Tel. 589.580

Centrale 2 — **Eva, le provocazioni di una ninfomane Il superdotato**
Tel. 580.380

Chiabrera — **Pisa und Arsch gell Teenies extrem Teil 30**
Tel. 281.585

Cristallo — **Alto godimento**
Tel. 299 467

Eldorado — **anal story**

CINECLUB Amici del Cinema — **Molto rumore per nulla**
Tel. 413 836
Ore 18,15/20,15/22,10
Lire 6000. Riserva
di K. Branagh, con K. Branagh, E. Thompson, D. Washington (Ingh. '92) — Intrighi d'amore ruotano intorno a una donna da molti desiderata e a una dubbia castità che mette in forse un matrimonio. Da Shakespeare. N. V. 1h 51' **Commedia**

Fritz Lang — **Eroe per caso**
Tel. 219.758
Ore 21,15
di S. Frears con D. Hoffman, G. Davis, A. Garcia (Usa '92) — Un piccolo delinquente salva i sopravvissuti di un disastro aereo: della azione eroica si appropriano un impostore e una giornalista televisiva. N.V. 1h 52' **Comm.**

Lumiere — **Heimat 2: occhi da straniero**
Tel. 505.538
.: 15/18/20.15/22,30
L. 6000
di Edgar Reitz, con M. Brauer, M. Kausch, S. Wagner (Germania '92) — Dal nazismo alla 2ª Guerra Mondiale, dal '66 al terrorismo, la vita di alcuni giovani aspiranti artistici in di se stessi .. V. 2 h **Drammatico**

IL TEMPO OGGI IN LIGURIA

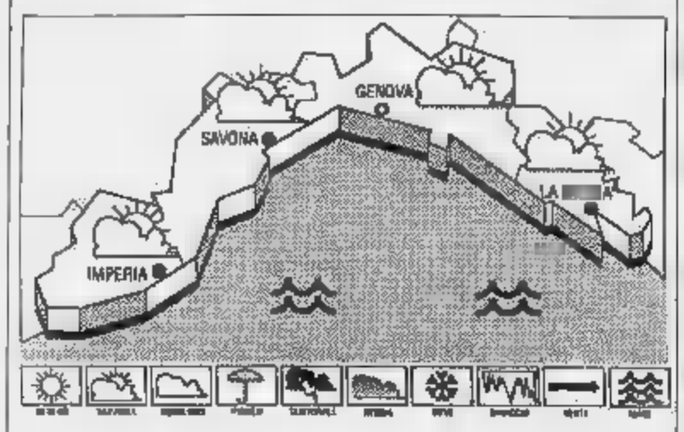

TEMPO PREVISTO PER OGGI. Ampia schiarite alternate ad annuvolamenti, vento moderato, mare mosso, temperatura in lieve flessione. **Tendenza** domani: situazione senza rilevanti variazioni.
VAZIONI DI IERI. Temper. del mare 18° C, umid. relat. 70%, vento Ovest 10-15 km/h, mare mosso, cielo irregolar. nuvol., press. bar. 1001 mb (staz.).

TEMPERATURE DI IERI

	max.	min
Genova	17	
Savona	17	13
Imperia	18	14

Dati gentilmente forniti dall' di Imperia e dal Centro Meteo Museo di Portoferraio

UN ANNO FA A IMPERIA
Max: 20; min: 14. Temp. del mare
Il sorge alle 7,11 e tramonta alle 17,10. La Luna tramonta alle 13,17 e sorge alle 0,27 dell'8 novembre (fase calante).

Movie Club — **Sommersby**
Tel. 300.033
Ore 21,15
L.
di J. Amiel, con R. Gere, J. Foster, B. Pullman (Usa '92) — U torna a casa sei anni dopo la fine della guerra civile americana molto cambiato: premuroso, gentile, affettuoso. Ma è veramente lui? N. V. 1h 54' **Drammatico**

PEGLI Edon-Pegliclnema — **Nel centro del mirino**
Tel. 683.029
Ore 15,20/17,45/20/22,15
Lire 5000/8000
di W. Petersen, con Eastwood, J. Malkovich, R. Russo (Usa '93) — Un agente Cia, che non si perdona di non aver saputo evitare l'assassinio di Kennedy, deve salvare il nuovo presidente da un killer paranoico. N. V. 2h 10' **Thriller**

S. MARGHER. Centrale — **Il socio**
Tel. 288.033
Inizio ore 15,20
Lire 8000
di S. Pollack, con T. Cruise, G. Hackman, H. Hunter (Usa '93) — Un giovane avvocato entra con uno stipendio favoloso in uno strano studio: ma il sogno diventa incubo perché c'è di mezzo la mafia. Da Grisham. N. V. 2h 35' **Thriller**

RAPALLO Augustus — **Tom e Jerry**
Tel. 61.951
Inizio ore 16
Lire 7000
di P. Roman (Usa '92) — Tom e Jerry si ritrovano per strada perché la loro casa deve essere demolita e scoprono il valore di nuovi amici: un cagnolino, una bambina senza padre, un agente di polizia .. N. V. 1h 15' **Cartoni Animati**

CHIAVARI Mignon — **Il socio**
Inizio ore 16
Lire 8000
di S. Pollack, con T. Cruise, G. Hackman, H. Hunter (Usa '93) — Un giovane avvocato entra con uno stipendio favoloso in uno strano studio: ma il sogno diventa incubo perché c'è di mezzo la mafia. Da Grisham. N. V. 2h 35' **Thriller**

Astor — **Cliffhanger**
Inizio ore 16
Lire 8000
di R. Harlin, con S. Stallone, J. Lithgow, M. Rooker (Usa '93) — Un alpinista, pieno di rimorsi per la morte di una scalatrice, ritrova se stesso lottando ad alta quota contro una pericolosa banda di terroristi. N. V. 1h 52' **Avventuroso**

Tel. 309.938
Inizio ore 16
Lire 6000
Tom & Jerry - Il film
di P. Roman (Usa '92) — Tom e Jerry si ritrovano per strada perché la loro casa deve essere demolita e scoprono il valore di nuovi amici: un cagnolino, una bambina padre, un agente di ... N. V. 1h 15' **Cartoni Animati**

SESTRI LEV. Ariston — **Last action hero**
Tel. 41.505
Inizio ore 20
di J. McTiernan, con A. Schwarzenegger, A. O'Brien, F. M. Abraham (Usa '93) — Un ragazzino appassionato di cinema si ritrova per magia sullo schermo e vive mirabolanti avventure con il suo eroe preferito. N. V. 2h 02' **Fantavventura**

SAVONA

Teatro
. 820.409
Ore 16
L. 25.000
Oggi riposo. Il Concerto di Maria Cristina Zanni e Mauro Castellano è stato rinviato a dicembre

Astor — **Cliffhanger**
Tel. 554.627.
Or.: 15,45/18/20,10/22,00
Lire
di R. Harlin, con S. Stallone, J. Lithgow, M. Rooker (Usa '93) — Un alpinista, pieno di rimorsi per la morte di una scalatrice, ritrova se stesso lottando ad alta quota contro una pericolosa banda di terroristi. N. V. 1h 52' **Avventuroso**

Diana 1 — **Tom e Jerry - Il film**
Tel. 825.714
Or.: 15,30/17,15/18/20,40
22,30 Lire 10.000/7000
di P. Roman (Usa '92) — Tom e Jerry si ritrovano per strada perché la loro casa deve essere demolita e scoprono il valore di nuovi amici: un cagnolino, una bambina senza padre, un agente di polizia .. N. V. 1h 15' **Cartoni Animati**

Diana 2 — **ve - per giorno**
Tel. 825.714.
Or.: 15,45/18/20,20/22,30
Lire 10.000/7000
di L. Reitman, con K. Kline, S. Weaver, B. Kingsley (Usa '93) — E' il sosia perfetto del primo cittadino: ma quando si ritrova alla Casa Bianca per sostituire il presidente ammalato il «gioco» diventa troppo serio N. V. 1h 50' **Commedia**

Diana 3 — **Per amore solo per amore**
Tel. 825.714
Or.: 15,30/17,45/20/22,30
Lire 10.000/7000
di G. Veronesi, con D. Abatantuono, P. Cruz, A. Haber (Italia '93) — I desideri e i conflitti interiori di Giuseppe, costretto a vivere in castità a fianco di Maria, madre del figlio di Dio. Dal romanzo di P. Festa Campanile. N. V. 1h 48'

Il socio
Tel. 820.563
Or.: 16/19/22
Lire 10.000/7000
di S. Pollack, con T. Cruise, G. Hackmann, H. Hunter (Usa '93) — Un giovane avvocato entra con uno stipendio favoloso in uno strano studio: ma il sogno diventa incubo perché c'è di mezzo la mafia. Da Grisham. N. V. 2h 35' **Thriller**

Filmstudio — **Condannato a**
Tel. 388.322
.: 15,30/20,30/22,30
Lire 5000
di G. Piccioni, con S. Rubini, M. Buy, V. B. Tedeschi (Ita. '93) — Essere fedeli a una donna o rincorrere avventure galanti? Un giovane si «sdoppia» perché i due retrami entrano fatalmente in collisione. N. V. 1h -1' **Commedia**

Or.: 15,30 (Nei festivi spett. pomeridiano a/le 16,30)
Amore per sempre
di B. Miner, con M. Gibson, E. Wood, J.L. Curtis (Usa '92) — Un pilota, sconvolto dall'incidente occorso alla donna che ama, si fa ibernare nel 1939. Si sveglia 50 anni dopo e scopre che l'amore non muore. N. V. 1h 50' **Drammatico**

Jolly — **Follie bestiali corpi eccitanti**
Tel. 850.570
Or.: 15/17,30/20,30/22,30
Lire 8000/6000/5000

ALASSIO Colombo — **rumore per nulla**
Tel. 640.263. Or.: 20,00/22,30 Fest. e prefest. 16/18,10 .20/22.30. Lire 8000
di K. Branagh, con K. Branagh, E. Thompson, D. Washington (Ingh. '92) — Intrighi d'amore ruotano intorno a una donna da molti desiderata e a una dubbia castità che mette in forse un matrimonio. Da Shakespeare. N. V. 1h 51'

Ritz — **Cliffhanger**
Tel. 640 427
Or.: 20,30/22,30; prefest. e fest. 16/18,05/20,20/22,30
Lire 8000/6000
di R. Harlin, con S. Stallone, J. Lithgow, M. Rooker (Usa '93) — Un alpinista, pieno di rimorsi per la morte di una scalatrice, ritrova se stesso lottando ad alta quota contro una pericolosa banda di terroristi. N. V. 1h 52' **Avventuroso**

ALBENGA Ambra — **Misterioso a**
Tel. 51.419 Or.: 20,15 22,30; prefest. e fest. 16/20,15/22,30 L. 7/5000
di W. Allen, con W. Allen, D. Keaton, A. Huston (Usa '93) — Quattro intellettuali newyorkesi, malati d'immaginazione, si trasformano in detective fare luce morte di una tranquilla signora. N. V. 1h 40' **Giallo comico**

Astor — **Il socio**
Tel. 50997. Or.: 19,45/22,30 Festivi e prefestivi 18,30/19,30/22,30
Lire 8000/5000
di S. Pollack, con T. Cruise, G. Hackman, H. Hunter (Usa '93) — Un giovane avvocato entra con uno stipendio favoloso in uno strano studio: ma il sogno incubo perché c'è di mezzo la mafia. Da Grisham. N. V. 2h 35' **Thriller**

S. Leone
Or. 21
Lire
OGGI RIPOSO

ALTARE Vallechiara — CHIUSO FERIE

CAIRO MONT. Abba
Or.: 20/22
fest. 16/18/20/22
Lire 7000/5000
Palle in canna
di G. Quintano, con E. Estevez, S. L. Jackson, J. Lovitz (Usa '93) — Un detective di Los Angeles indaga sull'omicidio di una biscotti di famosi biscottini, e scopre un misterioso intreccio di droga e altri delitti N. V. 1h 25' **Comm. Giallo**

FINALE LIGURE Ondina
Tel. 00.
Or.: 16/18,15/20,15/22,30
Lire
Il fuggitivo
di A. Davis, con H. Ford, T. L. Jones, S. Ward (Usa '93) — Un medico trova la moglie assassinata e viene ingiustamente accusato dell'omicidio: braccato dalla polizia, cerca il vero colpevole per salvare la pelle. N. V. 2h 08' **Thriller**

LOANO Loanese
Tel. 669.951. Or.: 20,30/22,30— Fest 30/18,30/20,30/22,30va alla Casa Bianca per sostituire il presidente ammalato il «gioco» diventa troppo serio N. V. 1h 50'
di L. Reitman, con K. Kline, S. Weaver, B. Kingsley (Usa '93) — E' il sosia perfetto del primo cittadino: ma quando si ritrova alla Casa Bianca per sostituire il presidente ammalato il «gioco» diventa troppo serio N. V. 1h 50'

Perla — **Cliffhanger**
Tel. 675.791
Or.: 20,30/22,30
fest. dalle 16 alle 22,30
Lire 7000/5000
di R. Harlin, con S. Stallone, J. Lithgow, M. Rooker (Usa '93) — Un alpinista, pieno di rimorsi per la morte di una scalatrice, ritrova se stesso lottando ad alta quota contro una pericolosa banda di terroristi. N. V. 1h 52' **Avventuroso**

MILLESIMO Lux — **Dragon: la storia di Bruce Lee**
Or.: 15/17/21
Fest. 15 e 17
Lire 8000/4000
di R. Cohan, con J. S. Lee, L. Holly, M. Loannod (Usa '93) — Gli spettacolari combattimenti di kung fu, gli amori e la vittoriosa lotta ai pregiudizi e alla paura del grande maestro di arti marziali. N. V.

VARAZZE Verdi 1 — **Il socio**
Tel. 97.249.
Or.: 16/19/22
Lire 10.000/7000
di S. Pollack, con T. Cruise, G. Hackman, H. Hunter (Usa '93) — Un giovane avvocato entra con uno stipendio favoloso in uno strano studio: ma il sogno diventa incubo perché c'è di mezzo la mafia. Da Grisham. N. V. 2h 35' **Thriller**

Tel. 97.249
Or.: 15,20/17/20,40/22,40
Lire
Palle in
di G. Quintano, con E. Estevez, S. L. Jackson, J. Lovitz (Usa '93) — Un detective di Los Angeles indaga sull'omicidio di una testimone di famosi biscottini, e scopre un misterioso intreccio di droga e altri delitti N. V. 1h 25' **Comm. Giallo**

IMPERIA

IMPERIA — **Sud**
Or.: inizio 15,30/22,30
Lire 9000/rid.
di G. Salvatores, con S. Orlando, F. Neri, G. Alberti (Italia '93) — Quattro disoccupati si barricano in un seggio elettorale per inscenare una protesta e fanno scoprire brogli e malversazioni. N. V. 1h 32' **Drammatico**

Dante — **Per amore solo per amore**
Or.: inizio 15/ult. 22,30
Lire 9000/rid. 6000
di G. Veronesi, con D. Abatantuono, P. Cruz, A. Haber (Italia '93) — I desideri e i conflitti interiori di Giuseppe, costretto a vivere in castità a fianco di Maria, madre del figlio di Dio. Dal romanzo di P. Festa Campanile. N. V. 1h 48' **Dramm.**

Imperia — **Cliffhanger - L'ultima sfida**
Or.: inizio 15/ult. 22,30
Lire 9000/6000
di R. Harlin, con S. Stallone, J. Lithgow, M. Rooker (Usa '93) — Un alpinista, pieno di rimorsi per la morte di una scalatrice, ritrova se stesso lottando ad alta quota contro una pericolosa banda di terroristi. N. V. 1h 52' **Avventuroso**

A. DI TAGNA Capitol — **Dragon: la storia Bruce Lee**
Tel. (0184) 43.440
Or.: inizio 15/ult. 22,30
Lire 6000
di R. Cohan, con J. S. Lee, L. Holly, M. Loannod (Usa '93) — Gli spettacolari combattimenti di kung fu, gli amori e la vittoriosa lotta ai pregiudizi e alla paura del grande maestro di arti marziali. N. V. 2h **Drammatico**

Giardino
CHIUSO PER FINE STAGIONE

BORDIGHERA Olimpia — **Sliver**
Lire 5000/rid. 4000
Or.: inizio 15/ult. 22,30
di P. Noyce, S. Stone, Baldwin, T. Berenger (Usa '93) — In un palazzo di Manhattan, teatro di morti misteriose, una seducente donna è coinvolta dal vicino di casa in un pericoloso gioco voyeuristico. V. 14 1h 47' **Thriller**

DOLCEACQUA Cristallo — **fuga a zampe**
Or.: 15/21,15
Lire 5000/rid.
di D. Dunham, con J. Smart, B. Thall (Usa '93) — Due cani e un gatto, lasciati a un'amica, intraprendono un pericoloso viaggio per ritrovare i padroni. Con il «Pluto innamorato pazzo» di W. Disney N. V. 1h 25' **Comm. Avvent.**

DIANO MARINA Dianese — **centro del mirino**
Or.: 16,30/18,30/20,30/22,30
Lire 7000/rid. 5000
di W. Petersen, con C. Eastwood, J. Malkovich, R. Russo (Usa '93) — Un agente Cia, che non si perdona di non saputo evitare l'assassinio di Kennedy, deve salvare il nuovo presidente da un killer paranoico. N. V. 2h 10' **Thriller**

Or.: 20,45
Lire 45.000 poltronissima/ 35.000 poltrona/20.000 gall.
OGGI RIPOSO

traile — **Cliffhanger - L'ultima sfida**
Or.: in. 15/ult. 22,30
Lire
*di R. Harlin, con S. Stallone, J. Lithgow, M. Rooker (Usa — Un alpinista, pieno di rimorsi per la morte di una scalatrice, ritrova se stesso lottando ad alta quota contro una pericolosa banda di terroristi. N. V. 1h 52' **Avventuroso***

Sanremese — **Per amore solo per amore**
Tel. 507070
Or.: in. 15,30/ult. 22,30
Lire: 10.000/Rid. 6000
di G. Veronesi, con D. Abatantuono, P. Cruz, A. Haber (Italia '93) — I desideri e i conflitti interiori di Giuseppe, costretto a vivere in castità a fianco di Maria, tha figlio di Dio. Dal romanzo di P. Festa Campanile. N. V. 1h 48' **Dramm.**

Orfeo
Tel. 62333
Lire 10.000/rid. 6000
Ore 15,30/17 **Tom & Jerry**
Ore 18,30/20,30/22,30 **Bud**

Ritz — **Il socio - The Firm**
Tel. 507070
Or.: in. 15/ult. 22,30
Lire 10.000/rid. 6000
di S. Pollack, con T. Cruise, G. Hackman, H. Hunter (Usa '93) — Un giovane avvocato entra con uno stipendio favoloso in uno strano studio: ma il sogno diventa incubo perché c'è di mezzo la mafia. Da Grisham. N. V. 2h 35' **Thriller**

Tabarin
Tel. 507.070
Or.: in. 15/ult. 22,30
Lire 10.000/rid.
Giovanni Falcone
di G. Ferrara, con M. Placido, G. Giannini, A. Bonsignore (Italia '93) — Vita, battaglie e morte del giudice Falcone, dal trasferimento a Palermo, al lavoro nei pool antimafia, alla strage di Capaci. N. V. 2h 05' **Drammatico**

VALLECROSIA Don Bosco — **in America**
Or.: 15/17/21
Lire 5000/rid. 4000
di R. Benjamin, con W. Goldberg, T. Danson, N. Long (Usa '93) — Una vedova esaudisce il sogno di avere una figlia rivolgendosi alla banca del seme. Ma la ragazza vorrà scoprire chi è il suo misterioso papà. N. V. 1h 50' **Commedia**

Per la pubblicità su
LA STAMPA
publikompass
PK
CATANIA, c. Martiri Libertà
, Uberto Bonino 15c
(corrispondente) via P. Nenni 3
via Carducci 139
, via Taro 8
CATANZARO, via M. Greco 102
REGGIO CALABRIA, . Panella
COSENZA, via Monte 39

Le statistiche delle Apt confermano l'inversione dopo la crisi della scorsa estate

Il Salone ha riportato i turisti

Da Recco a Zoagli il mese di ottobre ha fatto registrare un incremento delle presenze
Rispetto allo scorso anno è aumentato il numero degli stranieri. Dati negativi da Rapallo

RAPALLO. Una sorpresa: ad ottobre, nel tratto di Riviera più legato al turismo, cioè quello che da Recco va sino a Zoagli, i turisti [illegible] ritornati, [illegible] alcuni casi in numero ben maggiore rispetto ad arrivi e p[illegible] dello stesso periodo dell'anno scorso. Questa inversione di tendenza, dopo la parentesi piuttosto me[illegible] della primavera e soprattutto estate, [illegible] stata tenuta a battesimo dai dati forniti dall'Apt di S. Margherita relativi ad arrivi e presenze negli alberghi. E' una diretta dimostrazione dell'«effetto Salone Nautico».

Innanzitutto [illegible] sguardo all'andamento del comprensorio, diviso dal Promontorio di Portofino. Nell'ottobre 1992 il totale degli arrivi era stato 21.593, quest'anno 21.205; quindi poco più di trecento unità in meno. Non è male, [illegible] si prendono in esame le stesse differenze registrate per i mesi estivi, e si fa [illegible] confronto. La [illegible] dolente riguarda le presenze: ebbene sì, oltre settemila unità in meno. Chi arriva, è ormai consolidato, si ferma poco. E così è stato anche per espositori [illegible] visitatori dei «Saloni» di Genova.

[illegible] i dati parziali, però, quelli relativi alle singole località, [illegible] far ritornare il sorriso. Per esempio agli operatori turistici di Recco, quelli che con la «Fiera del mare» hanno fatto più affari. Il totale arrivi ha fatto registrare un più 23,99%: sono aumentati rispetto all'ottobre 1992 sia gli italiani (+24%), [illegible] sia gli stranieri (+21%). Bene anche [illegible] presenze, con un più 18%. Stesso discorso anche per Camogli, dove gli arrivi hanno fatto registrare un più 4% [illegible] le presenze un più 1% (hanno «tradito» solo gli stranieri).

Un'altra sorpresa positiva riguarda Portofino, [illegible] cui fascino evidentemente è sempre in voga. Nel borgo sono arrivati e si sono fermati sia più italiani che stranieri, rispetto all'anno scorso. La statistica premia il borgo con un più 16% di arrivi e stessa percentuale per le presenze. Il valore maggiore riguarda le presenze straniere: 2055 quest'anno contro le 1739 dell'ottobre '92 (+18%).

In Riviera, dopo un'estate di crisi, sono tornati i turisti autunnali

E adesso, le [illegible] dolenti. E' andata male per Rapallo, che ha perso il 21% di presenze e il 10% [illegible] arrivi. Non è andata bene per S. Margherita, che ha un meno 15% di presenze [illegible] [illegible]% di arrivi. E' andata ancora peggio per Zoagli, che ha chiuso il mese con [illegible] meno 31% di presenze e un meno 19% di arrivi (con un parziale di meno 33% di arrivi stranieri). Ad [illegible] stata «tradita» più brutalmente [illegible] stata Rapallo, che ha viaggiato sul 26-27% in meno di presenze sia per gli italiani che gli stranieri; [illegible]. Margherita, invece, ha perso il 22% di italiani, [illegible] si è consolata con solo un meno 5% [illegible] stranieri.

Fabio Pozzo

La sfida dei commercianti

Camogli pronta alla «rivolta» contro la chiusura del centro

CAMOGLI. Un'azione di forza per convincere l'amministrazione comunale a sospendere il funzionamento della zona a traffico limitato nel centro [illegible] borgo, [illegible] la scorsa estate [illegible] poi prorogata di mese in [illegible] sino [illegible] arrivare al 30 novembre. E' quanto hanno deciso i commercianti e operatori turi[illegible] di Camogli, aderenti all'Ascot: [illegible] generale per martedì prossimo. Quest'azione di forza, però, sembra che possa essere revocata.

Ha detto Agostino Revello, dell'Ascot: «Sembra che l'amministrazione sia intenzionata a sospendere la [illegible] a traffico limitato entro brevissimo tempo, [illegible] poi [illegible] riattivarla [illegible] prossimo maggio, ma questa volta arricchita [illegible]a nuovi parcheggi, da ricavare nell'area del Conobio dei Dogi, della stazione ferroviaria, dell'ex gasometro. E' quanto si [illegible] discutendo in questi giorni [illegible] credo che nelle prossime [illegible] si possa sapere qualcosa di più. Le serrate generali sono sempre antipatiche, perchè mettono in contrapposizione [illegible] nostra categoria con gli abitanti del borgo».

In attesa [illegible] sviluppi, comunque, per ora l'idea della chiusura di protesta rimane in piedi. Il [illegible] destino [illegible] legato alla permanenza [illegible] meno della [illegible] [illegible] traffico limitato. Ma perché non piace ai [illegible] cianti? Spiega ancora Revello: «Non è l'idea che non ci va, ma come è stata applicata. Senza parcheggi tali da consentire [illegible] chi viene da fuori di lasciare l'auto all'esterno del centro; con vigili urbani che multe[illegible] latissime, [illegible] dimostrare alcuna comprensione. Tutto ciò ci [illegible] facendo subire [illegible] danno economico rilevante».

Continua Revello: «E' però soprattutto il danno in immagine che sta subendo Camogli [illegible] preoccuparci. La gente [illegible] mincia a pensare che nel borgo non [illegible] più possibile venire, e quindi non viene». **[f. p.]**

Triora, interviene il sindacato

Sul caso ardesia ora è polemica

CHIAVARI. Nella «guerra dell'ardesia» tra le aziende della Val Fontanabuona, dell'entroterra di Chiavari, e il Comune di Triora, nel [illegible] territorio le prime si riforniscono di materia prima, è adesso il sindacato a «sparare» [illegible] colpo di cannone: il segretario della Fillea-Cgil Tigullio, Adriano Podestà, ha querelato il primo cittadino di Triora, Antonio Lanteri, per diffamazione a mezzo stampa.

E' stato Podestà, ieri mattina assieme a Armando Vezzo[illegible] a spiegare il perché. Oggetto della querela è un passo di una lettera [illegible] firma di Lanteri, pubblicata di recente da un quotidiano genovese. La frase incriminata è: «Stupisce e sconcerta l'atteggiamento di [illegible] certo sindacato i cui interventi da tempo sembrano pilotati dalla parte padronale». Il sindacato si [illegible] rivolto al procuratore della Repubblica [illegible] Genova, assistito dall'avvocato Andrea Vernazza.

Ha detto Podestà: «L'affermazione [illegible] falsa [illegible] pesantemente diffamatoria. Noi abbiamo un unico pilota: sono i lavoratori. Nella vertenza in corso siamo sempre intervenuti per riavvicinare le parti, con l'unico intento [illegible] salvaguardare i posti di lavoro. Evidentemente, secondo la logica del sindaco Lanteri, il sindacato dovrebbe [illegible] essere schierato ottusamente contro [illegible] padrone, sempre e comunque, anche nelle vicende in cui tale atteggiamento finirebbe per comprimere i livelli d'occupazione».

Continua la polemica sull'ardesia

Il braccio di ferro tra Comune [illegible] Triora e aziende vede il primo chiedere cifre da capogiro ai privati per poter estrarre l'ardesia dalle cave della Valle Argentina, [illegible] i privati nell'impossibilità di soddisfare queste richieste. «Il rischio [illegible] che le aziende vadano a rifornirsi di materia prima in Sudamerica [illegible] nei Paesi dell'Est, mettendo in pericolo posti di lavoro», ha detto Podestà. So[illegible] 109 gli addetti diretti e indiretti del settore in Valle Argentina, 1098 in Val Fontanabuona. **[f. p.]**

Ancora esposti sul progetto dei nuovi parcheggi in centro

Traldi: «Truccato il concorso per gli autosilo di Chiavari»

CHIAVARI. A Chiavari la realizzazione dei previsti e già finanziati dallo Stato autosilo di [illegible] Assarotti e corso Lima è attesa con una grande speranza: sarebbero due serbatoi [illegible] parcheggi essenziali per risol[illegible] la [illegible] [illegible] posti [illegible] e permetterebbero di portare avanti quel progetto [illegible] graduale pedonalizzazione del centro storico. C'è anche però chi non la pensa in questo modo. E' [illegible] consigliere comunale di Lavagna, Francesco Traldi, ingegnere, una fama di «difensore civico» e di critico delle presunte «magagne» della cosa pubblica.

Traldi ha presentato [illegible] esposto alla Procura [illegible] Genova e Chiavari, prefetto di Genova, Tribunale di Milano, Antimafia, Corte dei Conti [illegible] aspiranti sindaci. Denuncia irregolarità nella gara-concorso relativa agli autosilo di corso Assarotti, [illegible] Lima [illegible] nelle piazze e cie di Chiavari», chiedendone l'annullamento. Motiva la richiesta con un dossier di tredici pagine.

Sono diversi i punti con i quali Traldi sorregge la [illegible] richiesta. Il consigliere comunale dice che «i documenti consegnati alle imprese in gara [illegible] tengono indicazioni imprecise ed errori tali da creare turbativa d'asta». E ancora, che «i criteri di valutazione e di consegna dell'offerta permetterebbero l'agevolazione d'imprese preinformate». Inoltre, «il disciplinare è diverso dal testo riportato nella delibera del Consiglio comunale e non prevede che si presentino, [illegible] l'istanza, i contratti preliminari di compravendita contenenti l'impegno di soggetti proprietari di unità immobiliari già esistenti».

La zona dove sorgeranno gli autosilo

Non è tutto. Per Traldi «il progetto di massima del parcheggio di [illegible] Assarotti [illegible] rispetta [illegible] nuovo Codice della strada e [illegible] regolamento d'attuazione, nè il vincolo paesaggistico [illegible] imposto da [illegible] legge sul tracciato dell'Aurelia fino a 50 metri dai lati». Nell'esposto si legge ancora che «le documentazioni non seguono le leggi e i decreti vigenti dal 1924», e che «esistono vistose incongruenze [illegible] [illegible] di posti a rotazione ammessi al contributo, fra documenti [illegible] regionali e ministeriali, tali da suggerire qualsiasi tipo d'ipotesi». Traldi sostiene anche che «la soluzione per corso Assarotti è tecnologicamente errata». **[f. p.]**

L'allarme è stato dato ieri da una donna che aveva visto le macchie sul motocarro

Una busta di sangue tra i rifiuti

Rapallo, inquietanti interrogativi dopo la scoperta del contenitore su un'Ape della Nettezza urbana
Un laboratorio d'analisi dovrà stabilire [illegible] si tratta di prodotto infetto. Le indagini della polizia

RAPALLO. Una busta conte[illegible] sangue. E' stata trovata ieri [illegible] a Rapallo nella spazzatura. Una scoperta che ha messo in allarme gli addetti del servizio nettezza urbana del Comune, i capi ripartizione, gli amministratori. E' stata avvertita la polizia, che ha avviato le indagini. Con un riserbo assoluto, tanto da accrescere così la curiosità e nel contempo l'importanza della scoperta.

L'episodio risale a ieri mattina, poco prima delle [illegible]. I particolari relativi al ritrovamento sono scarni, la dinamica confu[illegible]. Secondo quanto riferito dalla custode del deposito dei mezzi per la raccolta rifiuti, quello di via Betti, due dipendenti addetti a tale servizio avrebbero visto colare sangue da un sacchetto per l'immondizia, quelli comuni di colore nero. Il sacchetto faceva parte del carico di un'«Ape», [illegible] tipo di veicolo utilizzato [illegible] Comune per raccogliere la spazzatura lasciata nei contenitori portarifiuti sistemati nelle vie più strette o per altri motivi di difficile percorrenza della città.

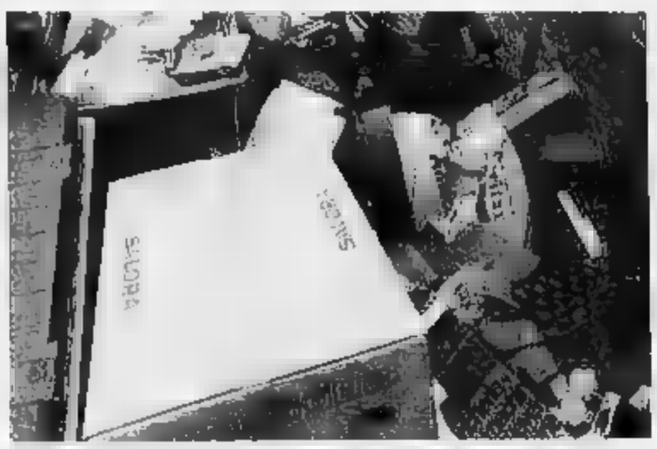
Una busta contenente sangue è stata gettata nei rifiuti a Rapallo

Racconta la donna: «Si sono accorti del sangue e hanno subito portato l'Ape presso l'area di stoccaggio dei rifiuti, quella di Tonnego. Poi [illegible] [illegible] cosa sia successo, perchè non mi [illegible] stato voluto dire nulla. [illegible] sentito che hanno parlato di una busta contenente sangue, [illegible] ripeto, [illegible] [illegible] [illegible] state date ulteriori informazioni».

A Tonnego l'Ape è stata svuotata del [illegible] carico, così da recuperare la busta sospetta. In seguito [illegible] [illegible] avvertiti del ritrovamento gli uomini del commissariato di polizia di Rapallo. I dipendenti comunali che hanno recuperato la busta di sangue sono stati convocati negli uffici di via Montebello per essere interrogati. Quindi si è provveduto ad affidare busta e contenuto a un laboratorio d'analisi. Saranno questi esami a dare una prima risposta [illegible] «mistero».

E' stato difficile sapere [illegible] più, ieri, sulla vicenda. Da parte del commissariato di polizia è [illegible] alzato un «muro» in cui [illegible] stato impossibile fare breccia, nemmeno per conoscere i particolari più semplici. L'assessore al servizio nettezza urbana, Umberto Ricci, ha detto ieri sera: «Sono a conoscenza del ritrovamento, ma poi in merito [illegible] ho saputo più nulla».

Nel frattempo la notizia si è diffusa. A Rapallo si è parlato di «sangue infetto», di «plasma malato»: [illegible] del resto l'argomento del giorno su molti giornali. Altri hanno azzardato ipotesi ancora più macabre. Soltanto ipotesi, appunto. **[f. p.]**

Il progetto approvato in Consiglio comunale

Cogoleto, tre miliardi per la nuova viabilità

COGOLETO. E' [illegible] approvata all'unanimità dal Consiglio comunale che si è riunito venerdì scorso, la variante per la realizzazione di una strada che eviti l'ingresso delle auto nel centro storico di Sciarbo[illegible].

Il progetto, varato cinque anni fa dalla giunta dc-psi guidata dal sindaco Federico Bruzzone, prevede la realizzazione di una strada che dalla nuova Provinciale andrà a congiungersi con via Pietro Peace passando dietro alla palestra pallone tensostatico.

Una volta terminati i lavori, per il costo complessivo di circa 3 miliardi, nella zona risistemata, in località Pricone, saranno realizzati una serie di impianti sportivi.

Sorgeranno campi da calcio e da tennis [illegible] molta parte dell'area sarà anche destinata ad ospitare verde pubblico e parchi gioco attrezzati per i bam[illegible]ini.

Il primo lotto dei lavori, che partiranno entro la fine dell'anno, verrà realizzato con gli oneri di urbanizzazione chiesti dal Comune alle imprese edili che hanno costruito le ca[illegible] [illegible] schiera della zona «C3».

Il resto dei finanziamenti, secondo [illegible] accordo di programma siglato tra Comune e Provincia, [illegible] in parte dati dall'ente provinciale (970 milioni), mentre [illegible] rimanente verrà sborsato dall'amministrazione comunale attraver[illegible] l'attivazione di mutui.

«Siamo soddisfatti di poter finalmente dare il via alla variante - ha spiegato ieri mattina il vice sindaco di Cogoleto Mauro Cavelli - Si tratta infatti di un importante e necessario intervento per migliorare [illegible] viabilità e salvaguardare [illegible] centro storico della frazione di Sciarborasca». **[a. s.]**

Dopo l'uccisione di un esemplare di un [illegible] e mezzo ad Antessio

Il lupo è tornato in Val di Vara

Si riaccende la polemica a Varese Ligure

Il lupo è tornato in Val di Vara

VARESE [illegible] Dopo l'uccisione del lupo di Antessio, splendido esemplare di un anno e mezzo, il tono delle polemiche si alza ancora. [illegible] Val di Vara l'argomento impegna tutti in un botta e risposta senza fine. Amici dei predatori da una parte, allevatori dall'altra. Il [illegible] dinatore provinciale della forestale Alfredo Milazzo aveva detto in proposito: «Siamo [illegible] fronte ad [illegible] naturale riappropriazione da parte del lupo dei suoi territori, favorita da una ristabilita catena alimentare della quale esso rappresenta il vertice». Ma la tesi che l'Alta Val di Vara si stia trasformando in un parco naturale spontaneo viene scardinata punto per punto dagli infuriati allevatori.

Insomma, qui le aquile non [illegible] più. «Ne esiste solo una coppia che vive da sempre sulle rocce dell'Antessio, ma da circa due anni la si avvista raramente». Con tali premesse, la gente della montagna ha messo nero su bianco [illegible] proprie conoscenze ed ha inviato il documento ai massimi dirigenti della forestale. Il lupo, sostengono «gli esperti» locali, [illegible] [illegible] al centro [illegible] una [illegible] alimentare in quanto questa catena allo stato naturale non esiste proprio». In Val di Vara [illegible] [illegible] sarebbero poiane, gufi, sparvieri. Se ne sarebbero andati perché non avevano più [illegible] che cibarsi, essendo sparite pernici, starne, lepri [illegible] rettili. L'indice è puntato soprattutto [illegible] gli ambientalisti, accusati [illegible] aver portato cuccioli di lupo nei boschi dell'Alta Valle. [illegible] anche la [illegible] voce della scienza arriva nitida dall'Università di Padova dove [illegible] biologo Claudio Cesaris aventola l'esito della sua ultima ricerca condotta in territorio spezzino. E piaccia o no ai varesini lo studio conferma che il lupo qui è [illegible]nto da solo. **[d. ba.]**

NOTIZIE FLASH

RAPALLO

Bilancio del servizio veterinario

Bilancio dei primi mesi dell'anno per il Servizio veterinario dell'Usl 4, in tema di condizioni igienico-sanitaria di [illegible] che trattano alimenti dai ristoranti alle macellerie. [illegible] [illegible] esercizi controllati, solo [illegible] ventina [illegible] incorsi in sanzioni. **[f. p.]**

RECCO

Ora si attende il ministro degli Interni, Mancino

Si saprà domani il nome del personaggio che verrà designato dal Quirinale per sostituire alla manifestazione del 10 novembre a Recco il Presidente della Repubblica. Sempre domani si avrà [illegible] ferma della presenza del ministro degli Interni Mancino. Il sinda[illegible] di Recco Rainero ha detto: «Non [illegible] dicono nemmeno se verranno i corazzieri con la corona del Quirinale». **[f. p.]**

[illegible]

Il premio letterario [illegible] Claudio Marabini

E' stato assegnato il premio letterario «Chiavari», giunto alla sua sedicesima edizione. Va al critico letterario Claudio Marabini, autore del libro «I sogni tornano» della Rizzoli. La cerimonia [illegible] premiazione di terrà il 5 dicembre all'auditorium [illegible] Chiavari. **[f. p.]**

[illegible]

Il Comune ricorda l'incisore Edoardo Chiossone

L'amministrazione comunale celebra Edoardo Chiossone e gli dedica una piazza che [illegible] 14 novembre sarà intitolata a suo nome. Na[illegible] [illegible] Arenzano nel 1833, Chiossone [illegible] [illegible] abile incisore. Nel 1872 andò in Giappone ad organizzare la "Zecca Imperiale". Amante dell'arte giapponese, acquistò circa 15mila oggetti che sono custoditi nel museo [illegible] Arte Orientale di Genova. **[a. z.]**

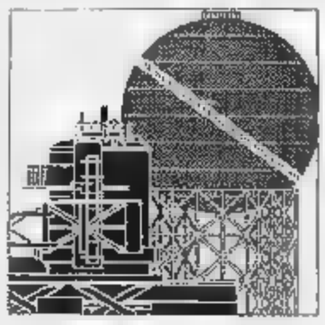

Indagini della procura di Savona, sospetti di fondi neri e tangenti. Interrogato Di Mattia

All'Acna mancano cinquecento miliardi?

L'ex presidente è stato sentito in particolare sui conti '92-'93
La svolta nell'inchiesta dopo il sequestro dei documenti del gruppo

SAVONA. Da ieri, l'ingegnere Alessandro Di Mattia, presidente fino a due mesi or sono del gruppo Acna, figura sul registro degli indagati della procura della Repubblica di Savona. Nessuna ipotesi specifica di reato nei suoi confronti, ma molti sospetti. Fra questi, irregolarità (forse, anche falsi) nei bilanci degli ultimi quattro anni, in rosso di poco meno di mille miliardi. E quando si parla di situazioni e cifre di questo genere, si può che pensare che il fine ultimo dell'indagine sia quello di verificare la possibilità che i soldi non siano serviti per pagare tangenti.

Il manager ieri è stato interrogato per oltre tre ore e mezzo dal procuratore Renato Acquarone, che vuole vedere chiaro in questi bilanci. In particolare, quello del 1992-'93. Alessandro Di Mattia era assistito dagli avvocati Massimo Di Noia e Domenico Pulitanò (il professore Federico Stella, che guida lo staff dei difensori, era assente per malattia). Hanno detto: «L'interrogatorio ha riguardato chiarimenti di ordine amministrativo per fugare eventuali sospetti di irregolarità, che comunque non esistono».

I consulenti tecnici della procura della Repubblica, invece, di sospetti ne hanno tanti e troverebbero conferma nei documenti sequestrati nelle sedi di Milano e di Cengio dell'Acna dalla Guardia di finanza, per ordine della magistratura. Anche i bilanci dell'azienda di Cengio, depositati presso la cancelleria civile del tribunale di Savona, sono stati acquisiti dal procuratore Acquarone.

Gli investigatori parlano appunto del sospetto di irregolarità nei bilanci. Voci, che non trovano conferma, ipotizzano un possibile falso in bilancio. Il procuratore smorza comunque toni e illazioni.

Non può che confermare, invece, l'interrogatorio di «un dirigente dell'Acna», perché è stato visto uscire dal suo ufficio accompagnato dai difensori di fiducia (ed è la conferma che il manager è indagato). E conclude: «Non si è accennato a precise ipotesi di reato. Nessun avviso di garanzia. L'interrogatorio è stato concordato con l'interessato e i difensori di fiducia».

Le perdite dell'Acna (l'ultimo bilancio è in rosso di mille miliardi), nel corso di questi anni, sono state ripianate dalla capogruppo Enichem e da altre società satellitti. Quindi, secondo l'accusa, sono debiti che si è accollato in qualche modo lo Stato.

Ecco qui l'interesse della procura, che ha esaminato con particolare attenzione i miliardi che figurano nei passivi con la voce «accantonamenti». Nessuna precisazione dal magistrato, ma si ha l'impressione che voglia assicurarsi del reale accantonamento delle somme iscritte a bilancio. Ma anche altre voci dei bilanci sono al vaglio minuzioso del procuratore e della Guardia di finanza. In particolare, cifre iscritte a bilancio di cui non si troverebbe traccia nella documentazione sequestrata.

Impossibile conoscere se fra queste «poste» di bilancio figurino anche precisione le molte decine di miliardi destinate al risanamento dello stabilimento di Cengio. Probabilmente è un argomento che sarà affrontato nel prosieguo dell'inchiesta, che sembra destinata ad occuparsi anche degli stanziamenti (oltre 1000 miliardi) destinati al risanamento ambientale della Valle Bormida ligure e piemontese, ma rimasti fino ad ora sulla carta.

L'inchiesta è partita in sordina alcuni mesi or sono. Una indagine conoscitiva aperta da Acquarone dopo la lettura di migliaia di pagine di verbali che riguardavano l'Acna e i bilanci dell'azienda e del gruppo.

La svolta decisiva all'inchiesta è venuta dal sequestro della documentazione del gruppo Acna, a Milano e Cengio.

Cercare connessioni fra questa inchiesta e le vicende giudiziarie dell'Enichem e dei Ferruzzi all'esame dei magistrati di Mani Pulite è azzardato. Gli investigatori dicono: «Non è mistero che l'Enichem è la capogruppo Acna. Da qui a ipotizzare legami con le inchieste di Mani Pulite, però, la distanza è molta». Quindi, una considerazione: «Le chiamata in causa di Alessandro Di Mattia è direttamente connessa al suo ruolo di presidente del gruppo Acna. Eventuali responsabilità potrebbero non essere esclusivamente sue».

Bruno Balbo

«Serve chiarezza in tempi brevi»

Timori per contraccolpi occupazionali
Dal Piemonte: «Noi ce l'aspettavamo»

CENGIO. «Se il procuratore della Repubblica ha aperto un'inchiesta avrà buoni e fondati motivi. Ed è nell'interesse di tutti fare chiarezza su un'azienda che ha dei lati oscuri». Stupore ma nessun tentennamento nelle parole del sindaco di Cengio, Bruno Pesce. Un commento secco, chiaro cui il sindaco non intende aggiungere altro. Stessa sorpresa per Fiorenzo Timori della Cisl: «Il sindacato non può che augurarsi un'indagine approfondita e, per quanto possibile, in tempi brevi». «Tuttavia - aggiunge il sindacalista - è anche vero che l'azienda sta attraversando un momento particolarmente delicato e che l'inchiesta possa, in qualche misura, provocare dei contraccolpi di carattere occupazionale. Lo si è visto con la Tangentopoli del settore industriale».

Ed è proprio questa la preoccupazione dei dipendenti Acna. «Così si aggrava ulteriormente una situazione già drammatica. Quale sarà ora il gruppo o la società che intende acquistare la fabbrica se c'è un'inchiesta in corso?», domanda Giovanni Preglisco, rappresentante del Consiglio dei delegati. Altrettanto preoccupato e stupito un altro rappresentante dei lavoratori, Renato Malviso. Dice: «A noi, del Consiglio di fabbrica, venivano illustrati i bilanci periodicamente. E naturalmente li prendevamo per buoni, anche se forse in certi casi potevano suscitare alcune perplessità».

Di tenore assai diverso i commenti sul versante piemontese. «L'inchiesta ci coglie di sorpresa. Al contrario, l'aspettavamo», osserva Bruno Bruna dell'«Associazione per la Rinascita della Val Bormida». E ne spiega i motivi. «Da tempo diciamo e denunciamo irregolarità nei bilanci dell'Acna. E su questi argomenti ricordo che abbiamo anche presentato una serie di esposti alla procura di Savona».

Insomma, un nuovo, importante capitolo va ad aggiungersi alla lunga vicenda legata allo stabilimento chimico. In fabbrica si temono contraccolpi sotto il profilo occupazionale. E ora l'attenzione dei lavoratori è proiettata su due fronti, quello sindacale e da poche ore anche su quello giudiziario.

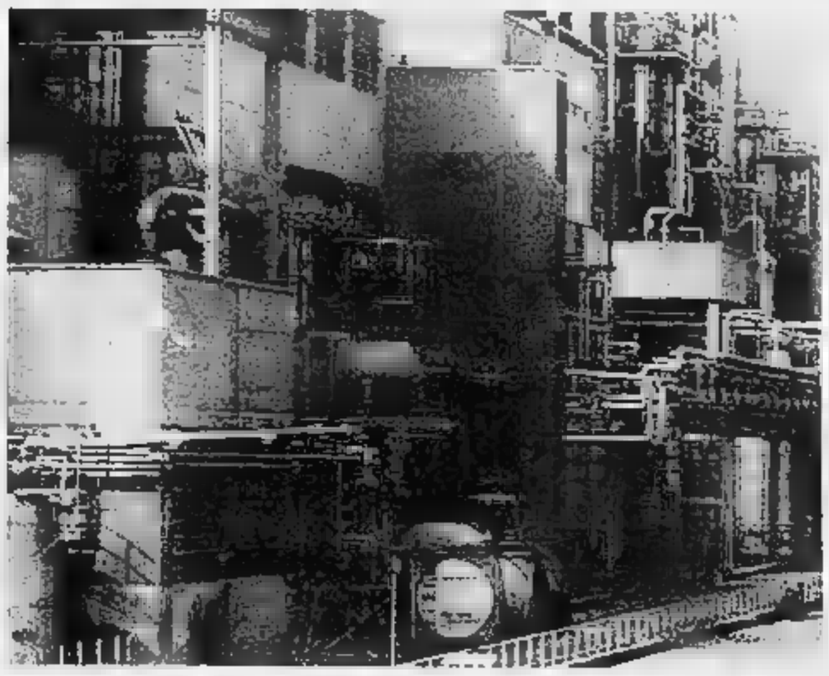

Le perdite dell'Acna in questi anni sono state ripianate dall'Enichem. Secondo l'accusa sono debiti che si è accollato lo Stato

Nessun licenziamento e alcuni reparti aperti

L'ultima bozza di accordo tra i sindacalisti Fulc e l'azienda

Pino Congiu, segretario Fulc

CENGIO. Domani mattina l'assemblea dei lavoratori Acna sarà chiamata ad approvare l'ipotesi d'accordo raggiunta venerdì a Savona dai rappresentanti della Fulc e i dirigenti dell'Enichem. «È tratta di un documento che tende a garantire prima di tutto l'occupazione all'Acna, evitando licenziamenti. Confermano i segretari della Fulc provinciale Pino Congiu, Fiorenzo Timori e Renato Viazzi: «Abbiamo centrato l'obiettivo di evitare la cancellazione dell'Acna come unità produttiva, ottenuto assicurazioni sulla possibilità di affrontare l'emergenza produttiva senza licenziamenti e garantito per il futuro il funzionamento di alcuni reparti».

Entro la fine dell'anno una serie di reparti saranno chiusi. Ma non si procederà al loro smantellamento. Dopo la fermata saranno bonificati e posti in sicurezza. In ogni momento, creandosi le condizioni di mercato e le garanzie sul piano della compatibilità ambientale, potremmo riprendere la produzione.

I reparti che resteranno aperti sono gli acidi Bon e Shaeffer, il Betanaftolo con una sola linea di produzione, le ammininazioni per quanto concerne l'Alfammino antrachinone, le Ftalocianine, i reparti legati alla produzione di naftalina e derivati. Rispetto all'accordo raggiunto a Roma il 27 ottobre, è stato aggiunto anche il reparto Sale Alfa. Chiuderanno Tobias e gli acidi «lettera».

Inoltre l'Enichem, malgrado la decisione di chiudere l'attività delle fabbriche che lavorano nella chimica fine, si è fatta carico della gestione degli impianti ancora in funzione. Ciò durerà fino a quando il liquidatore dell'Acna Fabio Conticelli avrà trovato un'azienda disposta ad acquistare gli impianti.

Per quanto riguarda l'occupazione, 205 dipendenti di quella che ormai può essere chiamata l'«ex Acna» continueranno a lavorare nella produzione chimica. Altri 126 saranno assunti dal Polo tecnologico ambientale in fase di formazione da parte delle Regioni Liguria e Piemonte, incaricato di studiare soluzioni per i problemi ambientali, di vendere servizi e tecnologie per il risanamento anche a altre aziende e di gestire sia l'impianto di depurazione della acque, sia il controllo e il trattamento del percolato. È seguito il consorzio che dovrà dare vita al polo sarà chiamato a gestire anche il funzionamento del Resol.

Altri 140 dipendenti saranno posti in mobilità agevolata. Potranno cioè maturare il periodo necessario per raggiungere i 35 anni di lavoro e poi pensionati. Restano 25 dipendenti, posti in mobilità interna, trasferiti in altre fabbriche dell'Enichem con incentivazioni e un centinaio che a turno saranno posti in cassa integrazione oppure utilizzati in alcuni reparti con contratti di solidarietà.

Enrico Marchisio

Savona, tranquillità al San Paolo e al Santa Corona dopo lo scandalo del plasma

«Non ci sono state trasfusioni a rischio»

Non si sono registrati in provincia casi di persone infettate. «Per quello che riguarda il prelievo non risultano, né in passato, tantomeno oggi, donatori sieropositivi». Controlli accurati dal 1985

Trasfusioni nel Savonese

SAVONA. Nessuna trasfusione a rischio in provincia di Savona. Nei centri trasfusionali degli ospedali San Paolo (raccoglie e distribuisce il sangue del capoluogo, del comprensorio savonese e la Val Bormida) e Santa Corona (opera in Riviera tra Spotorno e Andora) si getta acqua sul fuoco delle polemiche sullo scandalo del plasma infetto. «Le trasfusioni sono sicure», spiegano i responsabili dei due reparti. Analisi e controlli vengono effettuati regolarmente e, dato confortante, non si sono registrati casi di persone infettate durante trasfusioni avvenute in provincia. Parliamo, ovviamente, di trasfusioni fatte dopo l'86, anno di entrata in vigore dell'obbligo di analisi sul sangue donato.

«Ma per quello che si riguarda le analisi si sono iniziate un anno prima della legge, nel 1985», sottolineano al Santa Corona. E aggiungono: «Inoltre, per quello che riguarda il prelievo di sangue in provincia, non risultano, né in passato, tantomeno oggi, donatori sieropositivi. Chi dona sangue è in genere un soggetto non a rischio, una persona con abitudini sane». In provincia di Savona i casi di sieropositività sono circoscritti a persone che hanno avuti contatti con il mondo della droga, o tossicodipendenti o persone che hanno avuto rapporti sessuali con tossicodipendenti. «I casi di persone contaminate per trasfusioni riguardano interventi avuti dai malati fuori provincia».

Un elemento di maggior sicurezza viene dal trattamento riservato al sangue destinato alle trasfusioni, lavorato termicamente proprio per garantire i pazienti. Un procedimento che sotto il nome di tripla bollitura. Il virus dell'Aids, abbastanza debole, non resiste a temperature superiori ai 70/80 gradi e con il trattamento termico, viene debellato. Qualche margine di rischio può esserci stato per i prodotti industriali. «Il ministero della sanità, dando il via libera alla commercializzazione di emoderivati provenienti dall'estero, li ha in pratica liberalizzati. Per fortuna non ci sono stati casi di infezioni nella nostra provincia», spiegano nei due centri savonesi. **(s. p.)**

Come battere la burocrazia A Savona un corso Fidapa

SAVONA. «La gente non conosce la Pubblica amministrazione, le procedure e la burocrazia, e sovente la Cosa pubblica ne approfitta». «Conoscere per partecipare» è il tema di un corso organizzato dalla sezione savonese della Fidapa, la Federazione donne arti professioni e affari, per insegnare ai cittadini gli strumenti informativi e culturali indispensabili per confrontarsi con la Pubblica amministrazione e far valere i propri diritti.

Le lezioni, a partire da martedì 9 novembre alle 21, si svolgeranno nella Sala consiliare della Provincia, con cadenza settimanale, fino al 3 dicembre.

Sono previsti interventi di esperti in Diritto amministrativo oltre a docenti delle facoltà di Diritto e Scienze politiche di Genova. Ci saranno poi i segretari comunali, i massimi esperti dell'attività amministrativa, ogni giorno a contatto con le pratiche più insidiose per i cittadini.

La scelta della Fidapa savonese è orientata ad eliminare, quanto più possibile, la conflittualità esistente tra i cittadini e la pubblica amministrazione.

«E' nostra intenzione - ha spiegato Nelly Rocca Mancini, presidente dell'associazione - favorire nei cittadini e nelle donne in particolare una partecipazione più attiva e responsabile alla gestione della Cosa pubblica, rispondendo così alla legittima aspirazione di costituire parte integrante di una società migliore, tesa al recupero di più alti ed autentici valori».

Le lezioni verteranno in parte sugli approfondimenti della legge 142 che fissa i termini per la partecipazione dei cittadini alla vita amministrativa. Ma si parlerà anche di ordinamento giuridico, delle modalità di consultazione di atti amministrativi, dei ricorsi e degli organi di controllo.

Carlo Russo, presidente della Commissione dei ricorsi di Strasburgo e giudice della Corte europea, concluderà il corso venerdì 3 dicembre, con una conferenza sul Parlamento europeo: «Dalla comunità Cee all'unione europea». Tra gli altri docenti Gianni Marongiu, Stefano Monti Bragadin, Giuseppe Pericu, Enzo Roppo, Franco Sarti e Luigi Ferraro. **(a. z.)**

Cabib
Arredamenti
dal 1893
SAVONA

INIZIA PER 30 GIORNI UNA
VENDITA PROMOZIONALE
con sconti dal 20% al 50%

Tappeti persiani - tappeti meccanici
tendaggi - tessuti
piumotti - arredo bagno

Un'offerta irripetibile perché andrà ad esaurimento merce dal 4/11 al 5/12

Cabib Corso Italia 139/147

EFF. COM. LEGGE 80

Scongiurati gli scioperi dei radiologi per domani e martedì, restano i problemi

Al capezzale della Sanità malata

In provincia i 50 tecnici nei giorni scorsi hanno assicurato solo le emergenze. Fermi i rimborsi legati agli esami specialistici (discordanza tra normative). L'incerto futuro del presidio a Pieve di Teco

IMPERIA. Anche gli scioperi dei tecnici di radiologia previsti per domani e dopodomani sono scongiurati, la sanità imperiese resta sempre «sotto stretta veglianza». Il personale addetto ai raggi e altri importanti esami, che fino a venerdì ha protestato per l'abrogazione delle leggi che ne tutelano la salute, mantengono lo stato di agitazione in attesa di conoscere le direttive del governo; un'aspettativa piena di incognite anche per gli assistiti dell'Usl, che temono nuovi disagi e devono fare i conti con il blocco dei rimborsi per problemi di ordinaria burocrazia. Intanto, si ritorna a parlare dell'incerto futuro del presidio ospedaliero e Pieve di Teco: sarà la questione all'ordine del giorno al Consiglio della Comunità montana della Valle Arroscia, che si riunirà mercoledì.

Radiologia. Un'adesione unanime ha salutato in provincia lo sciopero dei tecnici, indetto a livello nazionale. Una cinquantina di addetti, che operano a Imperia, Sanremo, Bordighera e Ventimiglia, il solo limitati a far fronte alle emergenze, e molti pazienti non hanno potuto sottoporsi alle analisi. Ora, è stata decisa una tregua «armata». Dicono gli specialisti imperiesi: «I prossimi stop sono stati revocati perché sono in corso trattative, legate soprattutto alla prospettata soppressione dell'indennità di rischio per l'esposizione alle radiazioni. Comunque, siamo ancora in stato di agitazione e attendiamo i nuovi sviluppi». Esistono anche strascichi locali che richiedono una chiarificazione: «Durante le iniziative di protesta, il direttore sanitario ha precettato un tecnico per un intervento ortopedico. Abbiamo chiesto spiegazioni al prefetto, ipotizzando un comportamento antisindacale, ma non abbiamo ancora ricevuto risposta».

Rimborsi. Nell'Imperiese, sono fermi quelli legati a esami specialistici, a causa di una discordanza tra le normative. Denuncia Silvana Birarelli, segretaria della Cgil-Sanità: «Mentre le direttive statali sull'autocertificazione non escludono nel nucleo familiare i figli maggiorenni e il loro reddito è esaminato a parte per quanto riguarda la determinazione di possibili benefici, una legge regionale del '75 prevede l'esatto contrario, prendendo in considerazione l'intera famiglia. Questo ha causato il blocco, e alcuni utenti si sono rivolti a noi, infuriati».

Ancora una volta, i diritti dei cittadini rischiano di affogare in un mare di carte bollate. Continua la sindacalista: «E' stata contestata la Regione che ha passato la palla al ministero delle Finanze. Intanto, centinaia di richieste rimangono nei cassetti.

Pieve di Teco. Il nuovo ospedale torna a far discutere, dopo l'interruzione dei ricoveri e il dirottamento di parte del personale a Imperia, in previsione della trasformazione della struttura pievese in Residenza sanitaria assistita. Mercoledì, alle 20,30, il Consiglio della Comunità della Valle Arroscia, che abbraccia undici centri dell'entroterra, terrà una seduta straordinaria su questo tema scottante nella sede di Pieve. Afferma il presidente Carlo Lanteri: «Da anni si parla della sorte del presidio, ma l'attuale commissario dell'Usl imperiese ha ancora definito un programma chiaro che preveda la soluzione del problema. Finora, sono stati adottati provvedimenti frammentari, che hanno soltanto prodotto lo scadimento della già difficile situazione. Il disinteresse degli interlocutori pubblici, a livello regionale, provinciale e locale, è sogno di dispregio verso la più elementare esigenza della comunità: la salute».

Le lamentele espresse anche dal Comitato pro ospedale, sorto spontaneamente in una zona dove spesso i collegamenti sono difficoltosi e la presenza di un polo appare fondamentale, ai le assicurazioni della direzione dell'Unità sanitaria, che aveva sempre proclamato «di non volere diminuire l'assistenza nell'area: l'obiettivo, anzi, è quello di rendere più funzionale il servizio».

Enrico Ferrari

Sanremo

Tre reparti esemplari

Problemi nei reparti di Radiologia

SANREMO. Tante ombre all'interno del pianeta Sanità di Sanremo ma, fortunatamente, anche qualche spiraglio di luce.

Lo sciopero nazionale della Radiologia e i disagi subiti dagli utenti (sono garantite soltanto le urgenze) hanno riaperto ferite mai rimarginate ed evidenziato le situazioni di disagio che abbracciano la maggior parte dei reparti ospedalieri, tutti affetti da comune patologia medica: la vecchiaia.

Non bisogna però dimenticare che alcuni settori della sanità cittadina funzionano e vengono indicati come esempio di efficienza. E' il caso di Chirurgia, Otorino e Urologia. A questo proposito non mancano le testimonianze di ricoverati.

Le ombre riguardano in particolare Isolamento e Malattie infettive. E' stato lo primario Giorgio Orlando a denunciare come il reparto non sia stato adeguato alle nuove esigenze scaturite dall'emergenza Aids degli Anni Novanta. La struttura è rimasta ancorata alle malattie epidemiche di vent'anni fa, quando il virus Hiv era totalmente sciuto.

Grossi problemi vengono segnalati anche in Medicina, per l'eccessiva presenza di anziani, malati cronici, e nel reparto di Ortopedia, l'unico diviso fra due padiglioni ospedalieri (quelli di via Borea e Bussana) distanti sette chilometri l'uno dall'altro. Nei piani dell'Usl, c'è la costruzione della nuova sala operatoria. **[g. p. m.]**

Saint Charles

Un ospedale da salvare

. La sanità dell'estremo Ponente ancora nell'occhio del ciclone: dopo l'esposto al presidente del Consiglio regionale, nel quale si accusa una mancanza di gestione oculata, parte ora una nuova iniziativa per salvare il Saint Charles di Bordighera.

Il consigliere regionale Lo Trucchi ha scritto un'interpellanza al presidente del Consiglio regionale per denunciare «gravi disfunzioni nei presidi sanitari del Ventimigliese».

Trucchi punta l'indice sulla carenza di importanti strumenti per la prevenzione e la diagnosi di alcune malattie. «La mancanza di un mammografo obbliga le pazienti a lunghissime trafile per effettuare tale esame - scrive il consigliere -. I tempi di attesa presso le ex Usl numero 2 e 3, alle quali i pazienti vengono dirottati, determina, nella grande maggioranza dei casi, strutture private a pagamento».

Appello urgente per salvare l'ospedale Saint Charles di Bordighera

Manca anche un eco-doppler: «Questo provoca il dirottamento su Imperia dove, peraltro, alcuni pazienti sono stati, a causa di guasti tecnici, costretti ad attese anche di 5-6 mesi con frequenti rinvii di prenotazioni già fissate».

Trucchi segnala anche il rispetto delle previsioni di legge regionali per il reparto di dialisi, con il relativo ampliamento dei posti letto, e il conseguente "trasferimento" dei dializzati in altre strutture. E ancora, «la non effettuazione delle fistole per i dializzati nonostante la presenza in loco di chirurghi vascolari, utilizzati al riguardo, gravi seguenze per i pazienti».

Infine, il consigliere chiede «in quali tempi la giunta regionale intende autorizzare la Usl) all'acquisto e alla in funzione delle apparecchiature necessarie a fornire risposte per quanto riguarda la mammografia e gli esami di eco-doppler, e quali iniziative intende intraprendere per i dializzati». **[d. bo.]**

Suggerimento, non confermato, del provveditorato ai presidi

«Stop alle gite scolastiche che durano più di 2 giorni»

IMPERIA. La lunga vertenza degli scioperi verificatisi nel tormentato inizio dell'anno scolastico avrà ripercussioni anche sull'organizzazione delle gite scolastiche? Pare proprio di sì. In molti istituti superiori della provincia circola voce che per recuperare i giorni perduti nelle proteste collettive, gli studenti dovranno rinunciare ai tradizionali viaggi culturali consentiti dal Ministero sino a giorni. Le gite scolastiche sarebbero autorizzabili, in casi eccezionali, solo se non superiori a uno o due giorni. Il suggerimento sarebbe giunto alle presidenze dal Provveditorato agli studi. Ma, le autorità scolastiche, ne vuole parlare.

Dicono alcuni docenti: «Per c'è solo questa , ma da molti atteggiamenti si comprende chiaramente che promuovere gite di settimane è inutile. Si dice anche che il provveditore Macaluso avrebbe comunque lasciato l'ultima decisione ai presidi. Ci sono quindi poche speranze di includere nella programmazione didattica queste attività parascolastiche anche sinore si sono dimostrate di grande utilità».

Sotto gite scolastiche brevi?

Secondo altri insegnanti indicazioni provenienti dal Provveditorato sarebbero da tenere per ora segrete per evitare che gli studenti le contestino. Ma le indiscrezioni hanno già raggiunto anche gli alunni che attendono gli eventi.

I prossimi giorni, in quasi tutti gli istituti della provincia si riuniranno i consigli di classe. Sarà questa la prima sede di discussione il problema. Se non si saranno proposte di gite è molto facile che le prime proteste.

Dicono alcuni studenti del liceo scientifico Vieusseux: «La legge e le circolari ministeriali non vietano le gite scolastiche. Ogni decisione di eliminarle va, quindi, fuori dalle disposizioni e dalla logica. Se abbiamo perduto molti giorni di scuole per effetto delle contestazioni studentesche, e anche per gli scioperi dei docenti, è necessario rivedere il programma, accelerare i tempi di studio senza eliminare i viaggi che hanno grande importanza tanto culturale quanto sociale. Si impara a vivere e socializzare con i compagni e tutto sotto il controllo dei nostri docenti». **[a. b.]**

Era dal 1974 che non si teneva una rassegna così importante

Sanremo, tre giorni di mostra saranno esposti 50 mila fiori

SANREMO. L'obiettivo è la costituzione di una mostra permanente del fiore; ma in attesa di poter realizzare un progetto forse troppo ambizioso e avveniristico, Sanremo organizza una «tre giorni» floreale per promuovere la principale produzione locale: dai fiori recisi, alle piante ornamentali per esterni, alle piante grasse, alle composizioni per appartamenti. La mostra, che si chiamerà «Fiori Sanremo '93» verrà allestita sullo stesso piano dell'ex mercato dei fiori di corso Garibaldi che, ogni anno in agosto, ospita il Moac.

Dopo la 3ª mostra internazionale del fiore del 1974 (dieci giorni di esposizione, oltre centomila visitatori) Sanremo ha praticato una controproducente politica di risparmio allestendo soltanto esposizioni di proporzioni e interessi minori, frutto dello sforzo di pochi imprenditori del settore. «Fiori Sanremo '93», secondo i programmi del presidente della Camera di Commercio, Gianni Cozzi, vuole essere l'anello di collegamento fra le grandi esposizioni del passato e un futuro meno parsimonioso nei confronti della promozione della floricoltura. L'altro pilastro, con il turismo, dell'economia della provincia. «L'ex mercato dei fiori, oggi in un pietoso stato di degrado - ha detto Cozzi -, deve essere sfruttato con iniziative di questo genere, in attesa di una sua totale ristrutturazione».

Nell'area dell'ex mercato di via Garibaldi saranno esposti più di 50 mila fiori. Uno spazio sarà dedicato alle nuove produzioni, dalle ultimissime varietà di garofani create dagli ibridatori di Sanremo, alle inedite piante di margherita frutto degli esperimenti in vitro dei biologi dell'Istituto regionale della floricoltura.

«Fiori Sanremo '93» a differenza del Moac, non avrà un aspetto commerciale. Gli stand proporranno la delle principali aziende soltanto con finalità promozionali. La mostra sarà aperta venerdì 12 (dalle 16 alle 23); sabato e domenica (dalle alle 23). Costo del biglietto d'ingresso: 3000 lire.

La presenza degli stand floricoli comporterà qualche disagio per gli automobilisti che, per ragioni di sicurezza, non potranno utilizzare per giorni il parcheggio dell'ex mercato dei fiori. Esiste un progetto presentato dalla Sgt (la società che per tre anni ha gestito il casinò) per la trasformazione del vecchio complesso in un'area attrezzata per esposizioni e per grandi banchetti e serate di gala in occasione di congressi e convegni particolarmente numerosi. Un'idea da 15 miliardi (interamente a carico della società) che non è mai neppure stata presa in considerazione.

Il vice commissario del Comune, Elio Landolfi, nel commentare favorevolmente l'iniziativa della Camera di commercio, ha ricordato che la manifestazione è già stata inserita nel calendario delle manifestazioni del prossimo anno. **[g. p. m.]**

Conflitto di competenza Parlamento-Regioni non consente di modificare una vecchia legge

Gli alberghi perderanno metà delle camere?

Le stanze sono diventate troppo piccole per l'aggiunta dei servizi

DIANO MARINA. I rghi della provincia di Imperia (ma la questione riguarda tutti quelli della Liguria) rischiano di perdere il per cento della capacità ricettiva. Molti potrebbero addirittura chiudere. Tutto per colpa di un conflitto competenze sorto tra Parlamento e Regioni sulla potestà di modificare le (faticosamente contestate e risalenti a diversi anni fa) che fissano a otto metri quadrati la superficie per una camera singola e a 14 metri quadrati quella doppia. E' un Regio Decreto del 1925, poi modificato nel 1970.

In passato le metrature rispettate, poi gli alberghi, per adeguarsi alle esigenze mercato avevano realizzato in ogni camera i servizi sottraendo superfici. Ma tutto licenze edilizie regolarmente firmate dal sindaco. Non c'erano mai stati controlli finchè la competenza ad attribuire le qualifiche alberghiere non è passata alle amministrazioni provinciali. Dalle verifiche fatte dai tecnici è scaturito le «magagne»: molte camere erano in regola e bisognava chiuderle.

E' stato allora il senatore Andrea Guglieri di Diano Marina a convincere il Governo ad inserire un emendamento un decreto relativo all'adeguamento delle norme in materia igienica negli alberghi che avrebbe riportato nei confini di legge anche le metrature abnormi. Il ritocco avrebbe risolto problemi in pochi mesi. Invece proprio quando gli albergatori stavano per tirare un respiro di sollievo, è giunta la notizia che ha raggelato tutti.

Dice il senatore Guglieri, che ha seguito passo passo la pratica: «Le dimensioni delle camere d'albergo minacciano turismo già fin troppo sofferente. Il grave problema, che se non viene risolto a tempi brevi rischia far chiudere moltissimi alberghi in tutta la Liguria, ha determinato una diatriba tra le Regioni, la Liguria tra le prime, e il Parlamento. Il Governo, infatti, accettando un emendamento della Commissione del Senato, si impegnava entro sei mesi a risolvere il problema».

Continua il senatore dianese: «La Regione Liguria, evidentemente sentendosi espropriata di un compito che ritiene proprio (anche non è stato mai risolto) ha minacciato un ricorso alla Corte Costituzionale sulla base dei risultati recente referendum. A questo punto siamo di nuovo bloccati».

Gli albergatori del Dianese affermano che le deroghe per le metrature delle camere sono già state applicate con norme provinciali o regionali dalla Provincia autonoma di Trento e Bolzano, dalla regione Veneto e dal Friuli Venezia Giulia.

Le superfici delle camere, sempre secondo gli operatori, molto più ridotte in Francia, Inghilterra, Spagna, Portogallo, Grecia, Germani, Paesi Scandinavi e Irlanda. Dicono: «Perchè in Italia dobbiamo invece chiudere le aziende piuttosto che modificare la legge? Abbiamo sempre lavorato con strutturate con tali metrature non è mai successo nulla. Con la crisi già difficile da sopportare rimedieremo a questa mazzata?».

Andrea Guglieri conclude: «Tutte le forze politiche sono d'accordo nel modificare un articolo del disegno di legge in materia, concepito: "entro sei mesi dalla data di entrata in vigore del decreto il Presidente del Consiglio, sentita la Conferenza Stato-Regioni, formula una proposta di adeguamento alle discipline vigenti nei paesi europei". E' l'ultima spiaggia».

Angelo Basso

IL MARE D'AUTUNNO
OFFERTE PROMOZIONALI
VALIDE FINO AL 30-12-1993

PREZZI SPECIALI
PER BANCHETTI
MATRIMONI
COLAZIONI DI LAVORO

Parcheggio riservato

Per informazioni:
HOTEL CORALLO - Corso Garibaldi 29 - IMPERIA - Tel. (0184) 666.264 - Fax (0184) 64.691

LE SERATE DEL FIOR D'AUTUNNO NOVELLO

La mia Azienda fa parte di un piccolo gruppo di Case Vinicole Italiane che negli Anni Settanta iniziò a produrre il Vino Novello.
Le nostre continue ed appassionate ricerche fatte nei vigneti e in cantina ci hanno permesso una costante elevazione della qualità del Fior d'Autunno Novello.
A tutta la Clientela di questi prestigiosi ristoranti il mio augurio sincero di trascorrere piacevoli serate in compagnia dei miei vini e degli eccellenti menù.

Michele Chiarlo

RISTORANTE "DEI MARINAI"

Via Marinai, 8 - Centro Storico Borgo Sigura (IM)
Tel. (0184) 261.511

Titolare: Bianca Costa
Chef: Bianca Costa

IL MARTEDI':
Flute di Michele Chiarlo Extra Brut di benvenuto
Crêpe ai frutti di mare
Salmone affumicato
Cheesecake di branzino
Insalata di mare
Risotto alla pescatora
Branzino al forno
Macedonia di frutta con gelato
Caffè e Grappe Michele Chiarlo

Vini:
Michele Chiarlo Extra Brut 1990 Metodo Classico
Roveretto Gavi di Gavi 1992 Michele Chiarlo
Fior d'Autunno Novello 1993 Michele Chiarlo
Moscato d'Asti 1992 Michele Chiarlo
Grappa di Gavi Michele Chiarlo
Grappa di Arneis Michele Chiarlo

IL GIOVEDI':
Flute di Michele Chiarlo Extra Brut 1990
Alici al limone
Penne spada ai funghi
Insalata di mare
Cheesecake di branzino
Rombo di pesce all'aceto
Orata alla griglia
Zabaglione con gelato
Caffè e Grappe Michele Chiarlo

Vini:
Michele Chiarlo Extra Brut 1990 Metodo Classico
Roveretto Gavi di Gavi 1992 Michele Chiarlo
Fior d'Autunno Novello 1993 Michele Chiarlo
Moscato d'Asti 1992 Michele Chiarlo
Grappa di Gavi Michele Chiarlo
Grappa di Arneis Michele Chiarlo

Su prenotazione
martedì e giovedì dal 16 novembre al 16 dicembre 1993
Prezzo c.c. L. 55.000

RISTORANTE "AL TERZIERE"

Via Borgo, 3 - Terzorio (IM)
Tel. (0183) 650.038

Titolare: Silvana Barberis
Chef: A. Madeau

Fresco calice di Pinot Brut Michele Chiarlo accompagnato da tipiche frittelline del Terziere. Delizie al prosciutto e formaggio; Farinata all'Onegliese; Canapè con gorgonzola e pere; Cartocci di bavarola in salsa e limone, con scalogno e scaglie di grana; Prosciutto crudo e melone; Pansotti al sugo di noci; Torta della nonna; Coniglio alla ligure o Lumache dello Chef; Cima alla genovese; Crostata di mele e creme; Caffè e Grappe Michele Chiarlo

Vini:
Pinot Brut Michele Chiarlo; Fior d'Autunno Novello 1993 Michele Chiarlo; Dolcetto d'Alba 1992 Michele Chiarlo; Moscato d'Asti 1993 Michele Chiarlo; Grappa di Gavi Michele Chiarlo; Grappa di Moscato Michele Chiarlo

Su prenotazione mercoledì e domenica dal 17 novembre al 19 dicembre 1993 ore 20,30
Prezzo c.c. L. 40.000

RISTORANTE "IL PRINCIPE"

Piazza Martiri [illegible], 4/3 - Principato di Seborga (IM) - Tel. (0184) 223,520

Titolare: Walter Rene Ferrari
Chef: Gianni Battista Montebello

Flute di Michele Chiarlo Extra Brut 1990 di benvenuto
Salmone del Principe ai sette pepi
Insalata di gamberetti, rucola e mais
Crema di coniglio in salsa verde
Pasticcio di funghi e patate alla crema
Ravioli di erbette in salsa di carciofi e tartufo
Tagliolini al pargiter
Cocciolo di présalé al forno
Goulash di cinghiale con polenta
Contorni alla mandorle e bugie con zabaglione o semifreddo di castagne con cioccolata calda
Caffè e Grappe Michele Chiarlo

Vini:
Michele Chiarlo Extra Brut 1990 Metodo Classico; Roveretto Gavi di Gavi 1992 Michele Chiarlo; Dolcetto d'Alba 1992 Michele Chiarlo; Fior d'Autunno Novello 1993 Michele Chiarlo; Moscato d'Asti 1992 Michele Chiarlo; Grappa di Gavi Michele Chiarlo; Grappa di Moscato Michele Chiarlo; Grappa di Nebbiolo da Barolo Michele Chiarlo; Grappa di Barolo Michele Chiarlo

Su prenotazione martedì, giovedì e venerdì dal 16 novembre al 17 dicembre 1993 ore 20,30. Prezzo c.c. L. 50.000

RISTORANTE "IL BOOMERANG"

Corso Europa, 38 - Diano Marina (IM)
Tel. (0183) 495.015

Titolare: Robert Mary
Chef: Robert Mary

IL MERCOLEDI':
Flute di Pinot Brut Michele Chiarlo
Paté di [illegible]
Salsiccia [illegible] con fagioli di Conio
Salumini di cinghiale
Frittatine di verdure
Tagliatelle al ragù di selvaggina
Arrosto di fagiano con patate novelle dello chef
Cervo in umido con verdure di stagione
Dolce della Casa
Caffè e Grappa Michele Chiarlo

Vini:
Pinot Brut Michele Chiarlo
Arneis 1993 Michele Chiarlo
Fior d'Autunno Novello 1993 Michele Chiarlo
Moscato d'Asti 1992 Michele Chiarlo
Grappa di Gavi Michele Chiarlo
Grappa di Arneis Michele Chiarlo

Su prenotazione
il 17-24 novembre e 1-8-15 dicembre 1993
Prezzo c.c. L. 50.000

IL VENERDI':
Flute di Pinot Brut Michele Chiarlo
Seppie in umido
Capesante gratinate
Insalata di mare
Carpaccio di pesce spada al limone
Insalata di gamberi alla Limone
Spaghetti dei golfi
Grigliata mista con peperoni arrosto
Dolce della Casa
Caffè e Grappe Michele Chiarlo

Vini:
Pinot Brut Michele Chiarlo
Arneis 1993 Michele Chiarlo
Fior d'Autunno Novello 1993 Michele Chiarlo
Moscato d'Asti 1992 Michele Chiarlo
Grappa di Gavi Michele Chiarlo
Grappa di Arneis Michele Chiarlo

Su prenotazione
il 12-19-26 novembre e 3-10-17 dicembre 1993 ore 20,30
Prezzo c.c. L. 55.000

RISTORANTE "CONVIVIUM"

Via V. Carcere, 19 - Borgo Paravio (IM)
Tel. (0183) 617,80

Titolare: Eddy Delbecchi
Chef: Eddy Delbecchi

Tortino di porri; Pasta con pomodoro fresco;
Frandeciagni (mezzelune mascherate);
Polpi con fagiolini;
Lasagnole con scampi;
Zimino di farro;
Bavarola di totani o Coda di pescatrice alla Eddy;
Crêpes a piacere;
Caffè

Vini:
Verbesco 1992 Michele Chiarlo
Fior d'Autunno Novello 1993 Michele Chiarlo
Moscato d'Asti 1992 Michele Chiarlo

Su prenotazione
martedì e giovedì dal 16 novembre al 23 [illegible] 1993 ore 20
Prezzo c.c. L. 40.000

RISTORANTE "LA KAMBUSA"

Via al Mare, 87 - Bussana di San Remo (IM)
Tel. (0184) 614,537

Titolare: Gianni Prato - *Chef:* Mario Prato

Verbesco Ramato 1992 Michele Chiarlo in freccia flute accompagnato da crostini e crema di ricotta all'erba cipollina;
Tortelli di ioglia e gratinato crudaiolo di capesante alla tartufo bianco;
Scampi in avocado alla Giamaicana;
Risotto di [illegible] allo zafferano stagionato al Michele Chiarlo Extra Brut 1990 alla menta di Cuba;
Revisioni dello Chef in saperi del sottobosco;
Sorbetto al dentice di calvia o mela verde;
Filetto di branzino in agrodolce con carotine novelle;
Tocchi di lepre alla Principessa preceduti da Fior d'Autunno Novello e portati alla maitre d'hotel;
Crêpe di prugne al Moscato d'Asti Michele Chiarlo in crema al mascarpone;
Caffè e Grappe Michele Chiarlo

Vini:
Verbesco Ramato 1992 Michele Chiarlo; Arneis 1992 Michele Chiarlo; Fior d'Autunno Novello 1993 Michele Chiarlo; Moscato d'Asti 1992 Michele Chiarlo; Grappa di Moscato Michele Chiarlo; Grappa di Arneis Michele Chiarlo; Grappa di Nebbiolo da Barolo Michele Chiarlo; Grappa di Barbera Michele Chiarlo

Su prenotazione dal 16 novembre al 22 dicembre 1993 ore 20,30 esclusi sabato e domenica. Prezzo c.c. L. 60.000

MICHELE CHIARLO
AZIENDA VITIVINICOLA

Troverai il Vino Novello "Fior d'Autunno" presso:

ENOTECA F.LLI LUPI - Via V. Monti, 13 - IMPERIA - Tel. 0183/216.10

ISTITUTO VINO NOVELLO [illegible]

SERVIZIO TERZA ETA'

NUDA PROPRIETA'
[illegible]
FRONTE MARE,

7° piano con ascensore, anziana ottantasettenne vende: ingresso, due camere, sala, cucina, bagno, ripostiglio, due balconi, cantina. Ordinato.

94) [illegible] LIGURE - 2 km mare in casa d'epoca completamente rimesso a [illegible] con soffitti a volta, appartamento composto da ingresso, soggiorno, cucina, due camere, bagno, terrazzo, cantina e [illegible]. 019/615.951

18) ALBISSOLA MARE - Centrale. [illegible] 100 mt dal mare. Ottimo stato manutentivo. Ingresso, cucina, soggiorno, due [illegible], bagno, ripostiglio, balcone, balcone verandato, [illegible] 019/823.833

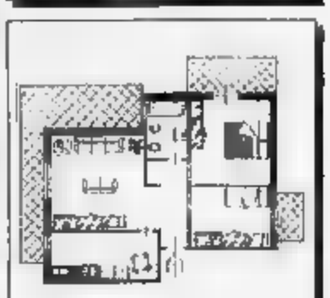

243) [illegible] LIGURE - In contesto residenziale appartamento in villa composto da: ingresso, due camere, salone, cucina, bagno, ripostiglio, balconi a terrazzo con vista mare. [illegible] milioni trattabili. 019/615.951

156) SPOTORNO - 100 mt mare. Ordinato [illegible] ingresso, cucinotta, [illegible], camera, bagno, ripostiglio, balcone, balcone verandato, soffitta, posto [illegible], 235 milioni. 019/823.833

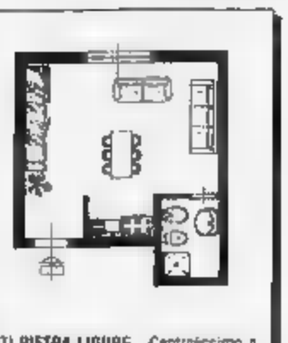

207) PIETRA LIGURE - Centralissimo a 50 [illegible] dal mare, comodo mezzi e [illegible], monolocale composto da ampio soggiorno con angolo cottura, bagno. In ordine. Prezzo interessante 019/615.951

FONDO CASA *Immobiliare*

- **SAVONA** – Via Astengo, 18 r. / Tel. (019) 823.833 r.a. / Fax (019) 821.293
- **PIETRA LIGURE** – Viale della Repubblica, 209 / Tel. (019) 615.951 r.a.
- **PIETRA LIGURE** – Via Garibaldi, 62 / Telefono (019) 626.660 r.a.

CELLE LIGURE
173) Stupenda vista [illegible]. Nessun lavoro da fare. Ingresso, [illegible], cucina abitabile, due camere, ripostiglio. [illegible] cantina. Termoautonomo. 019/823.833

SAVONA
38) Zona Villapiana. Luminoso, ingresso a sala, [illegible] due camere, bagno, balconata. Terzo piano [illegible] 150 milioni. 019/823.833

VADO [illegible]
Centrale. Nessun lavoro da fare. Ampio ingresso a [illegible] soggiorno, cucina, bagno, ripostiglio. Termoautonomo a metano. [illegible] milioni. 019/823.[illegible]

PIETRA LIGURE
221) Affare in caratteristico borgo ligure deposito su due piani. Ingresso indipendente, [illegible] giorno-cottura, camera, bagno, dispensa, terrazza/balcone. 105 milioni 019/615.951

PIETRA LIGURE
275) Estremamente Colonico servizi, rustico da ristrutturare disposto su due piani di [illegible] mq ciascuno. 50 [illegible] 019/615.951

SAVONA
35) Con [illegible] Occupato. Nessuno [illegible] ingresso, [illegible], sala, due camere, soggiorno, bagno, [illegible] balcone, cantina. Ottimo piano con [illegible] in. 019/823.833

SAVONA
40) Zona Villapiana. Piano alto, luminoso. Ingresso, cucinino, tinello, due camere, camera [illegible], doppi [illegible] due balconi, [illegible] 170 [illegible]. 019/823.833

VADO LIGURE
101) Zona Vadopalante. Appartamento [illegible] ingresso [illegible] e giardino composto [illegible], cucina, due camere, studio, doppi servizi, terrazzo, [illegible]

PIETRA LIGURE
119) Altezone. 100 [illegible] [illegible]. Ingresso, due camere, bagno, [illegible], balcone [illegible] milioni

PIETRA LIGURE
261) Estremamente a 4 km dal mare, soleggiato rustico indipendente su due lati [illegible] progetto approvato, composto [illegible] cantine [illegible] servizi e terrazzo. Richiesta 120 milioni 019/615.951

SAVONA
93) Centralissimo, comodo parcheggio per uso studio [illegible] ingresso a sala, [illegible], camera, bagno, balconi [illegible] e [illegible] lavoro base 240 [illegible]

SAVONA
150) Zona dell'Ortodemetra. Ingresso, cucina, [illegible] camera bue, bagno, due balconi [illegible]. Piano alto con ascensore, panoramico 210 milioni 019/823.833

QUILIANO
88) Casa rustica [illegible] semindipendente, disposta [illegible] due piani, da ristrutturare [illegible] e piccolo giardino. [illegible] progetto di ristrutturazione per [illegible]. [illegible] milioni trattabili 019/[illegible]

PIETRA LIGURE
173) [illegible] investimento. Occupato. Ingresso, camera, [illegible] camere, bagno, termoautonomo 120 milioni 019/615.951

PIETRA LIGURE
67) Entrobelle, vista mare. Nuovo appartamento da [illegible] ingresso, due camere, soggiorno, angolo cottura, doppi [illegible] mansarda, terrazzi e garage. [illegible]

SAVONA
137) Centralissima, [illegible] composta da ingresso, cucina, camera, cameretta, bagno, ripostiglio. Termoautonomo. Ordinata. Piano alto con ascensore 145 milioni 019/823.833

SAVONA
[illegible] Zona dell'Ortodemetra. Ingresso, cucina abitabile, [illegible] bagno, balconi, soffitta. Termoautonomo 165 milioni

ROLI
171) Entrobelle. Rustico panoramico con vista mare indipendente su [illegible] disposto su tre piani composto da sette vani, due cantine. Terrazza e piccolo [illegible] 200 milioni 019/823.833

PIETRA LIGURE
167) 300 mt mare in stabile di pochi appartamenti, corpo privato, ingresso, due camere, sala, cucina, bagno, balcone, giardino, camera e posto auto 280 milioni 019/615.951

[illegible] LIGURE
140) [illegible] mt mare, ottimo investimento. Appartamento composto da ingresso, cucina abitabile, due camere, balcone, [illegible] Come nuovo. Richiesta 225 milioni 019/615.951

SAVONA
216) Centrale, ampio ingresso, [illegible] abitabile, sala, [illegible], cameretta, ripostiglio, bagno, balcone. Bisogno verandato. Piano alto. Termoautonomo 220 milioni 019/823.833

SAVONA
142) Fronte mare. 5° piano con ascensore. Ingresso, sala, cucina abitabile, soggiorno, due [illegible], camere, bagno, due balconi. Termoautonomo. 019/823.833

VARIGOTTI
104) 200 mt mare. Splendido [illegible] mediterraneo. Ingresso, soggiorno ampio, cucina abitabile, camera, bagno, terrazzino. Termoautonomo. Attuale 250 milioni. [illegible]

PIETRA LIGURE
201) 400 mt [illegible]. Affarone. Libero in palazzina signorile: ingresso, ampio soggiorno, cucinino, camera matrimoniale, bagno, grande balconata, soffitta 150 milioni. 019/615.951

LOANO
[illegible]) 500 mt mare, libero appartamento composto da ingresso, cucina abitabile, camera, salone, terrazza, giardino, termoautonomo, possibilità di posto auto [illegible] 180 milioni 019/615.951

SAVONA
78) Centralissimo. Appartamento ristrutturato, da rifinire composto da ingresso a sala, [illegible] cucina, camera bue, bagno, balcone interessante 95 [illegible] 019/823.833

SAVONA
82) Zona Nativella. In stabile completamente ristrutturato ingresso, cucina, [illegible], bagno, ripostiglio, balcone poleggiato con vista mare 140 milioni 019/823.833

FINALE LIGURE
70) 200 mt mare. Appartamento ottimo piano composto da ingresso, [illegible], cucinino, due camere, sala, ripostiglio, grande [illegible] Terrazzo [illegible]. 019/615.951

PIETRA LIGURE
278) 400 mt mare. Appartamento composto da ingresso, cucina abitabile, camera matrimoniale, bagno, giardino. Termoautonomo, pannelli [illegible] da [illegible] Occasione [illegible] milioni 019/615.951

LOANO
181) Ottimo [illegible]. Appartamento composto da ingresso, ampio soggiorno con angolo cottura, camera, soggiorno, bagno, [illegible] personalizzato. Richiesta 70 milioni 019/615.951

[illegible]
128) Nella zona della Darsena Vecchia. Alloggio da ristrutturare composto da ingresso, tre camere, cucina, balcone, [illegible], soffitta. Piano alto. Luminoso 019/823.833

SAVONA
79) Zona Lavagnola. Alloggio con ingresso indipendente composto da cucina, tre camere, doppi servizi, magazzino, giardino, termoautonomo. Buone condizioni. 019/823.833

FINALE [illegible]
Centrale, prestigioso, attico 150 mq composto da ingresso, [illegible] abitabile, soggiorno, [illegible] tre camere, doppi servizi, veranda, terrazzo di proprietà di 220 mq, villa signorile ristrutturata. Trattativa riservata 019/615.951

PIETRA LIGURE
229) A 5 minuti dal mare in caratteristica borgata ligure, rustico disposto su due piani di circa 60mq con cantina e terrazzo. Richiesta 70 milioni 019/615.951

LOANO
184) Entrobelle a soltanto, soleggiata, [illegible] di recente due piani. Ingresso, tre camere, sala [illegible] doppi servizi, balcone, stenditoio, [illegible], posto auto, giardino [illegible] milioni 019/615.951

SAVONA
146) Zona Villapiana Mansarda [illegible] in ristrutturato [illegible] da ingresso, soggiorno, cucina, due camere, [illegible], balcone verandato. Termoautonomo [illegible] milioni 019/823.833

SAVONA
172) In zona Ventaggiante. Ingresso, ampio soggiorno, cucinotto, due camere, ripostiglio, balconata verandata, poggiolo, cantina, magazzino, giardino. Termoautonomo. 019/823.833

FINALE [illegible]
384) 200 [illegible] mare. Importante operazione appartamento composto da ingresso ampio, [illegible] [illegible] camera matrimoniale, bagno. [illegible] 190 milioni 019/615.951

PIETRA LIGURE
237) Immediato dintorni, in villa monofamiliare di [illegible] costruzione, appartamenti personalizzati con ingresso indipendente, [illegible] e giardino a partire da 150 milioni 019/615.951

ALBENGA
231) [illegible], in villa Carlo [illegible], finemente ristrutturata [illegible] ingresso, tre camere, sala, tinello, cucinino, doppi servizi, ripostiglio, balcone, giardino, posto auto. Termoautonomo 019/615.951

PRIME VISIONI

Cliffhanger, nuova sfida di Sly

Sono Tom Cruise, protagonista del film di Sidney Pollak «Il socio» (Universale 2, Centrale di Santa Margherita, Mignon di Chiavari) e i cartoni animati di «Tom & Jerry» (Orfeo, Verdi di Sestri Ponente, Cantero di Chiavari), i film più amati dai genovesi in queste settimane. Ma vanno forte anche «Per amore, solo per amore» (Universale 1), Diego Abatantuono, «L'età dell'innocenza», di Martin Scorsese (Corallo 2) e, naturalmente, «Jurassic Park (Odeon). Un particolare successo ottenendo al Palazzo di Genova anche «Misterioso omicidio a Manhattan», di Woody Allen. Si vedrà nei prossimi giorni se anche «Cliffhanger», l'ultima sfida di Silvester Stallone, in programmazione al Verdi, bisserà anche a Genova il successo che la pellicola sta ottenendo in altri paesi europei. [m. b.]

Domani sera, alle 21, sul palco del teatro Verdi

Vecchioni canta a Sestri sarà un concerto-revival

GENOVA. Da Samarcanda a Luci a San Siro, da Milady a Blumùn, passando, ovviamente, attraverso tutte le principali tappe della sua carriera di cantautore colto, raffinato, ironico, intelligente.

E' l'ottimo biglietto da visita del prof. Roberto Vecchioni che domani sera, alle 21, è atteso sul palcoscenico del teatro Verdi di Sestri Ponente.

Reduce dalla rimpatriata Premio Tenco con Paoli, Guccini, Daniele e compagni, ai primi posti delle classifiche con il nuovo album Blumùn dove le atmosfere spiritual e blues hanno momentaneamente preso il sopravvento sulle cose a cui eravamo abituati. Amato e coccolato com'è dai suoi fans genovesi, c'è da aspettarsi grandi ovazioni anche per questa «svolta» che all'inizio aveva lasciato un po' perplesso il «nocciolo duro» dei suoi estimatori, dopo il discusso brano «Voglio donna» di due anni fa.

Lo aiutano in questa avventura musicale le bravissime Mint Juleps e una band capace di contrappunti sinfonici fino ora estranei al suo repertorio.

Il concerto di Roberto Vecchioni non sarà, comunque, esclusivamente sul nuovo disco. Anzi, il fatto che Blumùn sia una sorta di bilancio della vita artistica (con molti spunti autobiografici), spingerà il cantautore milanese a guardarsi spesso indietro, a quel passato dove ogni è una esperienza personale.

Il cantautore Roberto Vecchioni

La scelta del teatro Verdi è stata fatta dagli organizzatori Beable, Fox and Gould e Baltabarin

I biglietti sono in vendita a lire 40 mila (in platea) e 35 mila lire (galleria) presso «Ricordi Box Office» in via Fieschi e botteghini Teatro Verdi.

Per chi non riuscisse a trovare posto al teatro Verdi c'è comunque un'altra possibilità: andare ad ascoltare Roberto Vecchioni il prossimo gennaio, al teatro Cantero di Chiavari, ultima «data» ligure del musicista. [m. b.]

Torna il rock

Il texano Russel all'«Albatros»

GENOVA. Sempre domani sera, alle 21, teatro Albatros di Rivarolo (via Roggerone) lo Psyco Club presenta un altro appuntamento musicale di spicco: il concerto del rocker texano Calvin Russell che, dopo l'esibizione di due anni fa al «Coccodrillo» di Sampierdarena riproporrà, con l'inconfondibile arrochita da bluesman vagabondo, le incredibile storie da «quarto mondo».

Il quarantaduenne musicista americano ha cominciato pochi anni fa la carriera ispirandosi a Freddie King, Chick Berry, Wilson Pickett, Otis Redding e Jo Tex. Da qualche tempo ascolta con molto interesse anche gli U2 e i Guns'n Roses.

Cappellaccio texano e stivaloni, Calvin Russell gode anche in Italia di una grande popolarità. I suoi album - ha inciso tre - hanno venduto mediamente 40 mila copie senza la minima promozione.

L'ingresso al teatro Albatros costa 15 mila lire. [m. b.]

Ecco gli spettacoli in programma al Comunale dell'Opera

Don Giovanni apre la lirica

Il cartellone sinfonico, invece, si chiuderà ufficialmente venerdì. Buone le interpretazioni dell'orchestra. Ottima l'esibizione del coro nella «Messa di Requiem»

GENOVA. Fra circa mese il Comunale dell'Opera aprirà con «Don Giovanni» la nuova stagione lirica. Il cartellone sinfonico che si chiuderà ufficialmente venerdì prossimo, pur nella varietà degli esiti interpretativi offerti dai vari appuntamenti, ha proposto anche alcuni motivi di valutazione estremamente confortanti, relativamente ai complessi stabili. L'Orchestra è andata gradualmente maturando e quando è affidata a bacchette di livello ha regalato prestazioni di tutto rispetto, dimostrazione che il materiale umano è di prim'ordine. Venerdì sera si è pure potuto apprezzare il Coro. Nella «Messa di Requiem» di Verdi, compagine vocale preparata Fulvio Angius ha ben impressionato per compattezza e qualità di suono. Un miglioramento netto rispetto alle ultime prestazioni che fa ben sperare per il futuro.

Il concerto di venerdì ha inoltre consentito di ammirare le qualità direttoriali di Aldo Ceccato. L'artista milanese ha evidenziato personalità di spicco, chiarezza di idee, facilità comunicativa. La sua lettura è parsa ben equilibrata, fortemente energica momenti di drammatica tensione, liricamente distesa negli episodi di effusione melodica.

La «Messa di Requiem» di Verdi è partitura, del resto, straordinaria e complessa. Scritta per il primo anniversario della morte di Alessandro Manzoni, in quella fase di riflessione che i musicista si concesse dopo «Aida», l'opera ha una indubbia teatralità. Verdi è affascinato dai sentimenti forti (il terrore dei vivi di fronte alla morte), ma sa anche abbandonarsi ad estatico stupore di fronte ai misteri dell'al di là.

Ecco, allora lo stupefacente inizio, quasi mormorato, dellcatissimo cui fa da contrasto il terrificante «Dies irae». Ecco, ancora, il lavoro attento sulla singola parola, isolata, spezzata, appena sussurrata per esaltarne il valore espressivo. Caratteri squisitamente teatrali che Ceccato ha lucidamente evidenziato nella interpretazione.

L'Orchestra lo ha seguito con scrupolosità. Efficace l'idea di sistemare le trombe nei «Tuba mirum» nei balconcini a proscenio in modo da dare momento particolarmente imponente e sonoro, un effetto stereofonico.

Del coro si è già detto: una lettura puntuale, omogenea, mai inelegante, neppure nei «fortissimi».

Buona, in generale, la prova dei solisti. Sono piaciuti il mezzosoprano Luciana D'Intino e il basso Peter Mikulas. Il soprano Nina Rautio, interessante nelle note centrali e gravi, ha evidenziato qualche problema nel registro acuto. Non sempre ineppuntabile nell'intonazione, invece, il tenore Dennis O'Neill.

Da segnalare che all'inizio del concerto, Aldo Ceccato ha voluto dedicare la alla memoria di Federico Fellini.

Roberto Iovino

OGGI E I GIORNI

GENOVA
Folco Quilici alla Fiera

Il regista Folco Quilici sarà presente, domani sera, alle 21, all'auditorium della Fiera per l'inaugurazione della rassegna cinematografica «Echi dal mare». Sullo schermo il film «Cacciatori di navi», dello stesso Quilici. Ingresso libero. [m. b.]

GENOVA
Musica e poesia

Prende il via stasera alle 21 al Picolo Teatro di Campopisano la rassegna Novembre Musicale musica e poesia di Francesco Paolo Tosti: tenore Silvano Santagata, attore Michele Lattanzio, accompagnamento di Giampiero De Paoli. Ingresso lire 20 mila. [m. b.]

Si recita Pirandello

Va domani alle è alle 21, al cinema teatro Verdi, in via XX Settembre, commedia di Luigi Pirandello «Il fu Mattia Pascal», presentata dalla compagnia dei Guitti di Brescia. Ingresso lire mila. [m. b.]

GENOVA
Beethoven e Debussy

Nuovo appuntamento con la Gog, domani alle 21, al Carlo Felice: «Sonata in sol maggiore op.96» di Beethoven, «Sonata» di Debussy, «Quattro pezzi op. 7» di Webern, «Thème variations» di Messiaen. Sonata di Ravel. Violino Giuliano Carmignola, pianoforte Pier Narciso Masi. Biglietti a 20 mila e 30 mila. [m. b.]

Sapore tropicale

Consueto appuntamento alle 23, «Nessundorma Cafè» di via Porta d'Archi, con Sabort Tropical, ritmi e cocktails sudamericani. Ingresso lire 15 mila. [m. b.]

Omaggio al regista Reitz

Secondo appuntamento con il film «Heimat 2», di Edgar Reitz, oggi alle 16, 18, 20,15, 22,30, al cineclub Lumière. In programma secondo episodio «Due occhi da straniero». La proiezione di «Heimat 2» (durata 26 ore) si concluderà alla fine di gennaio). [m. b.]

GENOVA
Recita la Compagnia Cappello

Oggi alle 16 al Teatro del Tempietto Sampierdarena, la commedia di Vito Elio Petrucci «Magara», con compagnia «Cappello». [m. b.]

SINTESI DELLE TELEVISIONI LOCALI

Telegenova

7,30 **Buongiorno in compagnia Cinquestelle**
10 — **Derby**, diretta sportiva condotta da Marco Colla
12 — **Speciale Giro Festival**,
12,30 **Auto oggi motori stop**, rubrica
13 — **d'autore**
13,30 **A Milano c'è**, varietà
14,30 **Liguria sport**, notizie, interviste e commenti sul campionato di calcio di serie A
18 — **Momenti preziosi**, rubrica
20,15 **Avvenimenti liguri**
20,30 **La ragazza di Boheme**, film
22,30 **Tribuna elettorale**
— **La vetrina del gioiello**, rubrica
1 — **Telegenova non stop**

Canale 7

8,20 **L'uomo e la città**, documentario
10 — **Obiettivo gente**
10,30 **Insieme**, rubrica
12 — **L'uomo e la città**, documentario
12,45 **Tg Liguria**, notiziario
13 — **Costruire Genova**
13,45 **Tg Liguria**, notiziario
14 — **Cartoni animati**
14,30 **Boys and girls**, telefilm
15,30 **L'uomo e la città**
16 — **Clemente e Fulgenzio**, rubrica in
18 — **Starting**, replica
18 — **Qui Redazione**
20 — **Tg Liguria**, notiziario
20,30 **Stadio goal**, rubrica sportiva
22 — **Tg Liguria**, notiziario
22,15 **Appuntamento con la magia**, rubrica
22,45 **shop**
23,15 **Stadio goal**, replica
1,15 **Seventeen sexy shop**, per adulti
1,45 **Canale 7 non stop**

Telearcobaleno

7 — Tv, rubrica contenitore per ragazzi
11 — **Redazionali**
12,30 **I fatti della settimana**
13,30 **Okay motori**, rubrica
14,30 **Junior Tv**, rubrica per ragazzi
18,30 **Redazionali**
19 — **Telefilm e cartoni animati**
20,30 **Petrocelli**, telefilm
22,30 **I fatti della settimana**
23,30 **Bar sport**

Primocanale

7 — **Circuito Junior Tv**, rubriche, telefilm, e programmi per ragazzi
11 — **Informazione commerciale**
12,30 **Controsciotto**, sport e attualità
14 — **Antenna 13**, rubrica
18,30 **Guerre in famiglia**, film con Richard Crenna, Elisabeth Ashley
19 — **Okay motori**, rubrica di motori
20,30 **Fine di un** film di John Newland, con Angie Dickinson, Cliff
22,15 **F.B.I.**, telefilm
23,30 **Identikit**, alla

Mixer Tv

12,45 **Gente Savona**
13,45 **I miei quartieri**, rubrica
14 — **The Gold Ones**, telefilm
16,15 **L'uomo e la città**, documentario
17,30 **Starting**, rubrica
18,15 **Avventure di frontiera**, telefilm
20,30 **Le avventure di Lada**, film
22,30 **Big match**, rubrica
23,30 **Motor Shop**

— —

8 — **L'uomo e la città**, documentario
11 — **Gente**, news
11,30 **Viaggio con l'avventura**
12 — **Gente**, news
12,45 **Amore dannato**, sceneggiato
13,30 **Obiettivo gente**, news
13,45 **Viaggio l'avventura**, docu-
14,10 **Cartoni animati**
15,15 **Obiettivo gente**, news
16 — **Calcio fans**, sport
17 — **Cartoni animati**
17,45 **Ti richiamo degli abissi**, telefilm
18,10 **Cartoni animati**
19,30 **Gente Tv Genova**
19,45 **Telegiornale Tnt**, informazioni
20 — **Agenda Liguria**, notizie Regione
20,45 **Sulle orme degli Asburgo**, documentario
21,30 **Agenda Liguria**, Regione
22 — **Starting**, rubrica di motori, ripar-
23 — **L'uomo e la città**, documentario
0 — **Video Clips Notturni** sexy
1 — **Hobby Photo non Stop**, vetrina

Teleregione

12 — **Speciale giro festival**
12,30 **Motori non stop**
13 — **Ritratti d'autore**, rubrica
14 — **Tg 7 informazione**
14,55 **Telefilm**
15,30 **Sceneggiato**
18 — **sport**, rubrica
20,30 **Sceneggiato**
22,30 **sport**
23,30 **Rubrica**

Telecupole

12,30 **Motori non stop**, rubrica
13 — **Ritratti d'autore**. Segue: **Salto nel buio**, tf.
14 — **Speciale musica**, rubrica
16 — **Zitti e Mosca**, con M.
19,05 **Sport flash**, rubrica
La gabbia infernale, film
23,30 **Incontro di calcio serie A: Parma-Juventus**
1,20 **Sport flash**, rubrica

Telestar

14 — **Week-end**, rubrica di cinema
15,50 **Stono**, telefilm
18 — **Videoparade**,
18,05 **Happy**
20,30 **L'ultimo Safari**, film con Stewart Granger
22,20 **Speciale spettacolo**, rubrica
Il girasmondo, rubrica
23 — **Firehouse**,

Primanten

11 — **I guerrieri ninja**, telefilm
12 — **Cartone animato**
12,30 **Domenica in Tv**, avvenimenti culturali, folkloristici
20,30 **Auto dalla sette**
21,30 **Domenica sport**, rubrica
22 — **Sport**, cronaca di un avvenimento sportivo
23 — **I guerrieri ninja**, film
0 — **Film di mezzanotte e... dintorni**

Eventuali errori e variazioni nei programmi sono causati non tempestiva delle emittenti.

«...Addio mia concubina» può essere paragonato a "Via col vento", ma è più colto, più sontuoso, più attento alla bellezza delle immagini...». (G. L. Rondi - IL TEMPO)

«Quello di CHEN KAIGE è grande cinema romanzesco». (E. Bigiardi - LA REPUBBLICA)

SHARON STONE ritorna nel sexy-thriller più atteso dell'anno

Il più famoso «video game» del mondo è ora uno strepitoso film per ragazzi dai 7 agli 80 anni!

Dopo ROGER RABBIT torna lo strepitoso nel film divertimento

Una doccia rinfrescante di irresistibili risate. (New York Herald)
Un'autentica macchina di risate. (La Stampa)

Il cinema non costa caro e vi sono sale per tutte le borse

Rientra Pilleddu, forse la settimana prossima ci saranno un paio di acquisti

Il Savona a caccia di rivincite

Biancoblù sul campo del Nizza Millefonti, che li elimtnò brutalmente dalla Coppa Italia Della Bianchina vuol anche dimenticare la Colligiana: «Più del gioco, voglio i risultati»

SAVONA. Il Savona a distanza di dieci giorni torna sul campo del Nizza Millefonti, dov'era stato sconfitto in Coppa Italia con un 3-0, quando per passare il turno sarebbe bastato il pari. Bisogna dimenticare quella trasferta così pesante, brutale. E nel dimenticatoio deve andare anche la partita interna di domenica scorsa con la Colligiana.

Rientra intanto Bobo Pilleddu dopo la giornata di squalifica. E questo ritorno potrebbe ridare al Savona vivacità avanti. Pilleddu sarà affiancato da Verdicchio, e i «gemelli del gol» hanno promesso vendicare in terra piemontese la sconfitta di Coppa. Della Bianchina intanto ha fatto sudare ancora più del solito squadra durante la settimana. Il tecnico, comunque soddisfatto della prestazione dei suoi sette giorni fa, spera che per volta la dea bendata accorga dei suoi.

Della Bianchina ha chiesto rinforzi

Afferma infatti: «Troppe volte siamo stati dal campo con i complimenti degli avversari senza far punti. Arrivati questo punto, preferisco far risultato anche se il gioco non convince. I ragazzi sono comunque molto caricati e puntano a un immediato riscatto».

Capitolo formazione. Rientra detto Pilleddu al posto di Amatruda, tra le assenze spicca quella Chicchiarolli affetto da toxoplasmosi (ne avrà fino a febbraio) e del difensore Santeusanio squalificato. Il Savona col Nizza, match diretto da Costa di Portogruaro, dovrebbe schierarsi così: Viviani; Carrea, Tovani; Valentino, Zoli (Cardone), Ardoino; Sole, Capurro, Verdicchio, De Luca (Di Marco), Pilleddu.

Intanto la società cerca di accontentare Della Bianchina. Il tecnico ha parlato a lungo con il d.s. Arcuri ha chiesto un rinforzo per la difesa. La società farà il possibile per accontentarlo. Anzi, a un difensore centrale Arcuri pare intenzionato ad affiancare anche una punta. Ma tutto dipenderebbe dalla cessione o meno di Ferraris.

Roberto Pizzorno

Rapallo-Pro

E a Sanremo il Moncalieri

Anche Rapallo e Sanremese affrontano rivali piemontesi, ma match dal «Macera» a tenere banco. Novità sostanziose, inoltre, nella formazione del Rapallo che affronterà la Pro Vercelli nel big-match del Campionato nazionale. Mariani ha di nuovo a disposizione Contini, il terzino di fascia che rientrato un fa dopo molte esitazioni. Il giocatore accordato Cappelli ed è pronto: il terreno non sarà troppo pesante, verrà schierato sinistra in modo da consentire Guerra di fare il libero, Gandolfo di retrocedere in marcatura di avanzare Della Latta a centrocampo.

In avanti esoluso Tatti, resta- Ferri e Salvi, gli stessi che a Cuneo si sono ben comportati. Se piove invece altra rivoluzione: Della Latta Scalzi fuori, dentro Stabile Cutolo under 18 (escluso Sorrentino, troppo leggero) in avanti scende in campo dal primo minuto Rosati. E' all'orizzionte un altro acquisto-bomba: il terzino Pierluigi può ancora giocare perché Padova proprietario del cartellino ha frapposto qualche difficoltà, si accordato coi dirigenti bianconeri e potrebbe esordire domenica prossima a Pietrasanta.

La Sanremese ospita invece oggi al Comunale il Moncalieri, squadra che ha un punto più in classifica rispetto biancaz-. Ancora assente l'infortunato Trasatti, Sanremese recupera sia Piagni che Caruso, che hanno scontato le rispettive squalifiche. Lento, l'attaccante appena acquistato e il cui tesseramento è perfezionato ieri, resterà in tribuna. E' ancora po' corto preparazione.

In campo dovrebbero andare: Sonoin; Gaiaudo, Gagliotti; Martini, Piegni, Vincentils; Fagioli (De Pasquale), Rossi, Caruso, Bertoni, Calabria. «Partita difficile. Spero di vedere la stessa determinazione che abbiamo avuto contro la Pro Vercelli», dice il tecnico Franco Rondanini. [b. m.]

IL CASO-GENOA

A Udine ultima spiaggia ma chi c'è dopo Maselli?

GENOVA. «Facile il Cagliari? Andiamoci piano. Gli isolani ci han sempre fatto soffrire, e pi quest'anno giocano ad eccellente livello». Dall'alto del primato (e stasera la Samp potrebbe anche trovarsi sola al comando) Eriksson invita alla prudenza, alla concentrazione. Grande giornata pa Bertarelli, prima punta fin dall'inizio.

Decisiva la svolta del Genoa a Udine: pare davvero l'ultima spiaggia per Maselli quale si assume ogni responsabilità ed è prontissimo - ce lo ha dichiarato ieri per telefono - tornare ad occuparsi delle giovanili del Grifone». La pi è in ebollizione, si sa che nuovi e vecchi ultras stanno preparando una manifestazione di protesta per le vie della città se la squadra dovesse cadere a Udine.

Sono giorni pesantissimi per questo «Genoa porte chiuse», che ha dovuto allenarsi clandestinamente, che sente mancare giorno per giorno l'appoggio del pubblico. La squadra è un nervo scoperto per almeno mezza città. Vincere a Udine sarebbe un salvataggio (almeno provvisorio) per Maselli; caso contrario si aprirebbe la porta alla successione in panchina. chi dovrebbe arrivare? Parlia- con Vujadin Boskov, ntrato a Genova da Bled. E' il candidato numero uno, che è tramontata l'ipotesi Scoglio

«Non posso negare certi contatti con Spinelli, sia chiaro: alla mia età e con la mia carriera non sono disposto giocarmi la reputazione». Che vuol dire? Che «zio Vuja» non è affatto disposto a prendere la guida una squadra che - dice chi è vicino a Boskov - si rinforzi. Tutto comunque è in alto mare, perché anche la Lazio vorrebbe Boskov. Ma Spinelli disposto scendere, assegni mano, al mercato autunnale? Punta davvero Dell'Anno? Dice chi gli

Maselli: «Pronto a tornare coi giovani»

ostile: «Lui guarda le vetrine come chi non ha alcuna voglia comprarne». I problemi inseguono il Genoa a Udine per tanti aspetti si fanno più complicati. C'è stata ruggine tra Skuhravy Nappi, e ci si chiede: ora sincera la loro stretta mano o non una «pace armata»? Le domande sono cento. Stasera le risposte da Udine?

Guido Coppini

ALTRI

Varata ieri la stagione della serie A di pallanuoto

La Rari subito a Napoli ma il calendario sorride

PRIMA GIORNATA
(and. 20/11 - rit. 12/3)
CANOTTIERI-SAVONA
BRESCIA-ORTIGIA
PRO RECCO-PESCARA
FLORENTIA-POSILLIPO
ROMA-CATANIA
COMO-VOLTURNO

SECONDA GIORNATA
(and. 27/11 - rit. 19/3)
PESCARA-CANOTTIERI
COMO-ROMA
ORTIGIA-FLORENTIA
POSILLIPO-CATANIA
SAVONA-BRESCIA
COLTURNO-PRO RECCO

TERZA
(and. 4/12 - rit. 26/3)
CANOTTIERI-POSILLIPO
BRESCIA-COMO
CATANIA-SAVONA
PRO RECCO-ORTIGIA
VOLTURNO-FLORENTIA
ROMA-PESCARA

GIORNATA
(and. 18/12 - rit. 9/4)
CANOTTIERI-VOLTURNO
BRESCIA-ROMA
PESCARA-SAVONA
COMO-PRO RECCO
FLORENTIA-CATANIA
ORTIGIA-POSILLIPO

QUINTA GIORNATA
(and. 22/1 - rit. 16/4)
CATANIA-BRESCIA
POSILLIPO-PESCARA
PRO RECCO-CANOTTIERI
FLORENTIA-COMO
SAVONA-ORTIGIA
ROMA-VOLTURNO

SESTA GIORNATA
(and. 29/1 - rit. 23/4)
CANOTTIERI-FLORENTIA
BRESCIA-PRO RECCO
PESCARA-CATANIA
COMO-POSILLIPO
ROMA-SAVONA
VOLTURNO-ORTIGIA

GIORNATA
(andata 5/2 - ritorno 30/4)
PESCARA-BRESCIA
CATANIA-CANOTTIERI
ORTIGIA-COMO
POSILLIPO-ROMA
FLORENTIA-PRO RECCO
SAVONA-VOLTURNO

Mistrangelo, allenatore della Rari

OTTAVA GIORNATA
(andata 12/2 - ritorno 7/5)
FLORENTIA-BRESCIA
VOLTURNO-PESCARA
ORTIGIA-CATANIA
PRO RECCO-POSILLIPO
COMO-SAVONA
CANOTTIERI-ROMA

NONA GIORNATA
(andata 19/2 - ritorno 14/5)
BRESCIA-CANOTTIERI
CATANIA-COMO
PESCARA-ORTIGIA
ROMA-PRO RECCO
SAVONA-FLORENTIA
POSILLIPO-VOLTURNO

GIORNATA
(andata 26/12- ritorno 21/5)
COMO-CANOTTIERI
ORTIGIA-ROMA
POSILLIPO-SAVONA
PRO RECCO-CATANIA
FLORENTIA-PESCARA
VOLTURNO-BRESCIA

UNDICESIMA GIORNATA
(andata 5/3 - 26/5)
CANOTTIERI-ORTIGIA
BRESCIA-POSILLIPO
PESCARA-COMO
CATANIA-VOLTURNO
SAVONA-PRO RECCO
ROMA-FLORENTIA

Le trappole

E' difficile solo l'ultimo mese

SAVONA. Mai, neppure negli anni del dominio, la Rari ha avuto un calendario iniziale sulla carta così «sorridente». Il debutto a Napoli contro una Canottieri che non certo più quella di tempo, poi il Brescia in casa e quindi il viaggio Catania. Niente da dire: poteva andare ben peggio, basti pensare all'esordio di un fa: Savona-Posillipo.

Certo, verrà poi anche il difficile: quarta e sesta giornata, con i viaggi in casa di Pescara e Roma, sono già lì a sottolineare le trappole sono disseminate un po' dovunque. Ma si sa: prima o dopo bisogna affrontarle tutte, e dopo la «rivoluzio- estiva è già importante che la Rari possa tentare un avvio di campionato punteggio pieno o quasi.

Il 5 febbraio, settimo turno, sarà poi il giorno del grande ritorno a Savona di Ferretti ed Estiarte, Bovo e Milat: si giocherà Rari-Volturno e non sarà una partita qualunque. L'altra sfida con la seconda presunta «padrona» del torneo, il Posillipo, verrà poi solo alla penultima giornata, coi biancorossi alla «Scandone» all'andata. Chiusura, peraltro, con il Recco: prima sfida in corso Colombo.

Ecco, se questo calendario visto da parte savonese un difetto, è soltanto quello di nascondere un finale di regular season effettivamente durissimo. Le ultime tre partite vedranno la banda-Mistrangelo a Firenze, in casa col Posillipo e a Punta Sant'Anna. Sarebbe meglio, a quel punto, aver messo tanto fieno in cascina.

forse il problema non è così grave. Mistrangelo ha assai più bisogno di tempo adesso per amalgamare al meglio squadra, e presentarla al massimo della condizione a maggio non dovrebbe essere impossibile. Il tutto ricordando che ai biancorossi stavolta viene chiesto lo scudetto, ma soltanto di porre le basi per il futuro. Anche se sognare non costa nulla.

Roberto Baglietto

ACQUI TERME
Via S. D'Acquisto, 62/64
Tel. 0144/322.090
APERTO LA DOMENICA

CAIRO MONTENOTTE
Via Roma, 45 - Tel. 019/500.074

pellicceria
Le Due Fontane

SCONTI DAL 15% AL 50%

1ª GRANDE STRAVENDITA PROMOZIONALE

Ragazzi, da noi un mega assortimento controllate la qualità e il prezzo!

U.S. FORCE

GIUBBOTTO ORIGINALE AMERICANO DA L. 475.000

GILET PELLE VITELLO DA L. 75.000

GIACCA MODELLO SAVIGNON da L. 275.000

SCHOOT da L. 245.000 CAPI IN NABUK

MONTONI da L. 450.000

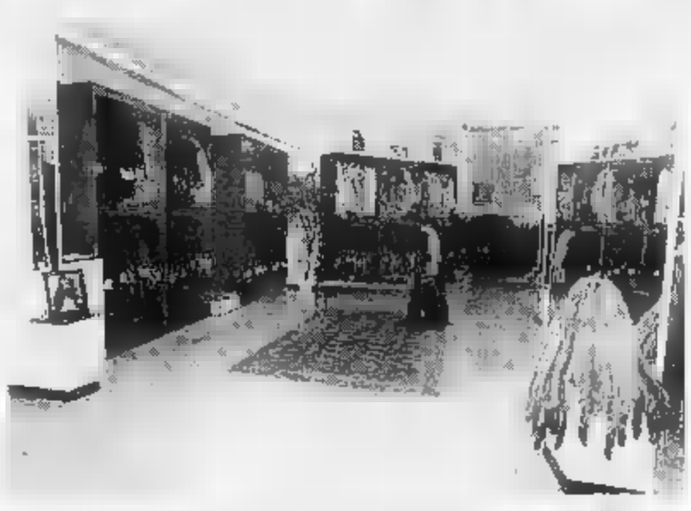

VASTO ASSORTIMENTO DI PELLICCE E MONTONI

RITIRIAMO LA TUA VECCHIA PELLICCIA
VALUTANDOLA DA AMICO
IN MODO SERIO ED ONESTO!

- Pagamenti dilazionati
- Garanzia da 2 a 10 anni

EFF. COM. L. 80

Eccellenza: al Broccardi uno dei derby più attesi, è previsto il pubblico delle grandi occasioni

Samm-Entella, spettacolo o sbadigli?

Le punte non convincono, le difese sì: 0-0 in agguato

S. MARGHERITA. Samm-Entella un derby con notevole cornice di pubblico. Questa notizia certa, oltre le voci di corridoio, probabili formazioni, le alchimie tattiche mister Beppe Maisano e Angelo Semprevivo. Da Chiavari annunciata treno speciale: l'appuntamento per i biancocelesti è in stazione, per presentarsi tutti in gruppo «Broccardi». Un centinaio? Duecento, o più? Chissà. Certo un buon numero, almeno valutare la per i preparativi.

S. Margherita, con un pubblico finora freddino (non siamo più nell'interregionale, forse qualcuno non l'ha ancora capito), come risponderà? A gioirne dovrebbe essere il cassiere degli arancioni, con un incasso superiore alla norma. Ai tifosi interessa però vedere Samm ed Entella si sono preparate alla sfida.

Per Sammargheritese il primo derby in Eccellenza. Una primizia che Maisano non vuol sprecare: sempre molto «giudicato» dalla critica genovese, per domenica avrà addosso gli occhi anche dei rivieraschi. «Tutto questo non mi preoccupa, come dò più importanza del normale al fatto che cominciano a sentire discorsi su miei ripensamenti sulla zona. una squadra che dà spettacolo. Alla vigilia ho parlato chiaro: con la rosa attuale, possiamo ambire a un 5°/6° posto, non di più. E poiché preferisco sempre parlare dei presenti, senza tirare in ballo chi non ho, dico che contro l'Entella mi trovo in situazione difficile dovendo rinunciare a elementi d'esperienza quali Marchesini e Spadavecchia. La squadra è quindi ancor più giovane del solito, ma assai motivata. Poi ogni ha una sua storia, e il campo pesante non favorirà certo la Samm, che per modulo di gioco prova sempre a costruire e

Tra gli incerti anche Biancato, che comunque dovrebbe farcela. Sul fronte Entella, Semprevivo vive con serenità il momento d'attesa. Di che cosa? Ma di pu da affiancare a Saltarelli, ovviamente: Profumo Molnar, Ferraris i nomi ricorrenti. «Invece devo pensare agli assenti, Antipatico e Marchesi che non sono in buone condizioni. Al Broccardi dovremo giocare molto determinati, sul campo pesante sarà sicuramente battaglia. Ecco che quindi lottatore come Balducci potrebbe farmi comodo».

Dicono e non dicono, i due mister, ma intanto le cifre valgono di più di tanti paroloni. Maisano ha problema dell'attacco: un gol in 540', quello realizzato da Pastine contro il Vado (e per sua fortuna la difesa «tiene»: solo due reti al passivo, quelle nel recupero con l'Imperia). Semprevivo ha problemi d'abbondanza, deve operare delle esclusioni. Dispone però di una difesa che, incentrata sull'esperienza, cede poco spazio alle punte avversarie portiere Raffo ha dovuto raccogliere solo due palloni nella propria rete, quelli scagliati dalle punte della Sestrese primo turno). Probabili formazioni. Samm: Boschi; Cuman, Strigini; Cipani, Pastine, Buzzurro; Ogliari, Biancato, Fossa, Pertusi, Devoto, Entella: Raffo; Ruvo, Schenone; Bonomi, Calani, Calla; Balducci, Tagliabue, Saltarelli, Mezzetta, Agata.

Giancarlo Scarfuzzoni

Di Pastine finora l'unico gol della Samm

Lavagna, sogni di gloria

Arriva la Sestrese tritatutto e Risaliti si affida a Dagnino

LAVAGNA. Il Lavagna di Stefano Risaliti non può più accampare pretesti davanti alle mere domande che la Sestrese oggi gli rivolgerà: davanti all'invincibile banda di Victor Brogi, i biancocelesti debbono chiarire una volta per tutte se possono ambire a un posto al sole, o rassegnarsi a un altro anno di anonimato. Gli ultimi due turni avevano visto il Lavagna schierare formazioni d'emergenza, con l'organico ridotto all'osso da malattie, infortuni e squalifiche. Oggi resta indisponibile il solo Dondero, sono pronti tutti gli altri e Risaliti ha finalmente la possibilità di attuare qualche scelta tattica.

Soprattutto, ha potuto riflettere meglio su come e dove impiegare l'acquisto autunnale, unico ma prezioso trattandosi di Dagnino, calciatore in possesso di mezzi tecnici degni di miglior palcoscenico. anche ragazzo pieno di ombre e di pause, che nel Rapallo prima Fontana e poi Mariani lo hanno spesso e volentieri confinato in panchina. Il Lavagna invece l'ha rivoluto per la volta: lo accolse a braccia aperte già tre anni fa, quando concluse un'infelice esperienza tra i professionisti, e lo prese in prestito anche l'anno campionato iniziato.

Forse la squadra di Risaliti avrebbe avuto bisogno di un altro tipo di rinforzo, un attaccante di ruolo o un libero che desse maggior sicurezza. Si «arrangerà» con Dagnino, che è comunque un lusso per la categoria. L'intenzione del tecnico è quella di sistemarlo sulla fascia destra, facendolo giostrare da tornante, nello stesso ruolo che nel Rapallo di inizio campionato. Dagnino prende il posto di Bernardi, spostato più avanti assieme a Celeri per veder di dare più pericolosità a un attacco finora poco incisivo.

A tutto questo movimento truppa darà un giudizio, probabilmente inappellabile, la super Sestrese. Brogi è in dubbio su quale coppia scegliere per l'attacco: ma quando le fa al proprio arco si chiamano Miali, Petrozzi, Santoro, Balboni, la scelta è un pi e. La squadra gira a mille e minaccia di mettere velocemente una pietra sopra al discorso-promozione. Se dovesse vincere Lavagna... Però fino a oggi nemmeno un granellino di sabbia si è inserito nei meccanismi dei verdestellati: e il Riboli quest'anno è molto polveroso...

[d. s.]

Ninivaggi, uomo-chiave del Lavagna

Sestri Levante dacci un gol

Contro la Pegliese il problema resta quello di sempre: segnare

SESTRI LEVANTE. Si segna poco, questo campionato di Eccellenza, ma il Sestri Levante diventando un'eccezione nell'eccezione: 450 minuti sono già passati senza che i attaccanti siano riusciti a marcare uno straccio di gol. Neppure i rigori, almeno quelli validi (domenica Pina ha realizzato nella prima occasione, irregolare, ed ha sbagliato nella ripetizione), sono finora serviti.

Il record negativo minaccia di pesare sulla partita con la Pegliese: inevitabile che le punte rossoblù sentano la responsabilità, e avvertano la pressione psicologica. Curioso notare il Sestri Levante, una squadra che pareggia sempre (cinque volte su sei turni di campionato) incontri quella Pegliese che non sa cosa sia il segno (3 vittorie e 3 sconfitte finora).

Ma le cose potrebbero finalmente cambiare: i rossoblù recuperano Leonardi, un giocatore essenziale nell'economia del gioco della squadra, e forse potranno riavere anche Luca Agnetti. Improbabile invece il rientro di Scotto, il cui infortunio si rivelato più severo del previsto. Mutamenti anche in difesa, dove Conte potrebbe recuperare il suo antico ruolo e tornare a fare il libero per dare più sicurezza all'intero reparto arretrato ma anche più dinamismo al centrocampo, con l'inserimento di un giovane.

Il Sestri Levante stenterà anche in campionato, ma nel frattempo ha messo segno un grosso colpo promozionale: giovedì prossimo alle 14.30 disputerà al Sivori «A» un'amichevole di lusso con la Sampdoria. La società rossoblù aveva ospitato nei mesi passati in più occasioni il Genoa, ed ora riesce nell'impresa di far muovere i blucerchiati, notoriamente assai più restii dei cugini a lasciare la loro «base» di Bogliasco.

[d. s.]

In Promozione oggi un esordio «doc»

C'è Schiappacasse per la nuova Rutese

Carlo Grasso, Rutese ma soprattutto Pro Recco sempre più sfacciate: le cose evolvono in maniera favorevole alle tre del Levante, ma allenatori e dirigenti si affannano a ribadire che al primo posto non pensano proprio. Le p e del secondo turno dovrebbero lanciarle ancora più in alto, e sarà sempre più difficile negare l'evidenza.

La Rutese ospita la Fezzanese. Il primo obiettivo dei biancocelesti è sfatare la tradizione negativa in casa: Macchiavello & . sprecano al S. Rocco quanto ottengono in trasferta. Ora che è arrivato Schiappacasse dal Savona, le dovrebbero cambiare. L'acquisto ha fatto discutere. Il d.s. della Rutese, Roberto Barbagelata, puntualizza: «Dietro l'arrivo di 'Skippy' non c'è alcun desiderio speciale. Si è trattato di una combinazione, ragazzo in uscita col Savona e'è allenato con noi per tutta l'estate, e del desiderio di fargli un favore. Schiappacasse si è cercato sistemazione Trino, poi ha preferito rimanere alla finestra. Per non restare fermo ha chiesto di giocare noi, abbiamo chiesto al Savone e visto che il prezzo del prestito era ragionevole, ecco fatto l'affare. E' costato meno di quanto Dagnino è costato al Lavagna».

Naturalmente di vincere il campionato non ne parla «Accontentiamoci di battere la Fezzanese e raggiungere al più presto la salvezza matematica, per non dover soffrire come l'anno scorso». Il Pro Recco va Monterosso e cerca il record: dovesse vincere la quarta trasferta consecutiva compirebbe un'impresa difficilmente riscontrabile negli annali della Promozione. La squadra spezzina è nettamente inferiore ai biancocelesti, pur privi del difensore Salomone.

La Carlo Grasso è dal Canaletto, imprevedibile come le squadre molto giovani. I padroni di casa debbono fare a Cozzani e Lunati. I rapallesi sono più forti di quanto non dica la loro classifica: attendono solo che l'attacco, il centravanti Pozzo particolare, si svegli.

[d. s.]

La Prima categoria offre oggi un'altra serie di scontri ricchi di spunti ed interesse

Fontanabuona, ci vuole un miracolo

I valligiani appaiono vittima designata sul campo dei «cugini» della Calvarese. Intanto il Casarza tenta l'assalto alla capolista Bolanese. Compiti molto più facili sulla carta per Villaggio, Carasco e Riva Pro Sestri

RIVIERA FAZZINI

Senza timori con il Send

In campo per smentire diceria che rischia di diventare... un'abitudine. Il Riviera Fazzini, imbattibile in casa, diventa malleabile quando lascia il «Mucera». Tre partite in casa, tre vittorie; due in trasferta, due sconfitte. E stamani terza visita nel Genovese, al Ligorna A, per sfidare la Send Italia. Squadra costruita per vincere il campionato, quella della «Send», con nomi altisonanti dei dilettanti, e dietro un battage da far paura. Ma la parola «paura» non esiste nel vocabolario del dirigente rapallese Marco Fazzini. «Dobbiamo rispettare la Send Italia, perché ha due punti più di noi ed è compagine ben attrezzata. Dispone anche di alcuni nomi ben noti come Broia, Silvestri, D'Inverno, ma sarebbe un grave errore andare in campo con l'unico obiettivo di difenderci». Parole che mister Gulino conferma: «Dobbiamo cominciare a far punti in trasferta per non rovinare il cammino interno».

[g. s.]

La serie degli anticipi dominata per importanza dallo scontro in vetta alla Seconda categoria

Locatelli manda la Caperanese in paradiso

Un gol in contropiede, il Vallesturla va ko nella sfida più attesa

CHIAVARI. La Caperanese vola solitaria in vetta. Nell'anticipo più importante del sabato, lo scontro al vertice della Seconda categoria, la squadra di «Zizzi» Stagnaro ha superato la rivale più accreditata, il Vallesturla, con il punteggio di 1-0, conquistando così il quinto consecutivo mantenendosi a punteggio pieno.

Un match non particolarmente esaltante dal punto di vista tecnico ma certamente valido agonisticamente, che ha «preso» il numeroso pubblico, valutabile attorno alle 250 persone, un record per il Comunale di Caperana (e per la categoria in generale). Partita che sembrava indirizzata nulla fatto, dato l'estremo equilibrio sullo scacchiere: Vallesturla a vincere i duelli a centrocampo, Caperanese più pericolosa avanti e sicura in difesa.

Ma a tradire i valligiani, ad inizio ripresa (53'), è stata proprio l'errata interpretazione del fuorigioco: il meccanismo scatta alla perfezione, Locatelli s'invola verso la porta difesa da (uscito colpevolmente in ritardo), lo supera in dribbling ed effettua diagonale che si infila in rete, non prima del tentativo disperato di Gazzolo e Dagnino di fermare la corsa del pallone. Gol e autorete poco importa: per la Caperanese rimane il prezioso vantaggio, difeso strenuamente fino al '.

Al 68' altro episodio importante, con l'espulsione fra i padroni di casa di Massimo Baretti; la parità numerica in campo ritorna all'86', quando il portiere Massa impreca contro il direttore di gara, il quale non può far altro che anche al numero del Vallesturia cartellino rosso. In pi si pi il capitano, libero, Cassinelli il quale (per sua fortuna) rimane disoccupato.

Sempre in questa categoria, pareggio fra Il Poggio e Croce Verde Bogliasco (ospiti in vantaggio al 21' con Sechi, pareggio dei padroni di 52' con Spinelli), e vittoria dell'Aurora La Lanterna sul campo Bargagli per 1-0. Ecco la nuova classifica delle sei che hanno giocato ieri: Caperanese p. 10; Vallesturla 7; Aurora Croce Verde Bogliasco 6; Il Poggio 3; Bargagli 2.

Questi i risultati degli anticipi di Terza categoria: Portofino-Portobello 0-2; Deiva Marina-Moconesi 6-0; S. Ambrogio-Cicagna 2-1; Leivi-Panchina 5-2. Intanbto in Promozione, girone A, vittoria per 2-0 dell'Italstrade sull'Audace Campomorone (Parodi e Costa a segno). Infine, negli Juniores nazionali, doppietta di Mereu che permette al Rapallo di superare Real Cesate (2-0) e di riportarsi nella zona medioalta della classifica.

[g. s.]

Scarpa, anziano «faro» del Portofino

NOTIZIE DOMENICALI

CALCIO

I dilettanti

Campionato nazionale (ore 14,30): Certaldo-Pinerolo; Cuoio Pelli-Grosseto; Sanremese-Moncalieri; Sarzanese-Pietrasanta; Rapallo-Pro Vercelli; Bra-Cuneo; Colligiana-Valenzana; Nizza Millefonti-Savona; Migliarinese-Carnaiore. Classifica: Camiore e Pro Vercelli p. 13; Rapallo e Colligiana 11; Savona, Certaldo, Valenzana e Nizza Millefonti 10; Pinerolo, Pietresanta, Grosseto e Moncalieri 9; Sanremese 8; Migliarinese 7; Cuneo, Cuoio Pelli e Sarzanese 6; Bra 5.

Eccellenza (15): Baiardo-Ventimiglia; Folbas-Argentina; Lavagna-Sestrese; Samm-Entella; Pegliese-Sestri Levante; Finale Ligure-Cairese; Pontedecimo-Loanesi. Francesco; Vado-Imperia. Classifica: Sestrese p. 11; Imperia 9; Entella 8; Cairese e Loanesi S. Francesco 7; Lavagna, Ventimiglia, Sammargheritese e Pegliese 6; Finale, Folbas, Pontedecimo e Sestri Levante 5; Vado 4; Baiardo e Argentina 3.

Promozione girone A (15): Culmv-Carlin's Boys; Albenga-Busalla; Vallecrosia-Molassana; Albero-Varazze; Bolzanetese-Alassio; S. Olcese-Rivarolese. Riposa: Olimpic. Classifica: Busalla p. 9; Albenga, Carlin's S. Olcese 8; Rivarolese 7; Italstrade 6; Culmv, Molassana, Bolzanetese e Audace 5; Albero, Varazze Olimpic 4; Vallecrosia e Alassio 3. **Girone B: (14,30):** Borgoratti-Brugnato (Bavari Ferretto); Rutese-Fezzanese (S. Rocco); Ortonovo-Torriglia (Marinella); Canaletto-Carlo Grasso (Tanca); Monterosso-Pro Recco (Comunale); Ceparana-Ligorna (Ceparana); Sampiedarenese-Vezzano (Belvedere); Sesta Godano-N.S. Fruttuoso (Sesta Godano). Classifica: Pro Recco p. 10; Ceparana e Vezzano 9; Rutese, Ligorna e Brugnato 8; Sesta Godano 7; Carlo Grasso, Ortonovo e Borgoratti 6; Torriglia e Fezzanese 5; N.S. Fruttuoso 4; Canaletto 3; Monterosso e Sampierdarenese 1.

Prima categoria (10,30): Ponente-Borghetto (Fezzano); Don Bosco Spezia-S. Stefano (Enel 10,45); Forza e Coraggio-Carasco (Le Grazie 14,30); Ri- Pro Sestri-Romitomagra (Sivori «C»); Villaggio-Ceula Levante (Centro Scuola S. Salvatore); Calvarese-Fontabuona (Calvari); Casarza-Bolanese (Comunale 14,30); Santerenzina-Ponzanese (S. Terenzo). Classifica: Bolanese p. 8; Villaggio, Carasco e Casarza 7; Riva Pro Sestri e Forza e Coraggio 6; S. Stefano, Calvarese, Borghetto e Ponente 5; Don Bosco, Ponzanese e Romito 4; Ceula e Santerenzina 3; Fontanabuona 1.

Seconda categoria (10,30): Bogliasco 76-Cogornese (Mugnaini); Segesta-S. Bartolomeo (Sivori C 14;30); Camogli-Corte (S. Rocco); Framurese-Vecchia Chiavari (Framura 14,30).

Terza categoria (10,30): Ri Calcio-Saline Bacezza (Caperana); Val d'Aveto-S. Lorenzo (S. Stefano 14,30); Sestieri Lavagna-Bargone (Riboli); Gattorna-Né Calcio (Ferrada); Moneglia-Monilia (Secca 15).

CALCIO GI

I regionali di c

Allievi: Rapallo-Lavagna (Gallotti 10,30).

Giovanissimi: Entella-Rapallo (Colmata 10,30).

La nuova Toyota Carina E vince per 3 anni a 0 lire.

Il Mondo, l'Uomo e l'Auto, secondo Toyota devono poter convivere armonicamente.

Non si vince perché si è fortunati. Si vince perché si è Toyota.

Toyota significa passione per il lavoro ben fatto e ricerca di soluzioni sempre nuove; l'eterna insoddisfazione come metodo e la soddisfazione degli automobilisti come fine. Significa muoversi su grandi idee guida.

Questo pensiero vincente è da sempre racchiuso nelle tre ellissi del marchio Toyota. Da oggi è anche racchiuso nel corpo e nell'anima della nuova Toyota Carina E, la perfezione fatta auto.

Perfetti sono i nuovi motori 16 valvole 1600, 2000 e 2000 GTi, veri concentrati di tecnologia. Perfetto è il suo sistema di sicurezza, garantito da una struttura realizzata con speciali acciai indeformabili e dall'ABS di serie.

Perfette sono le sue dotazioni, perfetto il suo comfort, grazie all'elevata abitabilità, perfetta la sua linea filante. E perfetto il suo rispetto per l'ambiente, garantito dall'ampio utilizzo di materiali riciclabili.

Un pensiero vincente oggi anche racchiuso nell'idea della manutenzione programmata per 3 anni a 0 lire: per 3 anni (o 60.000 km), infatti, la Toyota Carina E non costerà nulla di manutenzione. Un programma che Toyota ha lanciato per prima in Europa e che propone oggi in Italia per il lancio della Carina E.

Con la certezza dello stesso successo, perché la manutenzione programmata Toyota non significa solo tagliandi gratuiti, ma anche riparazioni gratuite, manodopera gratuita, ricambi gratuiti. Tutto, insomma, tranne i pneumatici e, ovviamente, la benzina e i pedaggi autostradali.

E per un ulteriore successo, 3 anni di pronto intervento gratuito in Italia e all'estero e 3 anni (o 100.000 km) di garanzia su qualsiasi difetto di fabbricazione. Un successo che ci piacerebbe condividere con voi.

Carina E XLi e GLi:
1600 cc, 115 cv, 195 km/h,
ABS di serie.
Carina E GLi:
2000 cc, 133 cv, 205 km/h,
ABS di serie.
Carina E GTi:
2000 cc, 158 cv, 215 km/h,
ABS di serie.

TOYOTA
Idee guida.

Per informazioni sulla rete dei Concessionari Toyota, telefonate al Numero Verde 167-011555

Da ieri vietato somministrare le confezioni non sottoposte a controlli anti-epatite C

RACCOLTA A TORINO 1991	AVIS	BANCA DEL SANGUE	MARIA VITTORIA
SACCHE GLOBULI ROSSI	67.808	36.825	3417
LITRI DI PLASMA	16.635	7651	750

FONTE: ANNUARIO SERVIZI, CENTRI E SEZIONI TRASFUSIONALI

Infantile, timori infondati

I medici rassicurano le mamme che hanno bambini nei reparti

Le mamme hanno paura. Quelle che hanno avuto bimbi malati nei mesi scorsi hanno preso d'assalto i centralini dell'ospedale Regina Margherita: «Mio figlio ha avuto la parotite in primavera, ha assunto gammaglobuline, come posso fare?»; «Ho una bimba di quattro anni, era ricoverata da voi, le avete dato albumina. Sono terrorizzata».

All'ospedale Infantile i Nas si presentati giovedì. Hanno passato al setaccio gli scaffali della farmacia e del Centro trasfusionale: se ne sono andati sequestrare nulla, tutti gli emoderivati in regola.

I medici del Centro trasfusionale si danno un gran da fare rassicurare questa e quella dre: bimbo - spiegano - ha contratto l'epatite C o è risultato positivo all'Hiv per essersi sottoposto a trasfusioni o aver assunto emoderivati negli ultimi due anni».

Dai reparti arrivano segnalazioni allarmate: alcuni genitori oppongono resistenza alla somministrazione derivati dal sangue. «Reazioni isteriche» i medici.

Il fabbisogno di sangue dell'ospedale Infantile è soddisfatto dall'Avis: poco meno di 8 mila sacche di globuli rossi e oltre 300 litri di plasma l'anno. «Invitiamo le madri, quando è possibile donare il sangue per i loro bambini. Ma è sciocco esagerare: alcuni genitori vogliono portare a ogni costo in ospedale zii, amici e cugini, convinti che sangue dei parenti il più sicuro per i loro figli. Ci è accaduto di sottoporre ai test per Aids e epatiti i congiunti dei bimbi : i genitori non si fidavano dei centri trasfusionali, hanno così scoperto di avere parenti sieropositivi».

Oltre a promuovere le donazioni dei genitori, i medici dell'Infantile hanno avviato una campagna di «predeposito»: «Chi dover sottoporre un figlio a un intervento chirurgico programmato nel tempo, può spingere il bambino a una "auto-donazione": il bimbo "mette da parte" il suo sangue, che sarà utilizzato per lui al momento opportuno». [g. fav.]

Rischio sangue, i Nas in corsia

Sequestrati gli emoderivati non testati

Panico tra i pazienti ma i medici invitano a non creare inutili allarmismi «Le possibilità di contagio sono inesistenti»

«La circolare Poggiolini è sospesa», e in ospedale piombano i carabinieri. Angelo Magrini, il presidente dell'associazione politrasfusi che ha denunciato lo scandalo del sangue, è stato sentito a lungo venerdì sera dal maresciallo Sechi e dal brigadiere Loreto Nas di Torino. E adesso ci sono militari in borghese nella divisione Ematologia dell'Università, alle Molinette. Aprono i frigoriferi scorte degli emoderivati e controllano le vecchie confezioni immunoglobuline, que testate per il virus dell'epatite C, prodotte e commercializzate dalle industrie farmaceutiche fino allo agosto. Parlano con i medici, si consultano il ministero a Roma si può sapere l'onorevole Garavaglie ha dato o no disposizioni ufficiali?») e con il loro comando, spiegano la situazione a una dottoressa direzione sanitaria venuta a seguire le operazioni.

Alla fine, ore 15 di ieri, scatta il sequestro. Nell'ufficio direttore della prima cattedra di Ematologia, professor Alessandro Pileri, presente il titolare della seconda cattedra, professor Mario Boccadoro, il maresciallo stende il verbale che toglie dalla circolazione i flaconi diventati improvvisamente fuorilegge: «... e pone il materiale a disposizione dell'autorità giudiziaria». Boccadoro si accarezza la barba, perplesso: «Per carità, è precauzione, una sicurezza in più. Ma ha senso? Anche i test per l'epatite C, la lavorazione delle immunoglobuline è tale escludere qualsiasi rischio di contagio. Un punto, questo, su cui la comunità scientifica internazionale non ha avuto dubbi».

Comunque, circa tole custodite nel freddo dei maxi-frigo della divisione, quelle che si possono più utilizzare sono appena una ventina. Ma i carabinieri devono inventariare anche scorte degli altri reparti che fanno uso di questi prodotti, visitare le farmacie in tutti gli ospedali di Torino e della provincia. E poi le farmacie pubbliche e private, i magazzini dei distributori. Un lavoraccio. Per di più, è sabato: la metà delle farmacie è chiusa, come chiusi gli uffici di Settimo della U farmaceutica novarese e quelli di Torino della Unifarma, della Remedia, della Nastri e Giovine farmaceutiche. «Per oggi andiamo dove siamo sicuri di trovare qualcuno» ordina a metà pomeriggio il comandante dei Nas. «Il resto lo faremo dal prossimo lunedì, inviando se necessario telegrammi e fax».

Intanto, l'ospedale Molinette è già alle prese con reazioni di chi s'è sottoposto a trattamenti di immunoglobuline quando il test per l'epatite C non esisteva o non veniva utilizzato. Reazioni difficili da controllare, di rabbia e di paura. Alla divisione Ematologica dell'Università, i medici passano la metà del loro tempo a rispondere alle telefonate «Dottore, sia sincero: che rischi corro?». «Che dice, faccio esame per l'epatite C?». «Quali sono le percentuali di contagio?». continuare la terapia?». A tutti, il professor Boccadoro risponde con la consueta calma: «I dati parlano chiaro: ogni forma di allarmismo è ingiustificata».

Ma allora, perché sequestrare le vecchie immunoglobuline? E perché questo dell'associazione politrasfusi? Nel documento, Magrini parla di «rischio epatite permesso per legge» e accusa: «La leggerezza con cui si è preferito dare la precedenza "smaltimento" delle scorte delle farmaceutiche anziché alla salute, s te ha creato qualche cittadino positivo vi dell'epatite C».

Il professor Alessandro Pileri non riesce a spiegarsi quello che sta succedendo: «L'autorizzazione ministeriale si basa su un parere serio del comitato tecnico-scientifico. Quanto ai dati, so che a un gruppo di trapiantati di cuore - per i quali è necessario un uso massiccio immunoglobuline - è stata riscontrata la presenza dell'anticorpo dell'epatite C. La attenzione: nessun contagio, non hanno contratto il virus. Gli esami hanno semplicemente segnalato una presenza passiva e temporanea di questi anticorpi, che nel giro di 30 giorni poi scomparsi».

Gianni Armand-Pilon

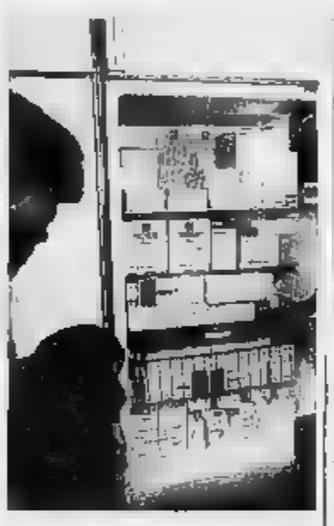

I carabinieri del Nas all'uscita del reparto di Ematologia delle Molinette dopo avere sequestrato vecchie scorte emoderivati tenuti frigo

Test-selezione per donatori

In base alle risposte l'Avis decide se accettare l'offerta

«Ha avuto rapporti omosessuali negli ultimi 12 mesi? Ha avuto rapporti sessuali con persone diverse dal partner abituale? Nel corso degli ultimi tre anni ha viaggiato all'estero?». Sono alcune domande del questionario Avis consegnato ai donatori prima del prelievo di sangue: «Vogliamo evitare - spiega Donatella Laiolo, corresponsabile dell'Avis di via Ventimiglia - accettare sangue da quanti si trovano nel periodo "finestra": il lasso di tempo successivo all'infezione, durante il quale i test non rilevano la presenza del virus».

Oltre quesiti sul comporta ti «a rischio», il questionario contiene domanda sullo stato di salute. Dopo averlo compilato, il donatore lo presenta al medico: ammette rapporti omosessuali rifiutiamo la donazione; se confessa altri comportamenti a rischio gli chiediamo tornare dopo sei mesi». Le risposte ad altra domanda sono valutate caso per caso. Il medico chiarimenti a barra il quadratino del «sì» per «Ha viaggiato all'estero?» o «Negli ultimi 12 mesi si sottoposto a cure dentarie, fo del lobo dell'orecchio, tatuaggi?», o ancora «E' stato esposto a malattie contagiose in famiglia o sul posto di lavoro?». - ancora Donatella Laiolo - decidiamo farlo tornare dopo sei mesi o accettare il sangue».

E se qualcuno mente? Se un donatore è in Africa e dentista, ma non lo scrive sul questionario? «Donare sangue un gesto di generosità; nessuno ha interesse a mentire. E' impossibile immaginare maniaco determinato a contagiare altre persone: dovrebbe già essere a conoscenza (dal risultato di un precedente test) di aver contratto un virus. Dunque, se lo sa già, ha superato la fase-finestra e il sangue verrebbe scartato dopo il nostro test». [g. fav.]

CASAPIEMONTE
SEDE: Lgo Orbassano, 60 - Torino
FILIALI: C.so Casale, 308 - Torino
Via Carlo Alberto, 7/9 - Leinì
Via V. Emanuele II, 19 - S. Maurizio C.se

PRECOLLINA zona Corso Gabetti 63 mq più 27 mq sottotetto. Lit. 198 milioni **999.23.23**
PIAZZA S. RITA pressi prestigioso salone 2 camere biservizi. Lit. 385 milioni **318.25.25**
PIAZZA STATUTO (ideal) prestigiosi 150 mq camere cucina servizi. 350 milioni **318.25.25**
VALENTINO zona signorile molto bello 3 camere soggiorno cucinotta bagno. Lit. 340 milioni **999.23.23**
CASCINE VICA soggiorno cucinotta 2 camera bagno terposti mq terreno belvedere piscina km S. Mauro. Lit. 470 milioni
CASCINALE 30.000 mq bosco - frutteti mq 370 alloggi splendido Cocconato. Lit. 350 milioni **999.23.23**
ATTICO 13° piano 190 mq alloggio 400 mq terrazzi centrale in Rivarolo. 445 milioni
1900 San Giorgio pressi autostrada ristrutturata con gino. Lit. 450 milioni Casalemonte **998.99.33**

Nuovi in palazzina **L. 1.500.000 al**
L. 73.500.000 camera, cucina, bagno
L. 203.000.000 2 camere, salone, cucina, 2 bagni
In S. Maurizio C.se **TEL. 011/924.44.66**

CASHMERE
MAGLIFICIO VENDE PREGIATI CAPI DI MAGLIERIA A PREZZI DI
ELJAY FASHIONS - MONZA - Tel. 039 324.695
Via Sgambati 26 (vicino al Parco di Monza)
POIANO (TO) da: SCONTO GROSSO
Frazione Marocchi 33 - Telefono 011 945.38.85

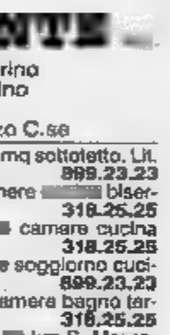

BOATS AUREA
CORSO ANTIQUARIATO
Ultimi giorni per le iscrizioni al corso di antiquariato che prevede gli interventi pomeridiani o serali dei più noti esperti, antiquari e restauratori per far conoscere i mobili, i dipinti piemontesi, le sculture e le ceramiche ad appassionati, aspiranti operatori e neofiti. Inf. ed iscr. al «S. Giuseppe», via S. F. da Paola 23, **lunedì h. 10,30-19,30**. Telef. altri (011) 988.7803 - (0337) 500.425. **Inizio corso martedì 16 novembre.**

Chiuso il convegno nazionale del Cnr dedicato rapporti tra «Informatica, didattica e disabilità»

Anche la tecnologia può battere l'handicap

Dalla casa intelligente ai corsi di computer per bambini down

L'informatica al servizio dei disabili. Torino, città industriale e tecnologica per eccellenza, con forti tradizioni di solidarietà sociale e di volontariato, ha ospitato, da giovedì a ieri, il terzo convegno nazionale del Cnr dedicato ai rapporti tra «Informatica, didattica disabilità»: una occasione importante per fare il punto sulle tecnologie a sostegno dell integrazione scolastica, sociale lavorativa degli handicappati.

Tre giorni di lavori, organizzati d'intesa il Csi-Piemonte (Consorzio per il sistema informativo) e l'associazione volontariato Area, presieduta Marella Agnelli: seicento partecipanti, oltre cento relatori provenienti da tutta Italia, dodici seminari, una mostra degli ausili. «L'iniziativa ha voluto dimostrare - spiega Alberto Tronconi, ingegnere Csi e «padre» della manifestazione - il valore e l'efficacia delle ricerche a favore dei disabili, proprio in un momento cui congiuntura economica si ripercuote negativamente Paese, incrementando le gravi restrizioni che coinvolgono le risorse finanziarie ed umane destinate ai più deboli».

Ricerche che hanno prodotto novità sofisticate come la «casa intelligente»: cioè, l'insieme di tutti quei sistemi che permettono ad un disabile di controllare l'ambiente circostante: accendere la tv; aprire una porta; rispondere telefono; controllare la temperatura... Oppure, dispositivo per consentire persona che non è in grado parlare di esprimere egualmente i propri bisogni ziali, anche in modo molto articolato. Digitando una o più magini che appaiono sullo schermo montato su una carrozzella autonoma e senza fili, il disabile può lanciare nell'ambiente un messaggio fonico altamente personalizzato. Può far sapere, ad esempio, solo che ha sete, ma anche che cosa desidera bere e così via.

Una parte significativa delle esperienze presentate stata realizzata nelle scuole, spesso a sostegno dei disabili più gravi, he questo è uno dei meriti del convegno - sottolinea Giuliana Oberto Conte, dell'Irsae-Piemonte, l'Istituto di ricerca sperimentazione aggiornamento educativi - perché ha consentito l'incontro fra insegnanti, riabilitatori tecnici informatici. Chi fa ricerca non può restare chiuso nel suo laboratorio, deve confrontarsi con quanti operano quotidianamente a contatto con l'handicap. Le nuove tecnologie non possono diventare ulteriori barriere ad un reale inserimento sociale».

Qualche esempio, spigolando tra relazioni della «tre-giorni» torinese. L'Italsiel ha illu il primo corso di informatica per ragazzi Down, alcuni dei quali frequentano ora un tirocinio di lavoro presso aziende del Gruppo Iri-Stet, sfatando il luogo comune che li crede impegnabili solo in lavori manuali e ripetitivi. giovani handicappati intellettivi hanno dimostrato di avere buone potenzialità per svolgere bene alcuni compiti in un ambiente di lavoro complesso, grazie al computer», precisa Anna Contardi, dell'Associazione bambini Down Roma, che seguito l'esperienza.

Infine, l'Associazione ha presentato la «bottega della fiaba elettronica» sperimentata da Elio Tesio e collaboratori, che ha consentito bambini sordi di «ascoltare» favole e racconti e di impadronirsi delle tecnica per «costruire» essi stessi alcune fiabe.

Mario Tortello

Riunione nazionale

Ieri assemblea di del gruppo Fiat

Riunione ieri mattina, nella sede del quartiere Donato, delegati autoconvocati di tutta Italia della Fiat. Alla riunione erano presenti circa 70 persone, oltre che di Torino, di Cassino, Pomigliano e Arese. L'incontro è servito soprattutto delineare proposta per un'assemblea nazionale degli autoconvocati aperta a tutte le organizzazioni.

L'intenzione di elaborare una piattaforma che prenda in considerazione i contratti di solidarietà, come prima risposta alla crisi in atto, e la riduzione d'orario obbiettivo principale. Si è parlato anche di organizzare una campagna di informazione sulla violazione consigli di fabbrica.

All'incontro era presente Fulvio Perini, della Cgil, leader della componente «Essere sindacato», ma la sua presenza - è stato sottolineato - era a titolo personale.

FORNITORE DELLA REAL CASA

Abate

GIOIELLIERI DAL 1920

JAEGER-LECOULTRE

JAEGER-LECOULTRE

IN ESCLUSIVA PER LA PROVINCIA DI IMPERIA

SANREMO CORSO IMPERATRICE 3 - TEL. 0184 578.169

Per la pubblicità su
LA STAMPA
PK
publikompass
18100 IMPERIA
Via Bonfante 1
Tel. (0183) 273.373
Via Gioberti
Tel. (0184) 501.555

LA STAMPA

IMPERIA-SANREMO

E PROVINCIA

Domenica 7 Novembre 1993 n. 89

Uffici: Imperia, tel. 273.371/2 - Sanremo, tel. 503.003/4

LA STAMPA
"@N"
Sanremo
via degli Inglesi 64
Tel. 57.53.37

Si allarga l'inchiesta sulle quattro palazzine di Sanremo in odore di speculazione

Alloggi d'oro, clienti inquisiti

Numerosi testimoni reticenti si sono trasformati in indagati. Sfilata di proprietari degli appartamenti davanti al magistrato. La deposizione di un ingegnere del Comune. Prezzi maggiorati fino a 100 milioni

SANREMO. testimoni a indagati. E' la sorpresa riservata dagli inquirenti a più di un teste reticente, nel clima teso ed esplosivo del «caso C2». La carrellata di «persone informate sui fatti», nei corridoi della procura, è l'ultimo atto delle indagini quattro palazzine realizzate in edilizia convenzionata nella zona del Solaro, e vendute a prezzi gonfiati secondo gli accertamenti della Finanza.

Dopo la bufera giovedì, esplosa con l'arresto del costruttore Luigi Cilli (accusato di truffa ed estorsione) e della segretaria Antonella Carlo (truffa e favoreggiamento), gli investigatori cercano nuovi tasselli con l'esame a tappeto delle «parti lese»: i proprietari degli «alloggi d'oro» in di speculazione. Gli «incidenti di percorso» non sono Qualcuno degli interpellati, negli ultimi due giorni, avrebbe nascosto al sostituto procuratore Marcello Basilico preziose informazioni, già acquisite per altri canali dalla polizia giudiziaria. Il risultato è una nuova lista di inquisiti. Nel mezzo delle testimonianze, alcuni acquirenti degli alloggi nell'occhio del ciclone hanno dovuto telefonare con urgenza all'avvocato di fiducia.

Per l'intero pomeriggio di ieri, i proprietari degli appartamenti si sono avvicendati nell'ufficio magistrato. Alla fine, con evidenza l'degli investigatori. Le indagini puntano in alto, alla ricerca di eventuali responsabilità negli ambienti dell'amministrazione comunale. Ed su questa pista che la Guardia di finanza ha ascoltato con attenzione, ieri mattina, la testimonianza dell'ingegner Giampaolo Trucchi, capufficio della ripartizione urbanistica.

Il funzionario non si sarebbe fatto pregare. Avrebbe risposto ad ogni domanda sulla pratica che «scotta», completando le conoscenze del sostituto procuratore su nascita e sviluppo della lottizzazione sospetta.

La ricostruzione dei fatti ora è quasi completa, sostenuta da un meticoloso lavoro di accertamenti bancari tra Liguria e Piemonte, e dalle rivelazioni uno «zoccolo duro» di testimoni d'accusa. Secondo gli atti del «caso C2», gli alloggi realizzati da Luigi Cilli e dal geometra Gianni Zoccarato (inquisito anche lui) avrebbero calamitato interessi illeciti e basse speculazioni. Ignorato in maniera pressoché sistematica, aggirato senza scrupoli, l'obbligo di vendere le case a un prezzo non superiore al milione e 600 mila lire per metro quadrato. Numerosi clienti della società di costruzioni hanno infatti dimostrato di aver pagato prezzi maggiorati, rincarati anche di cento milioni. Un «surplus» rigorosamente versato nero, su conti correnti di piccole banche nel Basso Piemonte.

Luigi Cilli, il costruttore arrestato

Intanto, l'inchiesta non si esaurisce con l'update di controlli nella zona del Solaro e in strada San Lorenzo. E' di ieri la notizia di una ramificazione indagini, che avrebbero già raggiunto altre costruzioni realizzate in collina da Zoccarato, nel versante opposto della città. Ma non è tutto. Il coinvolgimento di personaggi legati alle passate amministrazioni comunali dato per imminente. Mentre non esclude che l'inchiesta possa raggiungere «colletti bianchi», estranei agli ambienti di palazzo Bellevue, ugualmente rivestiti di alte cariche pubbliche.

Michele Policino

La difesa del costruttore «Solo scappatoie fiscali»

SANREMO. La difesa di Luigi Cilli, imprenditore del mattone «scivolato» sulla lottizzazione del Solaro, è tornata ad affiorare ieri mattina nel carcere Santa Tecla. Per mezz'ora, il costruttore inquisito è stato interrogato in prigione giudice per le indagini preliminari Eduardo Bracco. E alla fine del suo teorema denso di giustificazioni, Cilli ha chiesto di poter lasciare le mura della fortezza. Un'istanza che rimane in sospeso, in attesa della decisione del magistrato, ma destinata inevitabilmente a ripetersi davanti al tribunale della libertà.

Un dato è certo. Non si sono aggiunti elementi significativi alla versione difensiva dell'imprenditore indagato. Si ripropone con insistenza la tesi di un «pasticcio» nato da propositi di evasione fiscale. La quote «extra» chieste agli acquirenti? Altro non sarebbero state che la differenza pretesa per eseguire lavori di rifinitura negli appartamenti. Il pagamento dei «surplus» in nero? L'unico modo per sfuggire fisco. Le estorsioni? Nessun ricatto, ha ripetuto Cilli. Al termine di ogni «affare», una stretta di mano avrebbe siglato gli accordi. [m. p.]

Una delle palazzine di regione Solaro nel mirino della magistratura FOTO GATTI

Le indagini sull'attentato al ristorante di Ventimiglia: possibili legami con dieci indiziati per estorsioni

L'ombra del racket dietro il rogo all'Oba Oba

In Riviera adesso si estendono violenze, ricatti e minacce

VENTIMIGLIA. Violenze e ricatti affiorano dalle ceneri dell'«Oba Oba», il bar-ristorante distrutto dalle fiamme e ancora avvolto dal mistero. E' l'ultima pista imboccata dagli investigatori, alla ricerca della verità sul rogo divampato nella notte tra mercoledì e giovedì sul lungomare Cavallotti. Violenze, soprusi, risse e minacce. Lo rivela un'inchiesta del sostituto procuratore Marcello Basilico: un'indagine che parte da lontano e che offre una chiave di lettura inquietante (anche se provvisoria) del «caso» aperto ad ogni sviluppo.

Si scopre che il nome di Aldo Gibelli, tenace trentenne, titolare dell'«Oba Oba», figura in un elenco di piccoli imprenditori presi di mira da banda di malviventi. Il documento, frutto di intense indagini di polizia, stato presentato nei mesi scorsi al giudice per le indagini preliminari Eduardo Bracco. Tre fogli densi di dati, che hanno portato alla richiesta di rinvio a giudizio di un gruppo di dieci indiziati: Rocco Romano, Carmelo Zito, Giuseppe Iaria, Rocco Fedele, Domenico Gemelli, Saverio D'Ascoli, Salvatore Sgambellone, Antonino Vermi, Pasquale e Salvatore Saccà. Tutti residenti tra Ventimiglia e Vallecrosia, inquisiti per piccole allarmanti prepotenze ai danni di gestori di bar e locali notturni. Sul loro conto, non risulta il minimo coinvolgimento nella fuoco che ha cancellato il ristorante dal lungomare Cavallotti. Sta di fatto che forze dell'ordine hanno intrapreso con decisione un'attenta analisi dei «precedenti».

Quattro indagati per estorsioni ai danni di gestori di bar e discoteche. Sono, da sinistra, Giuseppe Iaria, Rocco Romano, Vermi e Carmelo Zito. Sul loro conto non risultano però legami con il rogo dell'«Oba Oba»

Si legge nella relazione sui presunti ricatti subiti titolare dell'«Oba Oba»: «Il disegno criminoso si avvaleva risse, danneggiamenti, aggressioni, percosse, molestie». Un inferno che si sarebbe ripetuto in sporadiche incursioni, con l'obiettivo di «non pagare ingressi e consumazioni», anche resta il sospetto di mire più ambiziose: costringere le vittime «a subire ingerenze nella gestione o nell'acquisizione dei profitti dei locali».

Oltre al ristorante carbonizzato, risulta nel mirino della presunta banda ricatti anche un ventaglio di punti ritrovo serali e notturni: Bananarama, Caveau, Kursaal, Dancing M 2, Bar-Bagni Nettuno e, infine, il pub George La Nuit. Si affiancano così a Gibelli, nella lista dei perseguitati (almeno per un breve periodo) dai malavitosi, anche i nomi di Sergio Cecchini, Rodolfo Siccardi, Franco Poggio, Francesco Guida, Baldassarre Baldacchino e Giorgio Bovetti. Le loro attività, «abonificate» ogni presenza allarmante, in passato sarebbero state al centro delle sgradevoli attenzioni dei personaggi inquisiti dal giudice Basilico.

La polizia, intanto, sottolinea che il titolare dell'«Oba Oba» non avrebbe mai contribuito alle indagini sugli episodi estorsivi nell'estremo Ponente. Lo stesso Aldo Gibelli, a poche ore dall'incendio, dichiara categorico di non aver mai ricevuto richieste soldi. E il suggerimento di maggiori controlli, la scorsa primavera, in una petizione rivolta alle forze dell'ordine? «Era solo per prevenire ricatti - risponde - Ma non ho mai ricevuto questo tipo di richieste». Eppure, l'ipotesi di incendio doloso di matrice estorsiva non ha mai abbandonato il campo delle indagini. Le fiamme, divampate poco prima dell'alba, hanno risvegliato il fantasma del racket. [m. p.]

Una in fiamme

Danno fuoco ad alcuni cartoni lasciati marciapiedi. E' successo l'altra notte alla rivendita «Modesti radio e tv Snc» di Donato Modesti, 41 anni, di Camporosso. Il negozio si trova in via Turati 6. Il proprietario, era uscito di casa alle 4,20 per andare a caccia. Intorno alle 4,30 è scoppiato l'incendio davanti all'esercizio. Il fuoco ha distrutto solo la tenda parasole e la serranda.

Ieri, invece, a Calvo è andato in fiamme un box garage di Armido Canton, 63 anni, muratore. andati distrutti Golf e un autocarro. L'incendio sembra doloso, forse una vendetta. [d. bo.]

Un simposio

Il premio Nobel Dulbecco a Diano Marina

DIANO MARINA. prof. Renato Dulbecco, Premio Nobel per la Medicina, parteciperà prossimamente a Diano Marina a un importante simposio che avrà per tema la prevenzione dei tumori. La manifestazione è stata p dall'Associazione culturale «Arcadia», presieduta da Fiorenzo Battistotti nell'ambito di un più vasto programma e avviare soluzione problemi di interesse collettivo, spesso ignorati o trascurati.

Sempre questa visuale iniziative concrete gli aderenti all'«Arcadia» hanno in questi giorni consegnato alla Lega per la lotta contro il cancro la somma 3 milioni raccolta attra- manifestazioni. Dice Battistotti: «Per il futuro abbiamo allo studio altre iniziati- in vari settori col duplice scopo di sensibilizzare il pubblico sui problemi di raccogliere fondi per risolverli. Possiamo contare sulla collaborazione di tutti i soci». [b. v.]

Alla scoperta dell'entroterra più genuino misterioso: gastronomia e antiche storie di streghe

Vecchie ricette e magia, fascino della Riviera

In edicola la pubblicazione dell'Arcigola «Il Ponente ligure»

libro da gustare a poco a poco, una raccolta percorsi che uniscono la gastronomia al turismo. Una provincia ricca di aromi e suggestioni per il viaggiatore «goloso» emerge tra le pagine de «Il Ponente ligure, magie di boschi e di streghe», una guida pubblicata dall'Arcigola per la collana «Itinerari Slow». Fin dal titolo, è anche evidente il collegamento con un'altra particolarità della Riviera: i misteri racchiusi nell'entroterra, in particolare il ricordo delle «bàggiure», le fattucchiere che nel si davano convegno nelle campagne intorno a Triora. A queste inquietanti figure del passato, ritratte accanto a un incantevole scorcio di Dolceacqua, anche dedicata la copertina del volumetto pagine.

Alle streghe è poi riservato lungo capitolo, che, tutta l'opera, viene corredato informazioni sui punti che vendono prodotti tipici, cantine dei borghi e tragitti consigliati (i percorsi alternativi sono raccolti sotto la denominazione «Sbagliando strada»). Viene ricordato il Museo etnografico, che comprende sezione sui riti magici. Per chi intende camminare sulle orme «bàggiure», c'è solo l'imbarazzo della scelta: i dintorni pieni di luoghi che, secondo la credenza popolare, sarebbe stati teatro di sabba (ad esempio, la Cabotina, un casolare lungo rio Capriolo). Ben più sicure comunque le prove che testimoniano le torture riservate alle presunte vestali di Satana. L'armamentario dell'Inquisizione è conservato al Museo.

Al fianco delle particolarità turistiche, non possono comunque mancare i caratteri distintivi della cucina locale. Per Triora, parla di pane e «bruzzo» (un formaggio fermentato). In linea con gli interessi dell'Arcigola Slow Food, legati alla riscoperta del «ben mangiare», gran parte della guida è infatti incentrata «alchimie di sapori e profumi»; accanto elenco locali consigliati, tappe obbligate per buongustai anche chi vuol scoprire i segreti dell'artigianato locale, intere pagine vedono protagonisti i vini «doc», Pigato e Vermentino, o i piatti le olive.

Spesso, manifestazioni e cucina si fondono. E' il caso della preparazione dei «barbagiuai» (specialità a base di zucca) Camporosso, un rito che si rinnova ogni settembre.

Le varie parti de «Il Ponente ligure», che riservano attenpure ad angoli caratteristici, suddivise per . Si va «dalla preistoria mare», percorrendo le valli ventimigliesi, per poi addentrarsi «nel cuore del Ponente», che comprende Sanremo ma anche le Valle Impero, terminando «a due passi dalla costa», tra Oneglia Cervo. Un gran numero di foto a colori completa il lavoro.

Enrico Ferrari

Nel libro si parla anche di streghe

IL TEMPO IN LIGURIA

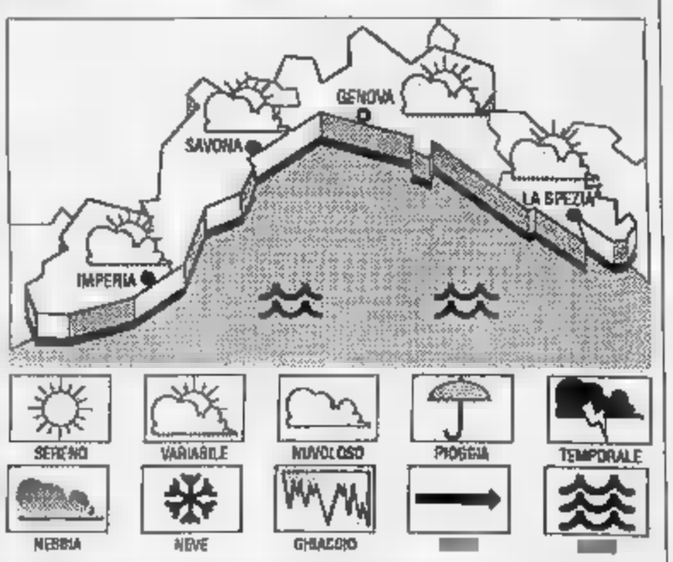

TEMPO PREVISTO PER OGGI. Ampie schiarite alternate ad annuvolamenti, vento moderato, mare mosso, temperatura in lieve flessione. **Tendenza per d ni:** situazione senza rilevanti variazioni.

RIL ZIO DI IERI. Temperatura del mare 18° C, umidità relativa 70%, vento Sud Ovest 10-15 km/h, mare mosso, cielo irregolarmente nuvoloso, pressione barometrica 1001 mb (stazionaria).

TEMPERATURE DI IERI

Genova	max 17	min 14
Savona	max 17	min 13
Imperia	18	min 14

UN ANNO FA A

Max: 20; min: 14. Temp. del mare 18.

Il Sole sorge alle 7,11 e tramonta alle 17,10. La Luna tramonta alle 13,17 e sorge alle 0,27 dell'8 nov. (fase cal.).

Dati gentilmente forniti dall'Osservatorio meteorologico di Imperia e dal Centro Meteo Mursia di Portofino.

Da oltre dieci anni la Siffredi e la Crespi di Imperia erano inutilizzate

La nuova City nelle ex caserme

Il ministro Gallo ha dato l'assenso: nei vecchi presidi militari saranno sistemati uffici finanziari
Dice Andrea Guglieri: «Con questa decisione viene evitata una speculazione edilizia». I commenti

IMPERIA. Le ex caserme Crespi e Siffredi potranno accogliere presto la nuova «City» di Imperia. Dopo anni di lotte e di richieste da parte dell'amministrazione comunale di Imperia le strutture saranno utilizzate per gli uffici cittadini, particolarmente quelli finanziari della provincia e del capoluogo, come è stato richiesto da tempo anche dagli Intendenti Agus e Coronato.

Ci sono voluti anni e diverse interogazioni parlamentari prima che il Ministro delle Finanze, Gallo, si convincesse a dare l'indicazione a favore di questa scelta. Questa sua decisione ha sbloccato anche la pratica della Siffredi. Il senatore Andrea Guglieri quando he saputo che il Ministro avrebbe consentito l'utilizzo della caserma di Piazza della Vittoria, ha detto che il disegno di legge che riguarda la Siffredi, fermo in Commissione per le sue obiezioni, poteva proseguire il suo iter.

La notizia sull'accoglimento delle istanze imperiesi è giunta nell'ultima riunione della commissione Finanze del Senato. Rispondendo ad una ultima interrogazione, il sottosegretario, riferendosi all'area ex caserma Crespi ha detto: «Il problema può ritenersi avviato a soluzione». Afferma Guglieri: «Abbiamo così evitato molte tortuosità. Si tenga conto che la caserma in questione era già entrata

Nella Crespi di piazza della Vittoria troveranno posto gli uffici finanziari

a far parte del patrimonio della cosiddetta Agenzia Italia ed era in attesa di vendita. Con questa decisione ministeriale viene evitato, quindi una quasi certa speculazione edilizia. La nuova linea del Ministero delle Finanze fa venir meno anche le mie perplessità sul disegno di legge per il trasferimento al Comune di Imperia della ex Siffredi».

Dice il sindaco Claudio Scajola: «La collaborazione della Regione militare Nord Ovest tuttora titolare della Crespi, l'impegno della Prefettura di Imperia e da ultimo dei parlamentari locali, hanno sbloccato probabilmente un problema che stava a cuore particolarmente all'amministrazione civica».

Angelo Basso

Nuova Amat, il nodo del bus

Un piano per la municipalizzata
No all'accorpamento con l'Rt

IMPERIA. In Comune si discute giovedì la nascita di una «nuova» Amat: il destino della municipalizzata, che secondo le proposte dell'amministrazione potrebbe trasformarsi in un'azienda incaricata di vari servizi, con lo scorporo del settore trasporti, preoccupa i cinquanta dipendenti. Tra i passi seguenti temono infatti l'accorpamento del servizio trasporti nell'Rt: un'eventualità, già prospettata anche dal Comune, che ha visto levarsi un coro di no.

I responsabili amministrativi dell'azienda interessata e della Riviera Trasporti prenderanno comunque parte alla riunione fissata per giovedì, alle 11, a palazzo comunale. Sul piatto della bilancia, la proposta presentata dalla società Pubblitecnica di Roma. Osserva l'assessore delegato ai rapporti con l'Amat, Emilio Broccoletti: «E' opportuno affiancare al servizio acquedotto anche quello per la depurazione e la rete fognaria. Lo studio della Pubblitecnica prevede una diversa forma di gestione che comprenda pure illuminazione pubblica, semafori, segnaletica, servizi cimiteriali, manutenzione di edifici pubblici e strade, conduzione di mense e officine».

L'amministrazione appare favorevole all'estensione dei servizi. Un'importante novità è costituita dall'affidamento all'Amat della quota azionaria della neonata «Ecoimperia» per il ritiro e lo smaltimento dei rifiuti, attualmente intestata al Comune.

Nel frattempo, i delegati aziendali hanno firmato un documento, sottoscritto anche da Marco Dulbecco, capogruppo consiliare dell'Ulivo, e dall'avvocato Bruno Santini, in cui esprimono «il dissenso verso la fusione con l'Rt come proposta dalla maggioranza delle forze presenti in Comune, anche in base alle informazioni dei tecnici, secondo i quali è possibile il risanamento della municipalizzata». [e. f.]

DALLA CITTA'

GIUSTIZIA

Chiesta un'ispezione ministeriale per la Procura

Un'ispezione del ministero di Grazia e Giustizia per verificare l'operato dei giudici imperiesi: è la prima richiesta prospettata dall'Associazione Radicale Arcobaleno, appena nata a Imperia, raccogliendo varie forze politiche e sociali. Il passo sarà favorito da una petizione, per la quale verrà effettuata una raccolta di firme dei cittadini a partire da sabato. Commenta uno dei portavoce, Danilo Berti: «C'è un bisogno assoluto di chiarezza e trasparenza. Molte imprese sono inchiesta presso altre magistrature hanno già effettuato grossi lavori nell'Imperiese, garantendosi appalti con licitazioni private. E' possibile ipotizzare illeciti anche nella nostra zona. Non abbiamo nessuna prevenzione verso la Procura, che forse sta già indagando: è però opportuno sapere se vi sono irregolarità». [e. f.]

PRETURA

Domani il processo per l'inchiesta sulla regione Marte

Approda domani in pretura a Imperia l'inchiesta sugli abusi edilizi in regione Marte, alla periferia di Porto Maurizio. Per difendersi dall'accusa di aver edificato tre stabili senza rispettare i piani iniziali, dovranno comparire davanti al pretore il consigliere comunale Giuseppe Ghiglione, progettista e direttore dei lavori, Carlo Breganti (amministratore della società «Iniziative edilizie»), Pietro Grosso, titolare dell'impresa costruttrice e l'ingegner Mario Sibilla, che aveva calcolato lo spazio occupato dal cemento. Sono assistiti dagli avvocati Carlo Fossati e Gabriele Boscetto. In questa prima fase, dovranno essere ascoltati vari testimoni, tra cui il geometra Barla e l'architetto Busetto. [e. f.]

[illegible]

La polena di un brigantino al Museo navale

Domani verrà presentata ufficialmente la polena di un brigantino ottocentesco, che va ad arricchire la serie di testimonianze storiche custodite al Museo navale di piazza Duomo, a Imperia. La cerimonia si terrà alle 17 nella sala Leon Perret del Museo, e il comandante Flavio Serafini, curatore della raccolta, illustrerà le caratteristiche del cimelio. Nella vetrina sono conservate anche carte nautiche, fotografie, modellini e vari «tesori» della marineria. [e. f.]

[illegible]

La seconda circoscrizione elegge il presidente

Si riunisce mercoledì, alle 21, il Consiglio della seconda circoscrizione Imperiese, che comprende il centro storico e Porto Maurizio. Nella sede di via Carducci dovrà essere discussa un'unica questione: la sostituzione del presidente dimissionario, Maurizio Platino, che ha abbandonato l'incarico dopo aver lasciato il psi per divergenze di vedute sulla politica nazionale. [e. f.]

Oneglia e Porto Maurizio protestano: sotto accusa segnaletica e viabilità

Parcheggio selvaggio, una petizione

Al prefetto e al comandante della polizia municipale è stata inviata una richiesta d'intervento. Nel mirino la situazione di via Agrumi. Segnalati avvallamenti-killer in via terre Bianche. «Troppi semafori sulla statale 28»

IMPERIA. Strade strette, parcheggio selvaggio, rallentamenti e buche: sono gli eterni problemi del capoluogo, che emergono in una serie di esposti inviati al sindaco. Le proteste, che riguardano sempre temi legati alla viabilità, arrivano dalle periferie di Oneglia e Porto.

In una petizione giunta anche al prefetto Cesare Ricci e al comandante della polizia municipale, una quindicina di residenti in via degli Agrumi, traversa di via Sant'Agata, chiedono provvedimenti immediati. Osservano quattro firmatari, Arnaldo Ghirardo, Tracisio Bergamelli, Maria Pericle e Mario Ciccione: «Sono stati eliminati i parcheggi anche dove le auto avrebbero intralciato il passaggio. Le vetture tuttavia continuano ad essere lasciate nelle zone vietate, rendendo difficile il transito soprattutto dopo le 19. I vigili urbani sono stati ripetutamente chiamati, ma si sempre rifiutati di intervenire. Piuttosto, sono stati visti multare auto parcheggiate di fronte all'imbocco della strada, ignorando quelle in sosta puntualmente sullo stop, se questa via non fosse di loro competenza».

E ancora: «Di recente, la sede stradale è stata ostruita da due mezzi fermi sui due lati della carreggiata e due persone si sono viste precludere l'accesso alle abitazioni. A sera inoltrata, è stato necessario richiedere l'intervento della polizia. E' evidente che un mezzo di soccorso, in molte del giorno, non potrebbe transitare. Riterremmo opportuno che la segnaletica fosse realizzata in modo tale da soddisfare le esigenze del parcheggio e del transito».

DIANO MARINA

In arrivo 200 nuovi posti

Entro l'estate Diano avrà un nuovo parcheggio e diversi parcometri. L'amministrazione comunale ha deciso di rispondere così alla grande invasione di auto, in particolare di quelle provenienti dall'entroterra, che determinano nei mesi da giugno a settembre, forti squilibri nel traffico cittadino. Dice l'assessore al Bilancio, Elio Novaro: «Quanto prima inizieremo i lavori per la costruzione di un parcheggio su due piani in piazza dell'Olio. Il progetto prevede circa 200 posti auto. Sarà ovviamente a pagamento. Poi, per consentire agli automobilisti la cosiddetta rotazione, installeremo un parcometro in piazza Stazione, un altro in piazza del Comune e un terzo in piazza Maglione. Parcometri e parchimetri (è ancora da definire) saranno, infine, sistemati in Corso Roma e sulla Via Aurelia lato La gestione del parcheggi sarà affidata a una cooperativa di giovani». [a. b.]

Anche in zona Terre Bianche si reclamano interventi: in questo caso, chiamati in causa avvallamenti «killer» per pneumatici e motorini. Affermano oltre sessanta abitanti: «Andrebbe risistemato il tratto all'inizio della seconda curva dopo l'istituto "Ruffini" e tutto il fianco destro dell'ultima zona a monte, in condizioni disastrose. In particolare quest'ultimo punto, è pieno di buche, è spesso causa di cadute per bambini e persone anziane. I lavori quindi anche per tutelare l'incolumità fisica della gente».

Nei sobborghi di Oneglia, infine, gli automobilisti hanno il dente avvelenato nei confronti dei semafori lungo la Statale «Spuntano come funghi in corrispondenza di cantieri stradali "fantasma", un giorno aperti e quello dopo chiusi. Ora se n'è aggiunto uno alla fine di Castelvecchio, e in corrispondenza di quello situato tra Pontedassio e Chiusavecchia si formano spesso code lunghissime». [e. f.]

Cambia destinazione l'impianto sportivo di zona Canepa

Archiviato il progetto-piscina Diano avrà una vera palestra

E' ufficiale. La piscina comunale di zona Canepa a Diano non verrà completata. Anzi cambierà destinazione d'uso. Sarà trasformata in una palestra polifunzionale con campo di pallavolo e basket. La decisione degli amministratori ha spaccato la città. Anche i più concordano con le scelte del sindaco Guglieri, ci sono molti che speravano nell'attivazione del moderno impianto natatorio e sono rimasti perciò contrariati dalla novità. Gli argomenti che hanno convinto il Comune a modificare percorso tutti di ordine finanziario.

Diano fondi Coni per lo sport

Precisa l'assessore al Bilancio, Elio Novaro: «Per gestire la piscina che peraltro non era affatto olimpionica, ci sarebbero voluti circa 350 milioni all'anno. Ci siamo consultati a fondo con tecnici del settore, abbiamo visitato altri impianti del genere e alla fine ci siamo convinti che l'impresa era da abbandonare. Chi si sarebbe potuto accollare una deficit di questa portata? E poi che bacino di utenza avrebbe potuto avere il nostro impianto considerato che ad Imperia è in via di completamento una piscina molto bella e una analoga si trova ad Albenga?».

Proprio perchè i finanziamenti erano del Coni e quindi finalizzati per lo sport l'amministrazione ha dovuto a priori qualsiasi altro suggerimento per trasformare la struttura, per esempio, in un palazzo dei congressi.

Prosegue Novaro: «Non c'erano molte alternative. Così abbiamo pensato di realizzare una palestra con campo da pallavolo e da basket utilizzabile dagli studenti della media e dai club. Abbiamo chiesto al Coni l'autorizzazione a apportare le modifiche e la risposta è stata positiva. Nei giorni scorsi c'è stato il sopralluogo e ora attendiamo il loro progetto per effettuare le opportune modifiche».

Allo stato attuale lo stabile è completato. All'interno c'è già la vasca non ancora piastrellata. E ci sono neppure gli impianti elettrici ed idrici. Ci sono invece le tribune per circa 200 posti. La ditta che avrebbe dovuto completare gli ultimi lavori per un ammontare di circa un miliardo ha acconsentito a fermare provvisoriamente il cantiere e il Comune ha così eliminato l'ultimo intoppo che consentirà di concludere l'opera. [a. b.]

IL TACCUINO DELLA PROVINCIA DI IMPERIA

LETTERE AL GIORNALE

Strade accidentate Sanremo a rischio

Le strade di Sanremo sono ridotte a un percorso di guerra. Non mancano i tratti docenti, ma vorrei evidenziare che l'asfalto è generalmente dissestato fino a costituire una minaccia per chi si sposta in motorino, in bicicletta e perfino a piedi. Ho notato in particolare che da tempo la zona del capolinea del filobus, in località La Brezza, è tempestata di buche e irregolarità del fondo stradale. Tanto che più di una volta mi è capitato di assistere a cadute di persone anziane. Molti ricordano gli incidenti mortali dello scorso anno, i giovani motociclisti sbalzati a terra mentre percorrevano vie accidentate. Spero che non si debba ripetere la stessa tragedia anche per La Brezza, prima che qualcuno si decida a migliorare la strada.

Lettera firmata, Sanremo

L'educazione contro i

Ho letto con dispiacere il recente articolo sui danni provocati dai vandali: cassonetti bruciati, danneggiamenti, furti e distruzioni nei giardini, in particolare riguardo alla incantevole «passeggiata degli innamorati» sotto corso Garibaldi che significa per la nostra città un angolo privilegiato. Ciò se si pensa anche che potrà, idealmente, essere prolungata a Ponente e Levante fin a raggiungere da una parte la torre di Prarola e dall'altra la passeggiata di Borgo Peri e Capo Berta. E' quindi un danno che va al di là dei pur sensibili effetti finanziari. Mi chiedo allora perchè la lotta contro questi vandalismi non sia portata avanti anche con l'educazione. Un tempo nelle scuole si insegnava l'educazione civica per dare ai bambini e ai giovani la precisa dell'importanza della difesa e rispetto dell'ambiente. Non si può fare qualcosa del genere anche ora? Potrebbe, fra l'altro, essere il modo per sistemare qualcuno dei tanti disoccupati diplomati che non trovano lavoro.

Lettera firmata, Imperia

Scrivere alle redazioni di Imperia, via Bonfante 1, e Sanremo, via Gioberti 47

NUMERI UTILI

AUTOAMBULANZE

Imperia: centr. tel. 0183/290.777
Bordighera: tel. 264.533
Costa e A. V. Arrecchi: tel. 327.878
Diano Marina: tel. 494 112
Pieve di Teco: tel. 36.377
Pornassio: tel. 39.980
Sanremo e Ospedaletti: tel.
San Lorenzo: tel. 92.822
al Mare: tel. 486.000
Taggia: tel. 45.385, 41.444
Ventimiglia: tel. 351.175
405.353

ASSISTENZA

Telefono Amico: tel. 0183/290450

TURNO

A **Imperia**, la farmacia *Torres*, via Nazionale 13, tel. 23625. Turno d'appoggio: farmacia Massabò, via Cascione 61.167.
A **Sanremo**, la farmacia via P. Agosti 24, tel. 533.864, e la *Farmacia Goriero*, c. Garibaldi 18, tel. 500.435.

Bordighera-Vallecrosia: *Centrale*, via Vitt. Emanuele 145, 261248.
Camporosso: *Manessero*, via V. Emanuele 62, tel.
Cervo-San Bartolomeo: *Santi*, via Aurelia, tel. 400045.
Diano Marina: *Scioli*, corso Garibaldi 16, tel. 495092.
Dolceacqua: *Barbieri*, via Provinciale,
Ospedaletti: *Marcoz*, via V. Emanuele, tel.
Pieve di Teco: *Cappi*, c.so Ponzoni 70, tel. 35209.
Ligure: *Nuvoloni*, p.za Bisio 42, tel. 485754.
Santo Stefano al Mare: *Nuvoloni*, p.za Cavour 14, tel. 485882.
di Taggia: *Zagoreo*, piazza Taggesi, tel. 45 139
Ventimiglia: *Lupo*, via Genova tel. 293268

PRONTO SOCCORSO
Imperia: tel. 2831
Sanremo: tel. 5361
Bordighera: tel 291.025.

GUARDIA
Imperia soccorso (24 ore su 24): tel. (0183) 290 777
Badalucco tel. 40.100
Bordighera tel. 291.035
Ventimiglia tel. 356.735. Odontoiatrica tel. 0183/81.906 (or.: 9-12,30/15-19).

VIGILI DEL FUOCO

Soccorso urgente: tel. 115
Imperia: tel. 20.224
Sanremo: tel. 505.855
Ventimiglia: tel. 357.473

STATO CIVILE

SENTENZA AMMINISTRATIVA. L'amministrazione comunale di Taggia ha deciso i componenti della Commissione per le pari opportunità, un organismo che tutela i diritti delle donne nel mondo del lavoro. La presiede il sindaco Piero Gilardino, da quattro rappresentanti di funzionari municipali (Arturo Giraldi, Elena Sedino, Paola Giuliano e Giovanni Martini). Gli esponenti dei sindacati invece Tiziana Ascheri, per la Camera del lavoro, Francesco Tufo della Cisl, Maria Grazia Foti (Uil) e Caterina Cagnacci (Sulpm, il sindacato della polizia municipale). Inoltre, il Comune ha deciso di acquistare la chiesa di Santa Caterina, che dovrà essere trasformata in un centro culturale polivalente, con annessa biblioteca. La spesa prevista per l'edificio sacro, i sette alloggi attigui e un magazzino, sarà di 450 milioni. L'amministrazione è riuscita a procurarsi i finanziamenti vendendo alcune proprietà: un appartamento in via Colombo ha fruttato milioni e l'ex ufficio di collocamento ad Arma è stato ceduto per 185. Altri 126 milioni sono stati incamerati grazie alla vendita del lotto B di piazza Erol Taggesi (28 per il lotto A). Infine, diciotto milioni arrivati dalla cessione di impianti rurali.

GLI APPUNTAMENTI

SANREMO

Congresso provinciale Sap

Seconda e ultima giornata per il III Congresso provinciale del Sap. Alle 9,30 apertura dei lavori e insediamento della commissione elettorale. L'organizzazione è a cura del segretario Alessandro Asturaro. [g. ga.]

IMPERIA

Un borgo in festa

Sabato prossimo alle 16,30, per la festa di San Martino, è in programma una celebrazione eucaristica nella suggestiva chiesetta di Borgo Peri. [e. f.]

SANREMO

Una nuova pubblica assistenza

Alle 11,30, inaugurazione della sede della «Croce d'Oro» di Coldirodi. La nuova pubblica assistenza si trova in piazza San Sebastiano.

IMPERIA

Alla scoperta dello spazio

Domani, alle 16, nella sede della Croce Rossa di Imperia, via Trento, lezione di astronomia dell'Università della Terza età. Il professor Ellena accompagnerà gli allievi in «Viaggio nell'universo». [e. f.]

SANREMO

Assemblea dei floricoltori

E' in programma alle 9,30, al mercato di Valle Armea, l'assemblea dei soci dell'Uc.Flor. All'ordine del giorno lo sviluppo del plateatico e il programma organizzativo '94. [g. ga.]

[illegible]

La preistoria nel Piemonte

Sabato 13, nella sede della sezione imperiese dell'Istituto internazionale di studi liguri, piazza Pagliari 4, il professor Livio Mano, del Museo civico di Cuneo, terrà una conferenza «Note di preistoria e protostoria [e. f.]

[illegible]

Concorso foto sottomarine

«Acque Marine» è il tema del concorso di fotografia subacquea in programma nella città delle palme. Organizza il Centro Sub Riviera Fiori. [g. ga.]

Scongiurati gli scioperi dei radiologi per domani e martedì, restano i problemi

Al capezzale della Sanità malata

In provincia i 50 tecnici nei giorni scorsi hanno assicurato solo le emergenze. Fermi i rimborsi legati agli esami specialistici (discordanza tra normative). L'incerto futuro del presidio ■ Pieve di Teco

IMPERIA. Anche se gli scioperi dei tecnici di radiologia previsti per domani ■ dopodomani ■ scongiurati, la sanità imperiese ■ sempre «sotto stretta sorveglianza». Il personale addetto ai raggi e altri importanti esami, che fino a venerdì ha protestato per l'abrogazione delle leggi che ne tutelano la salute, mantengono lo stato di agitazione in attesa di conoscere le direttive del governo: un'aspettativa piena ■ incognite anche per gli assistiti dell'Usl, che te■ nuovi disagi e devono fare i conti ■ Il blocco dei rimborsi per problemi di ordinaria burocrazia. Intanto, ■ ritorna a parlare dell'incerto futuro del presidio ospedaliero a Pieve di Teco: sarà la questione all'ordine del giorno al Consiglio della Comunità montana della Valle Arroscia, che si riunirà mercoledì.

Radiologia. Un'adesione unanime ha salutato in provin■ lo sciopero dei tecnici, indetto a livello nazionale. Una cinquantina di addetti, che ope■ a Imperia, Sanremo, Bordighera e Ventimiglia, si sono limitati a far fronte alle emergenze. « molti pazienti ■ hanno potuto sottoporsi alle analisi. Ora, è stata decisa una tregua «armata». Dicono gli specialisti imperiesi: «I prossimi stop sono stati revocati perché sono ■ corso trattative, legate soprattutto alla prospettata soppressione dell'indennità di rischio per l'esposizione alle radiazioni. Comunque, siamo ancora in stato di agitazione e attendiamo i nuovi sviluppi». Esistono anche strascichi locali che richiedono ■ chiarificazione: «Durante le iniziative di protesta, il direttore sanitario ha precettato un tecnico per un intervento ortopedico. Abbiamo chiesto spiegazioni al prefetto, ipotizzando un comportamento antisindacale, ■ non abbiamo ancora ricevuto risposta».

Rimborsi. Nell'Imperiese, ■ fermi quelli legati a esami specialistici, a ■ ■ di■ discordanza tra ■ normative. Denuncia Silvana Birarelli, segretaria della Cgil-Sanità: «Mentre le nuove direttive statali sull'autocertificazione non inseriscono nel nucleo familiare i figli maggiorenni e il loro reddito è esaminato a parte per quanto riguarda la determinazione di possibili benefici, una legge regionale del '75 prevede l'esatto contrario, prendendo in considerazione l'intera famiglia. Questo ha causato il blocco, e alcuni utenti si ■ rivolti a noi, infuriati».

Ancora una volta, i diritti dei cittadini rischiano di affogare in un mare di carte bollate. Continua la sindacalista: «E' stata contattata la Regione che ha passato la palla ■ ministero delle Finanze». Intanto, continuia di richieste rimangono ■ cassetti.

Pieve di Teco. Il ■ ospedale» torna a far discutere, dopo l'interruzione dei ricoveri a il dirottamento di parte del personale a Imperia, in previsione della trasformazione della struttura pievese in Residenza sanitaria assistita. Mercoledì, alle 20,30, il Consiglio della Comunità montana della Valle Arroscia, che abbraccia undici centri dell'entroterra, terrà una seduta straordinaria su questo tema scottante nella sede di Pieve. Afferma il presidente Carlo Lanteri: ■ anni si parla della sorte del presidio, ma l'attuale commissario dell'Usl imperiese non ha ancora definito un programma chiaro che preveda la soluzione del problema. Finora, sono stati adottati provvedimenti frammentari, che hanno soltanto prodotto uno scadimento della già difficile situazione. Il disinteresse degli interlocutori pubblici, a livello regionale, provinciale e locale, ■ segno di dispregio ver■ la più elementare esigenza della comunità: la salute».

Le lamentele espresse anche dal Comitato pro ospedale, sorto spontaneamente in una zona dove spesso i collegamenti ■ difficoltosi e ■ presenza di un polo appare fondamentale, si scontrano ■ le assicurazioni della direzione dell'Unità sanitaria, che aveva sempre proclamato «di non volere diminuire l'assistenza nell'area: l'obiettivo, anzi, ■ quello di rendere più funzionale il servizio».

Enrico Ferrari

Sanremo

Tre reparti esemplari

SANREMO. Tante ombre all'interno del pianeta Sanità ■ Sanremo ma, fortunatamente, ■che qualche spiraglio di luce. ■ sciopero nazionale della Radiologia e i disagi subiti dagli utenti (sono garantite soltanto le urgenze) hanno riaperto ferite mai rimarginate ed evidenziato le situazioni di disagio che abbracciano la maggior parte dei reparti ospedalieri, tutti affetti da una comune patologia medica: la vecchiaia.

Non bisogna però dimenticare che alcuni settori della sanità cittadina funzionano ■ vengono indicati ■ esempio di efficienza. E' il caso di Chirurgia, Otorino ■ Urologia. A questo proposito non mancano le testimonianze di ricoverati.

Le ombre riguardano in particolare Isolamento e Malattie infettive. E' stato lo stesso primario Giorgio Orlando ■ denunciare co■ il suo reparto ■ sia stato adeguato alle nuove esigenze scaturite dall'emergenza Aids degli Anni Novanta. La struttura ■ rimasta ancorata alle malattie epidemiche di vent'anni fa, quando il virus Hiv era totalmente sconosciuto.

Problemi nei reparti di Radiologia

Grossi problemi vengono segnalati anche ■ Medicina, per l'eccessiva presenza di anziani, malati cronici, ■ nel reparto di Ortopedia, l'unico diviso fra due padiglioni ospedalieri (quelli di via Borea e Bussana) distanti sette chilometri l'uno dall'altro. Nei piani dell'Usl, c'è la costruzione della nuova sala operatoria.

[g. p. m.]

Saint Charles

Un ospedale da salvare

VENTIMIGLIA. La sanità dell'estremo Ponente ancora nell'occhio del ciclone: dopo l'esposto al presidente del Consiglio regionale, nel quale si accusava ■ mancanza di gestione oculata, parte ■ una nuova iniziativa per salvare il Saint Charles di Bordighera.

Il consigliere regionale Lorenzo Trucchi ha scritto un'interpellanza al presidente ■ Consiglio regionale per denunciare «gravi disfunzioni ■ presidi sanitari del Ventimigliese».

Trucchi punta l'indice sulla carenza di importanti strumenti per la prevenzione a la diagnosi di alcune malattie. «La mancanza ■ ■ mammografo obbliga le pazienti a lunghissime trafile per effettuare tale esame - scrive il consigliere -. I tempi di attesa presso le ex Usl ■ 2 a 3, alle quali i pazienti vengono dirottati, determina, nella grande maggioranza dei casi, il ricorso a strutture private a pagamento».

Appello urgente per salvare l'ospedale Saint Charles di Bordighera

Manca anche un eco-doppler: «Questo provoca il dirottamento su Imperia dove, peraltro, alcuni pazienti sono stati, a causa di guasti tecnici, costretti ad attese anche di 5-6 mesi con frequenti rinvii di prenotazioni già fissate».

Trucchi segnala anche ■ «non rispetto delle previsioni di legge regionali per ■ reparto ■ dialisi, con il relativo ampliamento dei 5 posti letto, e il conseguenze "trasferimento" dei dializzati in altre strutture». E ancora, «la non effettuazione delle fistole per i dializzati nonostante la presenza in loco ■ chirurghi vascolari, non utilizzati al riguardo, con gravi conseguenze per i pazienti».

Infine, il consigliere chiede «in quali tempi la giunta regionale intende autorizzare la Usl ■ l all'acquisto e alla ■ in funzione delle apparecchiature necessarie a fornire risposte per quanto riguarda la mammografia e gli esami ■ eco-doppler, e quali iniziative intende intraprendere per i dializzati».

[d. bo.]

Suggerimento, non confermato, del provveditorato ai presidi

«Stop alle gite scolastiche che durano più di 2 giorni»

IMPERIA. La lunga vertenza degli scioperi verificatisi nel tormentato inizio dell'anno scolastico avrà ripercussioni anche sull'organizzazione delle gite scolastiche? Pare proprio ■ sì. In molti istituti superiori della provincia circola ■ che per recuperare i giorni perduti nelle proteste collettive, gli studenti dovranno rinunciare ai tradizionali viaggi culturali consentiti ■ Ministero sino a sei giorni. Le gite scolastiche sarebbero autorizzabili, in casi eccezionali, solo se non superiori a uno o due giorni. Il suggerimento sarebbe giunto alle presidenze dal Provveditorato agli studi. Ma, tra le autorità scolastiche, nessuno ne vuole parlare.

Dicono alcuni docenti: «Per ■ c'è solo questa voce, ma da molti atteggiamenti ■ comprende chiaramente che promuovere gite di una settimana è inutile. Si dice anche che il provveditore Macaluso avrebbe comunque lasciato l'ultima decisione ■ presidi. Ci sono quindi poche speranze di includere nella programmazione didattica queste attività parascolastiche anche ■ sinora si ■ dimostrate di grande utilità».

Solo gite scolastiche brevi?

Secondo altri insegnanti le indicazioni provenienti dal Provveditorato sarebbero da tenere per ora segrete per evitare che gli studenti le contestino. Ma le indiscrezioni hanno ■ raggiunto anche gli alunni che ora attendono gli eventi.

Nei prossimi giorni, in quasi tutti gli istituti della provincia si riuniranno i consigli di classe. Sarà questa ■ prima sede di discussione del problema. Se ■ ci saranno proposte ■ gite è molto facile che nascano le prime proteste.

Dicono alcuni studenti del liceo scientifico Vieusseux: «La legge e le circolari ministeriali non vietano le gite scolastiche. Ogni decisione di eliminarle va, quindi, fuori dalle disposizioni ■ dalla logica. Se abbiamo perduto molti giorni di scuole per effetto delle contestazioni studentesche, ■ anche per gli scioperi dei docenti, è necessario rivedere il programma, accelerare i tempi di studio ■ eliminare i viaggi che hanno ■ grande importanza tanto culturale quanto sociale. Si impara a vivere assieme, a socializzare con i ■pagni e tutto sotto il controllo dei nostri docenti».

[a. b.]

Era dal 1974 che non si teneva una rassegna così importante

Sanremo, tre giorni di mostra saranno esposti 50 mila fiori

SANREMO. L'obiettivo è la costituzione ■ ■ mostra permanente del fiore; ma in attesa ■ poter realizzare un progetto forse troppo ambizioso e ■ ristico, Sanremo organizza una «tre giorni» floreale per promuovere le principale produzione locale: dai fiori recisi, alle piante ornamentali per esterni, alle piante grasse, alle composizioni per appartamenti. La mostra, che si chiamerà «Fiori Sanremo '93» verrà allestita sullo stesso piano dell'ex mercato dei fiori di ■ Garibaldi che, ogni ■ a agosto, ospita il Moac.

Dopo la 3ª mostra internazionale del fiore del 1974 (dieci giorni di esposizione, oltre centomila visitatori) Sanremo ha praticato ■ controproducente politica del risparmio allestendo soltanto esposizioni di proporzioni a interessi minori, frutto dello sforzo di pochi imprenditori del settore. «Fiori Sanremo '93», secondo i programmi del presidente della Camera di Commercio, Gianni Cozzi, vuole essere l'anello di collegamento fra le grandi esposizioni del passato a un futuro meno p■ nei confronti della promozione della floricoltura, l'altro pilastro, ■ il turismo, dell'economia della provincia. «L'ex mercato dei fiori, ■ in un pietoso stato ■ degrado - ha detto Cozzi -, deve essere sfruttato con iniziative di questo genere, in attesa ■ una sua totale ristrutturazione».

Nell'area dell'ex mercato di via Garibaldi verranno esposti più ■ ■ mila fiori. Uno spazio sarà dedicato alle nuove produzioni, dalle ultimissime varietà ■ garofani create dagli ibridatori ■ Sanremo, a■ inedite piante di margherita frutto degli esperimenti in vitro dei biologi dell'Istituto regionale della floricoltura.

«Fiori Sanremo '93» a differenza del Moac, ■ avrà un aspetto commerciale. Gli stand proporranno la ■ delle principali aziende soltanto ■ finalità promozionali. La mostra sarà aperta venerdì 12 (dalle 16 alle 23); sabato e domenica (dalle 10 alle 23). Costo del biglietto d'ingresso: 3000 lire.

La presenza degli stand floricoli comporterà qualche disa■ per gli automobilisti che, per ragioni di sicurezza, non potranno utilizzare per tre giorni il parcheggio dell'ex mercato dei fiori. Esiste un progetto presentato dalla Sgt (la società che per tre anni ha gestito il casinò) per la trasformazione del vecchio complesso in un'area attrezzata per esposizioni e per grandi banchetti e serate di gala in occasione di congressi a convegni particolarmente numerosi. Un'idea da ■ miliardi (interamente a carico della società) che non è mai neppure ■ presa in considerazione.

Il vice commissario del Comune, Elio Landolfi, nel commentare favorevolmente l'iniziativa della Camera ■ commercio, ha ricordato che la manifestazione è già stata inserita nel calendario delle manifestazioni del prossimo anno.

[g. p. m.]

Conflitto di competenza Parlamento-Regioni non consente di modificare una vecchia legge

Gli alberghi perderanno metà delle camere?

Le stanze sono diventate troppo piccole per l'aggiunta dei servizi

DIANO MARINA. I ■ alberghi della provincia di Imperia (ma la questione riguarda tutti quelli della Liguria) rischiano ■ perdere il 50 per cento della capacità ricettiva. Molti potrebbero addirittura chiudere. Tutto per colpa di un conflitto ■ competenze sorto ■ Parlamento e Regioni sulla potestà di modificare le norme (ferocemente contestate a risalenti a diversi anni fa) che fissano a otto metri quadrati la superficie minima per una camera singo■ e a 14 metri quadrati quella doppia. E' ■ Regio Decreto ■ 1925, poi modificato nel 1970.

In passato ■ metrature erano rispettate, poi gli alberghi, per adeguarsi alle esigenze di mer■ ■c■ realizzato a ogni ■ i servizi sottraendo superfici. Ma tutto con licenze edilizie regolarmente firmate dal sindaco. Non c'erano mai stati controlli finché la competenza ad attribuire le qualifiche alberghiere non è passata alle amministrazioni provinciali. Dalle verifiche fatte dai tecnici sono scaturite le «magagne»: molte camere non erano in regola e bisognava chiuderle.

E' stato allora il senatore Andrea Gugliери di Diano Marina a convincere il Governo ad ■ rire un emendamento su ■ decreto relativo all'adeguamento delle norme in materia igienica negli alberghi che avrebbe riportato nei confini di legge anche le metrature abnormi. Il ritocco avrebbe riso■ il problema ■ pochi mesi. Invece proprio quando gli albergatori stavano per tirare un respiro di sollievo, è giunta la notizia che ha raggelato tutti.

Dice il senatore Guglieri, che ha seguito passo passo la pratica: «Le dimensioni delle camere d'albergo minacciano ■ turismo già fin troppo sofferente. Il grave problema, che se non viene risolto a tempi brevi rischia di far chiudere moltissimi alberghi in tutta la Liguria, ha determinato una distriba tra le Regioni, la Liguria tra le prime, e il Parlamento. Il Governo, infatti, accettando un emendamento della Commissione del Senato, si impegnava entro ■ mesi a risolvere il problema».

Continua il senatore dianese: ■ Regione Liguria, evidentemente sentendosi espropriata di un compito che ritiene proprio (anche se non è stato mai risolto) ha minacciato un ricor■ alla Corte Costituzionale sul■ base dei risultati del ■ referendum. A questo punto siamo di nuovo bloccati».

Gli albergatori del Dianese affermano che le deroghe per le metrature delle camere sono già state applicate con norme provinciali a regionali dalla Provincia autonoma di Trento e Bolzano, dalla regione Veneto e dal Friuli Venezia Giulia.

Le superfici delle camere, sempre secondo gli operatori, ■ molto più ridotte in Francia, Inghilterra, Spagna, Portogallo, Grecia, Germani, Paesi Scandinavi e Irlanda. Dicono: «Perché in Italia dobbiamo invece chiudere le aziende piuttosto che modificare la legge? Abbiamo sempre lavorato con camere strutturate con tali ■ trature e non ■ ■ ■ nulla. Con ■ crisi già difficile da sopportare come rimedieremo a questa mazzata?».

Andrea Guglieri conclude: «Tutte le forze politiche sono d'accordo nel modificare ■ articolo del disegno di legge in materia, così concepito: "entro sei ■ dalla data di entrata in vigore del decreto il Presidente del Consiglio, sentita la Conferenza Stato-Regioni, formula una proposta di adeguamento alle discipline vigenti nei paesi europei". E' l'ultima spiaggia».

Angelo Basso

IL MARE D'AUTUNNO
OFFERTE PROMOZIONALI VALIDE FINO AL 30-12-1993

PREZZI SPECIALI PER BANCHETTI MATRIMONI COLAZIONI DI LAVORO

Parcheggio riservato

Per informazioni:
HOTEL CORALLO - Corso Garibaldi 29 - IMPERIA - Tel. (0184) 666.264 - Fax (0184) 64.691

Depositato in Comune il progetto per realizzare i nuovi impianti: sarà abbassato il livello della strada

Hotel, negozi e uffici: Portosole sarà così

Le modifiche imposte dai Beni ambientali per le opere a terra

SANREMO. Portosole ci riprova. Tenta di far decollare le opere a terra, attese da tre lustri, due mesi dopo la bocciatura della Soprintendenza ligure ai Beni ambientali. La società che gestisce l'approdo turistico funo dei più importanti del Mediterraneo! ha infatti presentato in Comune il nuovo progetto, aggiornato secondo le prescrizioni dell'organismo di tutela del territorio. Che, sul finire dell'estate, ha annullato due delle tredici licenze edilizie rilasciate da Palazzo Bellevue (dopo un lunghissimo iter burocratico), rinviando di fatto ogni intervento nella striscia di terra che ora si distingue solo per il *forte* degrado e l'assenza di infrastrutture basilari.

La Soprintendenza contestava in particolare il disegno della nuova viabilità interna: l'attuale strada a due corsie che scorre ai margini degli attracchi, sarebbe stata elevata a quota 2 metri e mezzo, proprio sotto la passeggiata Trento e Trieste. «Abbiamo abbassato il livello fino all'altezza delle banchine, nel tratto compreso tra il bar Sud Est e il sottopasso di via del Castillo, all'ingresso del porto», spiega l'architetto Paola Muratorio, che ha firmato anche il nuovo progetto. L'operazione comporta la cancellazione dei cento posti macchina previsti dalla sede stradale.

La nuova strada di Portosole correrà sotto la passeggiata a mare all'altezza delle banchine (FOTO MARCO GATTI)

Ma non è tutto. Tecnici e funzionari dei Beni ambientali hanno pure preteso che la vecchia balaustra non fosse eliminata. «Meglio ristrutturarla», hanno sottolineato alla Soprintendenza, costringendo i responsabili di Portosole a varare una «variante di dettaglio». Inoltre, è stato modificato il disegno della parte superiore dell'albergo che sarà realizzato sul grande piazzale (non sono piaciute alcune arcate), utilizzato finora anche per ospitare manifestazioni di primo piano (dal Rally di Sanremo ai tendoni del Palarock festivaliero).

L'hotel avrà una sessantina di camere e disporrà di un ampio parcheggio (per circa 400 auto). Il piazzale sarà quindi trasformato in belvedere, alla quota di un metro e mezzo al di sopra del livello della passeggiata a mare. Il divario sarà superato da un'ampia scalinata, che assicurerà il collegamento pedonale con il lato ovest dell'approdo turistico.

Secondo la convenzione già stipulata con il Comune, l'area dovrà rimanere a disposizione del pubblico e, per 365 giorni l'anno, potrà essere utilizzata da Palazzo Bellevue per ospitare manifestazioni. Uno spazio importante per una città che ha fame di aree per incentivare le attività legate al turismo e allo sport.

Di grande interesse pure gli interventi previsti a ridosso delle banchine: baracche, strutture decadenti ed orbacce che contrastano con il lusso degli yacht da favola all'ormeggio, lasceranno il posto a uffici, negozi, cantieri nautici e ad un centro commerciale. In più, saranno costruite dépendance nell'area dell'ex minigolf.

La nuova strada consentirà anche di decongestionare il traffico sulla direttrice Mazzini-corso Cavallotti-rondò Garibaldi, grazie al collegamento con la zona di via Vesco, a San Martino, dove gli ingorghi sono all'ordine del giorno. La futura vianilità di Portosole si rivelerà ancora più importante quando spariranno i binari della ferrovia, che dividono in due le fascie litoranee della città (nuova stazione e strada ferrata sotterranea dovrebbero essere pronte per il '97).

Ora, il piano, rivisto e corretto, si appresta ad affrontare il vaglio della Commissione edilizia comunale. Se non ci saranno altri intoppi, tutto il fascicolo dovrebbe ritornare a Genova entro fine anno. Per la valutazione definitiva della Soprintendenza. «Contiamo di avviare i lavori nel '94», annuncia l'architetto Muratorio. Ben sedici anni dopo l'inaugurazione di Portosole.

Gianni Micaletto

DALLA CITTA'

Prorogate sei mesi le indagini per il caso «ex Sirt»

Ancora 6 mesi di accertamenti, per l'inchiesta della magistratura sui cantieri ex Sirt di Bordighera. La proroga è stata concessa dal gip: un «tempo supplementare» che servirà a completare la caccia alle responsabilità nella costruzione in odore di abuso realizzata dalla «Bordighera Centro», in via Roberto. [m. p.]

Domani dal giudice la banda delle «patacche»

Sfilerà domani davanti al magistrato la presunta banda delle «patacche». Accusati di associazione a delinquere finalizzata allo smercio di borse con marchio contraffatto, sono attesi dal giudice per le udienze preliminari 8 persone incriminate la scorsa estate. Fra questi anche figure già note alla giustizia come Giannino Tagliamonto, Antonio Alberino e Giovanni Rosolia. [m. p.]

Record di procedimenti per l'ufficio del gip

Oltre cento così sono approdati dall'inizio dell'anno all'ufficio del gip. E' il primato che emerge dalle statistiche del palazzo di giustizia. Il numero dei procedimenti affidati al giudice Bracco è nettamente superiore alla media nazionale, con 213 sentenze già emesse da gennaio, sono rapporto di «un gip a cinque pm» che si riscontra soltanto in quattro città italiane. [m. p.]

Frattura nel psi di Arma, protesta gruppo di iscritti

Spaccature nel psi di Arma. Un gruppo di iscritti (compresi membri dell'attuale direttivo ed ex amministratori) non ha rinnovato la tessera per protesta con i vertici nazionali del partito che, di fronte agli scandali e alla questione morale, non hanno saputo reagire in modo rigoroso come sollecitato dalla base. [g. ga.]

I CANDIDATI ALLA VIGILIA DEL VOTO

Presentati gli assessori della lista Sanremo Insieme, tre aree d'intervento

Ivaldi si affida a un asso del rally

Anche l'ex campione mondiale Silvio Maiga nella «squadra» del candidato sindaco. La delega per la «condizione giovanile» assegnata a disabile. Per il Turismo c'è Carlo Poletti. A Daniela Cassini l'incarico per il Territorio

SANREMO. Anche Luigi Ivaldi, dopo Grappiolo, Rovere e Mirilli, ha presentato la «squadra» che lo affiancherà in giunta in caso di successo alle elezioni del 21 novembre e, quindi, al ballottaggio del 5 dicembre. Sei assessori che opereranno in tre dipartimenti ben delineati: economia e attività produttive; ambiente e territorio; servizi sociali. Sono: Carlo Poletti, pri (Turismo e manifestazioni) e Silvio Maiga, laica (Finanze, attività economiche, floricoltura, commercio e artigianato) per il primo ambito di intervento espressamente legato all'economia. Daniela Cassini, ex psi e Nuova Società (Edilizia, pubblica e privata, Lavori pubblici e Patrimonio) e Claudio Vaniglia, verdi (Arredo urbano, nettezza urbana, giardini) per il comparto dell'ambiente e territorio, e infine Giuseppe Monticone, area cattolica (Scuola, cultura, tempo libero, assistenza sociale) e Marco Lanteri, proveniente dal volontariato (Condizione giovanile, prevenzione del disagio) per il terzo ambito inerente i servizi sociali.

Luigi Ivaldi leader di Sanremo Insieme

Due gli esterni: Maiga e Monticone. Ai sei assessori Ivaldi intende affiancare due consulenti: Giuseppe Silingardi, ex capo del personale del Comune, per occuparsi proprio dell'organico di Palazzo Bellevue, e Silvano Toffolutti, architetto, candidato di Sanremo Insieme, con l'incarico di curare la rielaborazione del Piano regolatore generale e di portarlo all'esame del nuovo Consiglio comunale entro un anno.

Due dei sei assessori di Ivaldi hanno storie tutte personali da raccontare, una sportiva, l'altra umana. Silvio Maiga (navigatore di Sandro Munari negli anni Settanta su Lancia Fulvia HF) è stato campione del mondo di rally. Marco Lanteri, geometra, paraplegico, nonostante l'handicap è riuscito a inserirsi con successo nel mondo del lavoro. La presenza di quest'ultimo, in caso di successo elettorale di Ivaldi, evidenzierà una situazione emblematica a Sanremo: l'assoluta mancanza di interventi per eliminare le barriere architettoniche dal palazzo comunale. Per poter accedere al suo ufficio sulla sedia a rotelle, l'assessore paraplegico dovrà essere costantemente aiutato. [g. p. m.]

TASSELLINO ELETTORALE

La revisione del piano regolatore

Martedì sera, nella sala congressi dell'Hotel Londra, la lista Sanremo insieme del candidato sindaco Luigi Ivaldi affronterà uno dei temi scottanti della vita politico-amministrativa della città: la revisione del piano regolatore generale. Condurrà l'incontro l'architetto Silvano Toffolutti. [m. p.]

Il futuro del turismo secondo i giovani della dc

I giovani popolari dc, per dare il massimo contributo alla campagna elettorale del partito, finalmente rinnovato, hanno organizzato per oggi alle 10, presso la sede della Camera di Commercio, un incontro sul tema «Il turismo, quale futuro per Sanremo». Relatori: Francesco Sanna, Enrico Vergani, Carlo Arcolao e Francesco Sten. [g. p. m.]

Volantino sui manifesti della lista Grappiolo

«Le brigate rosse risorgeranno»: queste il tenore di un volantino comparso sui manifesti elettorali di «Sanremo operazione mani pulite», la lista del movimento sociale che ha per candidato sindaco Sandro Grappiolo. Il segretario msi, Francesco Santavicca, ha presentato denuncia contro ignoti alla polizia. [g. ga.]

CASINO MUNICIPALE SANREMO
MARTEDI' LETTERARI
TEATRO DELL'OPERA
MARTEDI' 9 NOVEMBRE ORE 16,30
PIERO OSTELLINO
Conferenza:
"Situazione internazionale"
Introduce Ito Ruscigni

BELLI E SNELLI
SISTER'S BODY DIFFUSION
Dimagrire vuoi tu, quanto vuoi tu, oggi è possibile con
"BELLI E SNELLI"
che ti offre i suoi specifici trattamenti senza supporto di farmaci,
esercizio fisico, a alla portata di tutti perchè
DIMAGRIRE... MA IN SA
I nostri trattamenti sono "Personalizzati" anche nel prezzo, perchè
DIMAGRIRE
ANCHE I SOLDI!
NO STOP - 9.00/19.00
per consulto gratuito
Tel. 0184/577281 - Fax 0184/577281
Corso Matteotti, 194 - SANREMO

Azienda genovese grossista nel settore Idraulica - Riscaldamento - Arredo bagno, ricerca per la provincia di Imperia
PIAZZISTA
referenziato, veramente introdotto presso rivenditori, idraulici, imprese costruzioni.
Offresi: inquadramento sindacale - provvigioni - rimborso spese.
Scrivere B - Genova

LA STAMPA
ogni venerdì
tuttodove
settimanale dei viaggi
e della
buona tavola

INCURIA IN CENTRO

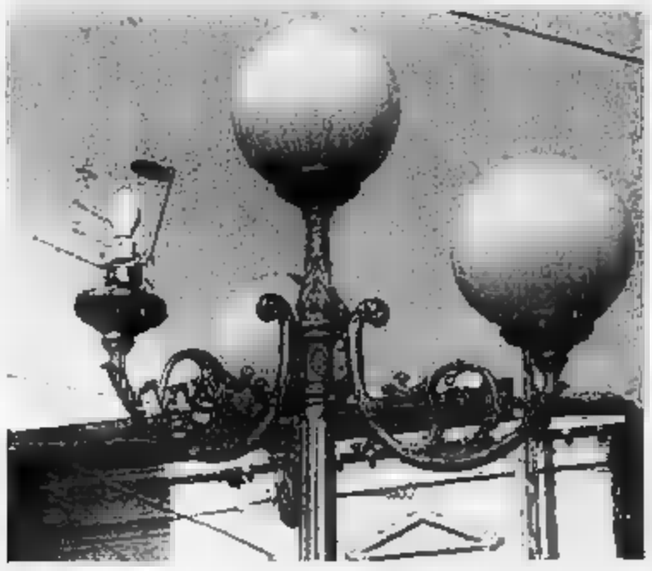

Un lampione rotto e «dimenticato»

Sono trascorsi mesi, da quando una sfera di vetro di un lampione in via Matteotti (nella foto di Manrico Gatti) è andata in frantumi. Per di sostituire il pezzo distrutto da un teppista non si parla nemmeno. E' l'esempio dell'ordinaria forma di non-amministrazione che campeggia di fronte al corso Mombello, nel punto più centrale di Sanremo, a poche decine di metri dal casinò, dal Teatro Ariston e dalle vetrine delle boutiques. Inutili, le sollecitazioni indirizzate al Comune dai negozianti della zona. [m. p.]

L'indagine sui lavori in via Corradi, le proteste dei commercianti per i ritardi

Perizia boccia i cantieri in centro

Esperto del tribunale accusa ditta appaltatrice

SANREMO. Tutto da rifare, nei cantieri infiniti di via Corradi e e via Calvi, nel centro storico. E' la conclusione di un esperto nominato dal tribunale per accertare «lo stato dei lavori in corso». Il verdetto arriva dopo mesi di proteste, da parte degli abitanti della zona esasperati dai tempi lunghi degli scavi per rinnovare l'intera rete delle condotte. L'ultima parola è una secca bocciatura, che si abbatte sul progetto della discordia.

La «missione» di verificare l'andamento e le condizioni degli interventi contestati, viene affidata dal giudice Cristoforo Ciaccio al geometra Fabrizio Sartore. E' il 7 settembre, quando il tecnico scatta le prime foto e scrive i suoi appunti sull'operato della ditta «Romano e Bruno Rossi». Il risultato è racchiuso in tre pagine dattiloscritte. «La battuta stradale in cemento risulta eseguita in modo impreciso con diversi impasti, senza la creazione di un'unica pendenza e con la presenza di numerosi rappezzi», scrive il geometra che nell'indagine rileva una grave mancanza di rigore, anche nell'affidamento dei compiti. Lo conferma il seguito della relazione, in cui un collaboratore della ditta «riferisce che, pur non esistendo contratti scritti o comande di lavoro, vi erano accordi verbali con il responsabile dell'impresa Rossi su come gestire i lavori comuni». Secondo i patti non scritti, i rubinetti dell'acquedotto andavano segnalati «annegando nel cemento della battuta stradale un mattone o qualsiasi altro riferimento». Invece, l'ispettore del tribunale riferisce che «i segnali non sono stati posizionati». Risultato: gli operai dell'Amaie hanno dovuto spaccare più del dovuto per trovare i rubinetti.

E' soltanto un esempio. Piccole e grandi negligenze si accavallano nel documento del geometra Sartore. Pozzetti di ispezione che non avrebbero seguito un andamento rettilineo, pendenze inadeguate per le tubazioni di scarico, addirittura pezzi montati al contrario o danneggiati prima ancora che gli scavi siano ricoperti. La conclusione del perito non lascia spazio a interpretazioni. Parole dure, già approdate alla scrivania del magistrato: «I lavori sembrano eseguiti con superficialità e scarsa professionalità. Non sono stati curati particolari essenziali». La parola passa ora al fronte della protesta, una schiera di commercianti e abitanti di via Corradi e dintorni. Sono gli autori di una raccolta di firme, confluita in una cause civile affidata all'avvocato Davide Oddo. Da mesi, la gente del centro storico, reclama un indennizzo per presunti danni subiti dall'assedio dei cantieri infiniti. [m. p.]

Consiglio comunale ■ Bordighera: all'esame la gestione del canile e il mercato

Stazione, sì ai nuovi posteggi

L'amministrazione chiamata ad approvare la convenzione con le Ferrovie: il progetto consentirà la costruzione di un parcheggio interrato in piazza Eroi della Libertà. Arrivano 200 posti

BORDIGHERA. Domani [redacted] alle 21, nella «Sala Rossa» del Palazzo del Parco, il Consiglio comunale esamina due pratiche destinate ad arricchire Bordighera e frazioni [redacted] decine di parcheggi.

Parcheggio in piazza stazione. Dopo diversi rinvii, per il mancato esame di tutte le pratiche all'ordine del giorno, sarà finalmente discusso il progetto per la costruzione [redacted] un parcheggio interrato in piazza [redacted] della Libertà (piazza stazione). La pratica [redacted] esaminata dall'Amministazione, che dovrà approvare la convenzione con le Ferrovie per l'uso di parte del sottosuolo della piazza. L'iter è particolarmente lungo: da oltre due [redacted] si parla [redacted] realizzazione del parcheggio interrato, per circa duecento posti auto, [redacted] molto tempo è stato speso per ottenere l'autorizzazione dalle Ferrovie.

Parcheggio a Sasso. Dopo l'approvazione del progetto di ampliamento del cimitero della frazione, Sasso è ancora protagonista, questa volta nel campo della viabilità. Il centro alle spalle di Bordighera, che [redacted]stra una continua crescita demografica, ha sollecitato l'amministrazione a realizzare un parcheggio. L'area prescelta [redacted] collocata [redacted] monte del bar ristorante «Da Claudio», di fronte alla chiesa. La pratica del Consiglio [redacted] riferisce all'acquisizione dei diversi appezzamenti situati nel sottostrada, futura sede

In arrivo nuovi parcheggi

dei posti auto.

Altri argomenti. Il Consiglio esaminerà anche la convenzione tra il Comune e la Lega Nazionale per la difesa del cane sulla gestione del canile comprensoriale di Ventimiglia. Saranno sostituiti i componenti delle commissioni consiliari decaduti e si parlerà della variente al Piano regolatore nel centro storico. L'opposizione ha proposto la definizione delle strutture ospedaliere e della pratica «Sant'Ampelio» e la sistemazione del mercato coperto.

Daniela Borghi

Beodo: intervento della Lega

«Regnano disinteresse e degrado [redacted] quella zona è da bonificare»

BORDIGHERA. «Il Beodo [redacted] agonizzante». La Lega Nord interviene per far conoscere [redacted] sue opinioni sulle condizioni [redacted] canale dopo che l'amministrazione ha approvato un progetto di risanamento idrico [redacted] ambientale: «Non vogliamo [redacted] avallarlo, in quanto [redacted] ne abbiamo preso visione, nè lasciare le cose come stanno». «Maggioranza e opposizione hanno provocato l'ennesima diatriba, nata per il risanamento del Beodo. Questo [redacted] uno dei tanti problemi che ogni amministrazione lascia irrisolto, e [redacted] cui si parla solo [redacted] campagna elettorale - dicono i leghisti -. Quello che era uno degli angoli più belli [redacted] Bordighera, con le [redacted] migliaia di palme, esaltato dagli artisti che hanno fatto [redacted] re la nostra cittadina nel mondo, oggi per il disinteresse di chi amministra è degradato al punto di risultare quasi inaccessibile». Il «carroccio» sottolinea [redacted] di un progetto logistico che tuteli quella zona».

Aggiunge: «Questo ha fatto [redacted] che coloro che hanno avuto [redacted] coraggio di continuare a coltivare quelle campagne e ad abitarvi, abbiano dovuto farsi carico di ogni onere, crearsi [redacted] d'accesso scomode, costose, a volte anche pericolose [redacted] senz'altro mal inserite nell'ambiente. Non hanno potuto usufruire [redacted] servizi che un'amministratore deve garantire [redacted] chi paga le tasse».

La Lega Nord pensa che si dovrebbe risanare in modo moderno e razionale per bonificare [redacted] una [redacted] che «tornerebbe ad [redacted] mèta di escursioni per turisti e residenti che da anni non si vedono più passeggiare per il Beodo».

«Secondo [redacted] sarebbe giusto sistemare finalmente sia l'acquedotto che il sentiero, [redacted] né belli, né suggestivi - aggiungo[redacted] i leghisti. - Chi ha a cuore veramente il Beodo non dovrebbe voler mantenere il degrado attuale. L'ambiente [redacted] può anche migliorare, come succederebbe senz'altro [redacted] quel territorio fos[redacted] più agibile. E non dimentichiamo il pericolo di incendi». [d. bo.]

NOTIZIE FLASH

Presentata la bozza del piano regolatore

E' stata ufficialmente presentata la bozza [redacted] nuovo piano regolatore di Ventimiglia. L'altra sera, nella sede comunale, l'architetto Paolo Stringa, che ha redatto il piano, ha illustrato i punti essenziali del documento che regolerà lo sviluppo della città nei prossimi anni. [d.bo.]

Un riconoscimento [redacted] «Bala Beniamin»

Il ristorante «Bala Beniamin» di Ventimiglia ha ottenuto la «Clé d'Or» Gault Millau, prestigioso riconoscimento gastronomico. Lunedì 29 novembre sarà consegnata ai proprietari Brunelli e Falsiroli. [d.bo.]

Torneo di calcetto scadono i termini

Domani, alle 20,30, scade il termine per l'iscrizione per la gara di calcetto che [redacted] svolgerà martedì alle 20,30 al «Gruppo petanque» [redacted] Peglia 6 bis, vici[redacted] all'ex pista di gokart, [redacted] Ventimiglia. Si tratta [redacted] una gara a coppie fisse libera [redacted] tutti, con partite [redacted] andata [redacted] ritorno. I premi sono in oro: due pesetas, due medaglie da 17 millimetri, da 15 e da 13, per le prime quattro coppie. Medaglie anche per la coppia femminile meglio affermata. La competizione è organizzata dal consiglio direttivo, presieduto da Pietro Zuppardo, dal socio Franco Catala[redacted] e dal gestore del bar, Stefano Urso. Le iscrizioni sono stabilite a 20 [redacted] lire la coppia. [d.bo.]

Regolamento di conti nel mondo della droga

Sparatoria a Nizza ucciso un giovane

NIZZA. Omicidio nel mondo della droga della Costa Azzurra. Un contenzioso tra spacciatori [redacted] quasi sicuramente all'origine di un sanguinante regolamento di conti che ha avuto come sfondo [redacted] alloggio nei vicoli [redacted] Nizza-vecchia. La vittima, Samir Abderazak, 20 anni, è morta sul colpo, fulminata [redacted] tre colpi di pistola al torace. In condizioni disperate Stéphane Guglielmi, della stessa età, che è stata raggiunta al capo da [redacted] proiettile di rimbalzo.

Tutto è [redacted] l'altro pomeriggio, poco p[redacted] delle 17. Nel rumore e nell'agitazione di rue Moscoinat, una delle arterie più animate [redacted] frequentate di Nizza-vecchia, con le sue boutique e i suoi pub, i passanti hanno creduto si trattasse di petardi. Tre detonazioni un po' feltrate hanno risuonato in un immobile situato in faccia ad un bar-birreria molto frequentato dai giovani. Tre proiettili di grosso calibro, 9 millimetri, che non hanno lasciato nessuna chance a Abderazak [redacted] ferito gravemente la Guglielmi. Stavano giocando [redacted] carte con due amici quando qualcuno ha bussato alla por[redacted]. Samir, quando ha aperto, ha cercato subito [redacted] richiuderla. Non ha fatto in tempo, ed [redacted] stato fulminato da tre proiettili. Uno di questi ha raggiunto, [redacted] rimbalzo, la ragazza. Men[redacted] amico, terrorizzato, si [redacted] precipitato alla finestra per chiedere aiuto, l'omicida lasciava tranquillamente l'immobile. In mezzo [redacted] decine [redacted] passanti, è fuggito a piedi, senza accelerare il passo, in direzione boulevard Jean Jaurés.

Gli inquirenti orientano le loro indagini sul mondo della droga. Sthéphane era conosciuta come tossicodipendente, e Samir [redacted] spacciatore. Le due vittime [redacted] sentivano minacciate: i poliziotti hanno trovato nell'appartamento un mini-arsenale [redacted] tre bombe [redacted] mano e una pistola. Nizza-vecchia ha reagito a questo crimine con indifferenza. Nessuno ha ufficialmente visto nè sentito nulla. [d. bo.]

Ventimiglia cerca nuovi sbocchi per uscire dalla crisi

Un comitato per il turismo

La nuova associazione formata da imprenditori e cittadini: si occuperà di promuovere iniziative per la città. Un occhio di riguardo per l'artigianato

VENTIMIGLIA. Nasce un'associazione per «svegliare la città dal torpore» e promuovere attività turistiche, commerciali, sportive e culturali. Per il momento non ha ancora un nome: sarà deciso probabilmente in occasione dell'assemblea costituente, che si terrà giovedì prossimo, alle 21, nella sala riunioni della Croce Rossa.

In quell'occasione il gruppo di promotori, che per il momento preferisce stare nell'ombra, per non influenzare in alcun modo gli eventuali soci (l'assemblea è rigorosamente apartitica, aperta a tutti gli imprenditori [redacted] cittadini di Ventimiglia), presenteranno il progetto.

[redacted] sintesi, l'associazione si propone [redacted] coordinare le attività sociali e culturali della città, con particolare attenzione al commercio, al turismo [redacted] all'artigianato.

«Opererà al fine di migliorare l'immagine e la qualità della vita cittadina, incrementare lo sviluppo dell'economia locale, favorire la realizzazione di iniziative in grado di attivare e

Ventimiglia investe nel [redacted]

coordinare l'attività delle categorie imprenditoriali [redacted] professionali locali», spiega il [redacted]po di commercianti, artigiani e liberi professionisti promotori dell'iniziativa. «Abbiamo chiesto [redacted] l'adesione alle quattro associazioni di categoria più forti: Confesercenti, Confcommercio, Cna e Associazione artigiani, e abbiamo avuto le prime adesioni - continua. - Il lavoro deve avvenire in sintonia [redacted] il Comune, senza scavalcare nessuno, ma creando [redacted] struttura operativa agile e snella che non sostituisca nessuno, ma che faccia da [redacted]

L'associazione svolgerà [redacted] propria attività mediante riunione e assemblee generali, l'organizzazione [redacted] tavole rotonde, convegni, mostre, la collaborazione [redacted] le associazioni culturali [redacted] sportive locali e l'organizzazione di manifestazioni finalizzate a favorire l'afflusso della clientela e dei turisti [redacted] Ventimiglia e nei Comuni vicini. [redacted] ancora: la [redacted] azioni pubblicitarie collettive, la promozione di eventi turistici in Italia e all'estero e la promozione di gemellaggi con altre città della Cee.

L'associazione si autofinanzierà [redacted] quote annuali dei soci e [redacted] sostenitori: tra gli altri obiettivi c'è quello di cercare finanziamenti oltre l'àmbito comunale. [d. bo.]

Aveva 23 anni

Martedì i funerali del ragazzo morto dopo uno scontro

VENTIMIGLIA. Si svolgerà martedì, alle 15,30, nella chiesa di San Secondo, [redacted] funerale di Glauco Masetti, 23 anni, il giovane deceduto la notte di venerdì all'ospedale «Santa Corona» di Pietra Ligure, per complicazioni alle contusioni multiple a cranio e torace. Domani mattina, sarà effettuata l'autopsia, per chiarire i motivi della sua morte.

Il ragazzo, invalido, era rimasto coinvolto in un incidente stradale il 26 settembre: in un banale tamponamento aveva riportato alcune contusioni. Dal 12 ottobre era ricoverato al «Santa Corona». Le sue condizioni [redacted] quindi sensibilmente peggiorate e, nonostante le cure assidue, i sanitari non sono riusciti a strapparlo alla morte.

Glauco Masetti fino [redacted] pochi mesi fa abitava con la famiglia, in via Montegrappa. [d. bo.]

Una manifestazione per ricordare l'anniversario della sezione: la messa celebrata dal vescovo

A Dolceacqua la Croce Verde è in festa

Le ambulanze hanno svolto 400 servizi e percorso 14 mila chilometri

La Croce Verde di Dolceacqua festeggia il primo anniversario della sezione

DOLCEACQUA. La Croce Verde Intemelia è in festa: oggi cade infatti il primo anniversario della fondazione della sezione di Dolceacqua. La manifestazione si sv[redacted] questa mattina, con inizio alle ore 11, in piazza Garibaldi.

Alla cerimonia parteciperanno il vescovo monsignor Giacomo Barabino e le [redacted] autorità cittadine.

La sede dell'associazione volontaria, che era stata inaugurata il 25 ottobre '92, è situata in piazza Garibaldi ed [redacted] attiva per servire in particolare [redacted] i comuni dell'entroterra.

Sorta con l'intento di agevolare i soccorsi nei paesi distanti dalla [redacted], ha raccolto la concreta adesione di una settantina di volontari.

In un anno l'ambulanza di Dolceacqua ha percorso 14 mila 505 chilometri per 421 servizi svolti. «E' un servizio importante per [redacted] bacino [redacted] molto vasto che, fino ad ieri, per i soccorsi doveva rivolgersi a Ventimiglia», spiega il presidente della Croce Verde Intemelia, Luciano Cosco.

L'obiettivo di garantire un soccorso immediato [redacted] risparmiare così minuti preziosi che possono essere decisivi per salvare una vita umana [redacted] stato quindi raggiunto. [redacted] sei i Comune [redacted] usufruiscono del servizio: Dolceacqua, Isolabona, Apricale, Rocchetta, Pigna e Castelvittorio, per una popolazione di circa cinquemila abitanti.

Precisa Cosco: «La cifra aumenta [redacted] si [redacted] anche i cercatori di funghi, i cacciatori e i turisti, gli stessi che spesso si avventurano in zona impraticabili».

La Croce Verde Intemelia serve anche due centri per l'assistenza agli anziani: quelli [redacted] Pigna e Dolceacqua. [d. bo.]

Per la tua casa

parliamone... per riposare
[redacted]
IL NEGOZIO SPECIALIZZATO PER UN RIPOSO SENZA CONFRONTO!
RETI ORTOPEDICHE • LISTELLARI • ANATOMICHE MANUALI e con comando elettrico
MATERASSI ORTOPEDICI - ANATOMICI ANALLERGICI e Personalizzati
GUANCIALI ANALLERGICI - ANATOMICI ERGONOMICI
[redacted] su misura
[redacted]
Via [redacted] Libertà [redacted] Tel. 0184/50.15.17

COMEDIL
"come dire piastrelle"
CERAMICHE
[redacted]
SANITARI - ARREDOBAGNO
Sanremo Via Gioberti 4 tel. 509063

Arnaldi s.n.c.
PERSIANE AVVOLGIBILI
■ IN PLASTICA E ALLUMINIO
● SERRANDINE DI SICUREZZA
● MOTORIZZAZIONI
■ ACCESSORI
■ PORTE PIEGHEVOLI IN PLASTICA
[redacted]
VIA BORGO TINASSO, 23
TEL. 53.33.21

[redacted]
PACCHETTO
[redacted]
TENDE DA SOLE
SANREMO
Corso Cavallotti 50
Tel. 500.840 - [redacted]

CILLI S.N.C.
ANTONIO CILLI & C.
[redacted] Borgo 78 - Tel. e fax 530.698
18038 SANREMO
Esposizione:
Via Martiri Libertà 269-71-73 - Tel. 573.532
SERRAMENTI
IN ALLUMINIO ANODIZZATO
• taglio termico arrotondato
• risparmio energetico
• Iva 4%
• agevolazioni fiscali
NEW!!! FINESTRA
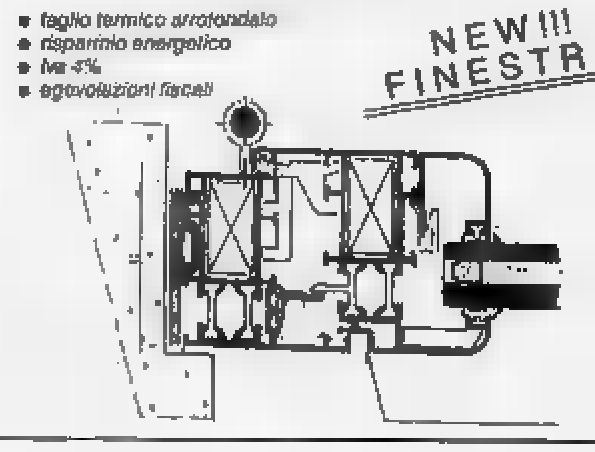

LE SERATE DEL FIOR D'AUTUNNO NOVELLO

La mia Azienda fa parte di un piccolo gruppo di Case Vinicole Italiane che negli Anni Settanta iniziò a produrre il Vino Novello.
Le nostre continue ed appassionate ricerche fatte nei vigneti e in cantina ci hanno permesso una costante elevazione della qualità del Fior d'Autunno Novello.
A tutta la Clientela di questi prestigiosi ristoranti il mio augurio sincero di trascorrere piacevoli serate in compagnia dei miei vini e degli eccellenti menù. *Michele Chiarlo*

RISTORANTE "DEI MARINAI"

Via Martiri, 2 - L'altro Stanley Bordighera (IM)
Tel. (0184) 261.521

Titolare: Rinera Viola
Chef: Bianca Viola

IL MARTEDI':
Flute di Michele Chiarlo Extra Brut 1990 di benvenuto
Crêpe ai frutti di mare
Salmone in carpaccio
Crocchette di bianchetti
Insalata di mare
Risotto alla pescatora
Branzino al forno
Macedonia di frutta con gelato
Caffè e Grappe Michele Chiarlo

Vini:
Michele Chiarlo Extra Brut 1990 Metodo Classico
Roreto Cisa di Gavi 1992 Michele Chiarlo
Fior d'Autunno Novello 1993 Michele Chiarlo
Moscato d'Asti 1992 Michele Chiarlo
Grappa di Cisa Michele Chiarlo
Grappa di Aromi Michele Chiarlo

IL GIOVEDI':
Flute di Michele Chiarlo Extra Brut 1990
Aligi al limone
Pesce spada in tagli
Insalata di mare
Cavatelle di branzino
Ravioli di pesce all'astice
Orata alla griglia
Zabaglione con gelato
Caffè e Grappe Michele Chiarlo

Vini:
Michele Chiarlo Extra Brut 1990 Metodo Classico
Roreto Gavi di Gavi 1992 Michele Chiarlo
Fior d'Autunno Novello 1993 Michele Chiarlo
Moscato d'Asti 1992 Michele Chiarlo
Grappa di Gavi Michele Chiarlo
Grappa di Aromi Michele Chiarlo

Su prenotazione
martedì e giovedì dal 16 novembre al 16 dicembre 1993
Prezzo i.c. L. 55.000

RISTORANTE "AL TERZIERE"

Via Borgo, 4 - Terruggia (AL)
Tel. (0143) 680.038

Titolare: Silvana Bauteria
Chef: A. Medrea

Fresen sulfee di Pinot Brut Michele Chiarlo accompagnato da rigatte fritterine del Terziere; Delizie al pancetta e formaggio; Farinata all'Oregliese; Canapè con gorgonzola dolce; Capasanta di brezzola in salsa di funghi; crudi sedano e scaglie di grana; Prosciutto crudo e ananas; Pannetti al sugo di noci; Trufle della patata; Crinoglio alla liguria e Lumache delle Chef; Cima alla genovese; Crostata di mele e crema; Caffè e Grappe Michele Chiarlo

Vini:
Pinot Brut Michele Chiarlo; Fior d'Autunno Novello 1993 Michele Chiarlo; Dolcetto d'Alba 1992 Michele Chiarlo; Moscato d'Asti 1992 Michele Chiarlo; Grappa di Gavi Michele Chiarlo; Grappa di Moscato Michele Chiarlo

Su prenotazione mercoledì e domenica dal 17 novembre al 19 dicembre 1993 ore 20,30
Prezzo i.c. L. 40.000

RISTORANTE "IL PRINCIPE"

Piazza Martiri Pastelli, 6/9 - Principato di Seborga (IM) - Tel. (0184) 213.570

Titolare: Walter Remo Ferrari
Chef: Gianni Battista Montebello

Flute di Michele Chiarlo Extra Brut 1990 di benvenuto; Salmone del Principe ai semi di papaveri; Insalata di gamberetti, rucola e noci; Cima in coniglio in salsa verde; Pasticcio di funghi e patate alla crema; Ravioli di cubette in salsa di carciofi e tartufo; Tagliolini al pecorino; Crocchette di pescato al forno; Grattonata di cinghiale con polenta; Cannoncini alle mandorle e bugie con zabaglione; o semifreddo di castagne con cioccolato caldo; Caffè e Grappe Michele Chiarlo

Vini:
Michele Chiarlo Extra Brut 1990 Metodo Classico; Roreto Gavi di Gavi 1992 Michele Chiarlo; Dolcetto d'Alba 1992 Michele Chiarlo; Fior d'Autunno Novello 1993 Michele Chiarlo; Moscato d'Asti 1992 Michele Chiarlo; Grappa di Gavi Michele Chiarlo; Grappa di Moscato Michele Chiarlo; Grappa da Nebbiolo da Barolo Michele Chiarlo; Grappa di Barbera Michele Chiarlo

Su prenotazione martedì, giovedì e venerdì dal 16 novembre al 17 dicembre 1993 ore 20,30. Prezzo i.c. L. 50.000

RISTORANTE "IL BOOMERANG"

Corso Europa, 28 - Milano Marittima (RA)
Tel. (0544) 995.915

Titolare: Robert Moro
Chef: Robert Moro

IL MERCOLEDI':
Flute di Pinot Brut Michele Chiarlo
Patè di selvaggina
Salsiccia in umido con foglioli di Cavolo
Salamini di cinghiale
Fettuccine di verdure
Tagliatelle ai regù di selvaggina
Arrosto di tacchino con patate novelle allo chef
Cervo in umido con verdure di stagione
Dolce della Casa
Caffè e Grappa Michele Chiarlo

Vini:
Pinot Brut Michele Chiarlo
Alcune [illegible] Michele Chiarlo
Fior d'Autunno Novello 1993 Michele Chiarlo
Moscato d'Asti [illegible] Michele Chiarlo
Grappa di Gavi Michele Chiarlo
Grappa di Aromi Michele Chiarlo

Su prenotazione
il 17-24 novembre e 1-8-15 dicembre 1993
Prezzo i.c. L. 50.000

IL VENERDI':
Flute di Pinot Brut Michele Chiarlo
Seppie in umido
Cuscinetto gastronomico
Insalata di mare
Carpaccio di pesce spada affumicato
Insalata di gamberi alla Venezia
Spaghetti del golfo
Grigliata mista con polentina nature
Dolce della Casa
Caffè e Grappe Michele Chiarlo

Vini:
Pinot Brut Michele Chiarlo
Arneis 1992 Michele Chiarlo
Fior d'Autunno Novello 1993 Michele Chiarlo
Moscato d'Asti 1992 Michele Chiarlo
Grappa di Gavi Michele Chiarlo
Grappa di Aromi Michele Chiarlo

Su prenotazione
il 12-19-26 novembre e 3-10-17 dicembre 1993 ore 20,30
Prezzo i.c. L. 55.000

RISTORANTE "CONVIVIUM"

Via V. Carceri, 19 - Borgo Peretto (IM)
Tel. (0183) 687.30

Titolare: Eddy Delbecchi
Chef: Eddy Delbecchi

Tortino di porri; Preti con pomodoro fresco; Brandacujun (piccante) mantecato; Polpo con fagiolini; Lasagnole con scampi; Zimino di farro; Burrida di totani o Coda di pescatrice alla Eddy. Crêpes a piacere; Caffè

Vini:
Verbeson 1992 Michele Chiarlo
Fior d'Autunno Novello 1993 Michele Chiarlo
Moscato d'Asti 1992 Michele Chiarlo

Su prenotazione
martedì e giovedì dal 16 novembre al 23 dicembre 1993 ore 20
Prezzo i.c. L. 40.000

RISTORANTE "LA KAMBUSA"

Viale Mare, 87 - Bussana di San Remo (IM)
Tel. (0184) 614.537

Titolare: Gianni Prota - *Chef:* Maria Prota

Verbesco Rumato 1992 Michele Chiarlo in fresca flute accompagnato da crostini e crema di ricotta all'erba cipollina; Tortelli di doghe e prosciutto crudo di cervo con olio al tartufo bianco; Scampi in arrosto alla Gianmarco; Risotto di mare allo zafferano impreziosito al Michele Chiarlo Extra Brut 1990 alla moda di Cuba; Ravioloni dello Chef ai sapori del sottobosco; Sorbetto al liquore di salvia e mela verde; Filetto di branzino in agrodolce con carotine novelle; Tocchi di agnello alla Primavera preparati in Fior d'Autunno Novello e pomino alla maître d'hotel; Coppa di pinguino al Moscato d'Asti Michele Chiarlo in crema al mascarpone. Caffè e Grappe Michele Chiarlo

Vini:
Verbesco Rumato 1992 Michele Chiarlo; Arneis 1992 Michele Chiarlo; Fior d'Autunno Novello 1993 Michele Chiarlo; Moscato d'Asti 1992 Michele Chiarlo; Grappa di Moscato Michele Chiarlo; Grappa di Aromi Michele Chiarlo; Grappa di Nebbiolo da Barolo Michele Chiarlo; Grappa di Barbera Michele Chiarlo

[illegible] prenotazione dal 16 novembre al 22 dicembre 1993 ore 20,30 escluso sabato e domenica. Prezzo i.c. L. 60.000

MICHELE CHIARLO
AZIENDA VITIVINICOLA

Troverai il Vino Novello "Fior d'Autunno" presso:
ENOTECA F.LLI LUPI - Via V. Monti, 13 - IMPERIA - Tel. 0183/216.10

ISTITUTO VINO NOVELLO PIEMONTESE

SERVIZIO TERZA ETA'

NUDA PROPRIETA' IN SAVONA FRONTE MARE.

7° piano con ascensore, anziana ottantasettenne vende: ingresso, due camere, sala, [illegible]na, bagno, ripostiglio, due balconi, cantina. Ordinato.

94) FINALE [illegible] - 2 km mare in casa d'epoca completamente [illegible] a nuovo [illegible] a volta, appartamento composto da ingresso, soggiorno, cucina, due camere, bagno, terrazzo, cantina e posto auto. 019/615.951

16) ALBISSOLA MARE - Centrale A 100 mt dal [illegible] stato manutentivo, ingresso, [illegible], soggiorno, due camere, bagno, balconata, balcone verandato 019/823.833

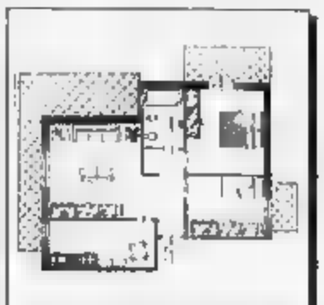

245) PIETRA LIGURE - In contesto residenziale appartamento in villa composto [illegible] ingresso, due camere, [illegible], cucina, [illegible], ripostiglio, balcone e terrazzo [illegible] mare 280 [illegible] trattabili. 019/615.951

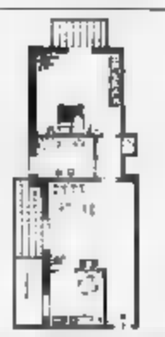

105) SPOTORNO - 100 mt mare. Ordina[illegible] ingresso, [illegible]na [illegible] camera, bagno, ripostiglio, balcone, balcone verandato, soffitti, posto auto 235 milioni. 019/823.833

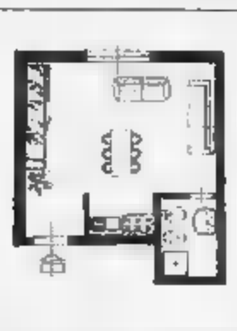

207) [illegible] LIGURE - Centralissimo a 50 mt [illegible], comodo mezzi e negozi [illegible] composto da unico soggiorno con angolo cottura, bagno in ordine. Prezzo interessante 019/615.951

FONDO CASA *Immobiliare*

- **SAVONA** – Via Astengo, 18 r. / Tel. (019) 823.833 r.a. / Fax (019) 821.293
- **PIETRA LIGURE** – Viale della Repubblica, 209 / Tel. (019) 615.951 r.a.
- **PIETRA LIGURE** – Via Garibaldi, 62 / Telefono (019) 626.660 r.a.

CELLE LIGURE
173) Splendida villa nuova. Nessun lavoro da fare. Ingresso, salone, [illegible] due camere, ripostiglio, bagno, balconata, balcone, due cantine. Termoautonomo [illegible]

SAVONA
38) Zona Villapiana. Luminoso, ingresso in sala, cucina, due camere, bagno, balconata. Termoautonomo. Piano alto. 160 milioni 019/823.833

VADO LIGURE
282) Centrale. Nessun lavoro da fare. Ampio ingresso e soggiorno due camere, cucina, bagno, ripostiglio. Termoautonomo a metano 200 milioni 019/823.833

PIETRA [illegible]
221) [illegible] borgo ligure disposto su due piani [illegible] indipendente, soggiorno-cottura, camera, bagno, dispensa, te[illegible] 105 milioni [illegible]

PIETRA LIGURE
279) Entrobiena. Contesto servizi, vi[illegible] da ristrutturare [illegible] su due piani di 80 mq. [illegible] 50 milioni 019/615.951

SAVONA
[illegible] e panoramico. Occupato. Nessun lavoro ingresso, cucina, sala, due camere, ripostiglio, bagno, [illegible], camera. Ottimi piano con ascensori 019/823.833

SAVONA
48) Zona Villapiana. Piano alto, luminoso, ingresso, cucinino, loggia, due camere, camera bua, doppi servizi, due balconi, cantina 170 milioni. 019/823.833

VADO LIGURE
181) Zona Vadopiazza. Appartamento con ingresso indipendente e giardino composto da i[illegible], cucina, due camere, salone, doppi servizi, terrazza. [illegible] 019/823.833

PIETRA LIGURE
119) A[illegible] 100 [illegible] mare [illegible], ingresso, due camere, bagno, cucina, balcone [illegible] 019/615.951

PIETRA LIGURE
[illegible] Entrobiena a 4 km dal mare, soleggiato rustico indipendente su due lati con progetto approvato, composto da ampio locale, servizi e terrazzo. Richiesta 120 milioni 019/615.951

SAVONA
53) [illegible], ottimale anche per uso studio professionale. Ingresso a [illegible], cucina. Un camere, bagno, balcone verandato a c[illegible] Quattro lavori circa 240 milioni. 019/823.833

SAVONA
155) Zona dell'Ospedale. Ingresso, cucina, [illegible] camere, [illegible] bagno, due balconi. Soleggiato. Piano alto con ascensore, panora[illegible] 7[illegible] 019/823.833

QUILIANO
88) Casa rustica ristrutturare semindipendente, disposta su due piani, da ultimare con terrazza e piccolo giardino. Con progetto di ristrutturazione per bilocale. 200 milioni chiavi in[illegible] 019/822.833

PIETRA [illegible]
173) Ottimo investimento. Occupato. Ingresso, [illegible], cucina, bagno, [illegible] 019/615.951

PIETRA [illegible]
67) Entrobiena, vista mare. Nuovo dietamente da impresa. Ingresso, due camere, soggiorno, angolo cottura, doppi servizi, mansarda, terrazzo e garage 019/615.951

[illegible]A
182) Centralissima, mercatino composta da ingresso, cucina, camera, cameretta, bagno, ripostiglio. Termoautonomo. Orchestra. 6° piano con ascensore 145 milioni 019/823.833

SAVONA
285) Zona dell'Ospedale. Ingresso, cucina abitabile, [illegible] bagno, balconcino, [illegible] Termoautonomo. 165 milioni 019/823.833

ROLI
171) Entrobiena. Ruttura panoramica con vista mare. Indipendente su tre lati, disposto su tre piani composto da sette vani, due cantine. Terrazzo e piccolo giardino 700 milioni 019/823.833

PIETRA LIGURE
187) 300 mt mare in stabile di pochi appartamenti, contesto privato, ingresso, due camere, sala, cucina, bagno, balcone, giardino, cantina e posto auto 280 milioni [illegible]

PIETRA LIGURE
140) 200 mt mare, ottimo investimento. Appartamento composto da: ingresso, cucina abitabile, due camere, balcone, garage. Come nuova. Richiesta 225 milioni 019/615.951

SAVONA
218) Centrale, ampio ingresso, cucina abitabile, sala, cantina, cameretta, ripostiglio, bagno, bal[illegible], balcone verandato. Piano alto. Termoautonomo 220 milioni 019/823.833

SAVONA
142) Fronte mare. 5° piano con ascensore. Ingresso a sala, cucina abitabile, soggiorno, due camere, camera bua, bagno, due balconi. Termoautonomo. 019/823.833

VARIGOTTI
104) 200 mt mare. Immerso nel Verde mediterraneo. Ingresso, soggiorno angolo cottura, [illegible] camera, bagno, terrazzino. Termoautonomo. Affare 250 milioni 019/615.951

[illegible] LIGURE
201) 400 mt mare. Altissimo. Libero in palazzina [illegible] ingresso, ampio [illegible], cucinino, camera matrimoniale, bagno, grande balconata. Soltanto 180 milioni 019/615.951

[illegible]
195) 500 mt mare, fronte appartamento composto [illegible] [illegible] abitabile, camera, bagno, terrazza, giardino, ammobiliatissimo, possibilità di posto auto. Occasionissima 180 milioni 019/615.951

SAVONA
75) Centralissimo. Appartamento mansardato, da ristrutturare composto di ingresso a sala, cucina, [illegible] camera, [illegible] bagno, [illegible] ingresso. 95 milioni 019/823.833

SAVONA
62) Zona Fornaci. In stabile completamente ristrutturato: ingresso, cucina, soggiorno, [illegible] tre, balconi, ripostiglio, box auto soleggiato con vista mare. 140 milioni 019/823.833

FINALE LIGURE
70) 200 mt mare. Appartamento ultimo piano composto da ingresso, tinello, cucinino, due camere, sala, ripostiglio, grande balconata. Termoautonomo. Lussuosissimo 019/615.951

PIETRA LIGURE
236) 400 mt mare. Appartamento composto da [illegible], [illegible] abitabile, camera matrimoniale, bagno, giardino [illegible], cantina [illegible] da fare [illegible] 170 [illegible] 019/615.951

[illegible]
181) Ottimo [illegible] Appartamento composto da ingresso, ampio soggiorno con angolo cottura, camera, ripostiglio, bagno, da personalizzare. Richiesta 70 milioni 019/615.951

SAVONA
128) Nella zona delle Bersaglie Vecchie [illegible] da ristrutturare composto da: ingresso, tre camere, cucina [illegible] servizi, soffitti. Piano alto. Luminoso 019/823.833

SAVONA
70) Zona Lavagnola. Alloggio con ingresso indipendente composto da cucina, tre camere, doppi servizi, magazzino, giardino, terrazzo/solarium. Buone condizioni 019/823.833

FINALE LIGURE
234) Centrale, prestigioso, [illegible] 190 mq composto da: ingresso, cucina abitabile, soggiorno, balcone, tre camere, doppi servizi, verande, terreno di proprietà di 220 mq, vista [illegible] Tranquilla riservata 019/615.951

PIETRA LIGURE
230) A 5 minuti dal mare in caratteristica borgata ligure, rustico disposto su due piani di circa 60mq [illegible] cantina e terrazzo. Richiesta 70 milioni 019/615.951

LOANO
184) Entrobiena a schiera, soleggiata, vista giardino sui due piani: ingresso, tre camere, sala, cucina, doppi servizi, balcone, taverna, lavanderia, [illegible], posto [illegible] 350 milioni 019/615.951

SAVONA
145) Zona Villapiana [illegible] recentemente ristrutturata [illegible] da ingresso, soggiorno [illegible] due camere, [illegible] balconi [illegible] Termoautonomo [illegible]

SAVONA
177) In zona Vadoggiunta. Ingresso, ampio soggiorno, cucinotto, due camere, ripostiglio, balconata verandata, pagliaio, [illegible] magazzini, giardino. Termoautonomo. 019/823.833

FINALE [illegible]
264) 300 mt mare. Irripetibile opportunità appartamento composto da: ingresso ampio, cucina [illegible] sala, camera [illegible] bagno. Stato [illegible] milione

ALBENGA
231) Centrale, in villa come nuovo, inaccessibile su due lati. Ingresso, tre camere, sala, tinello, [illegible], doppi servizi, ripostiglio, balcone, giardino, posto auto. Termoautonomo 019/615.951

PRIME VISIONI

Arriva Stallone-Cliffhanger

Tra le nuove proposte in provincia, spicca «Cliffhanger», campione d'incassi negli Usa. Il film, che vede Stallone nei panni di un appassionato di alpinismo (è girato sulle Dolomiti «perché in America le montagne non sono così spettacolari»), è in programmazione all'Imperia e al Centrale di Sanremo. Il Dante di Imperia e il Sanremese propongono «Per amore, solo per amore», di Luigi Veronesi, con Abatantuono nei panni di San Giuseppe, mentre il Tabarin di Sanremo ha in cartellone «Giovanni Falcone», la storia del giudice ucciso dalla mafia. All'Olimpia, prosegue «Sliver», basato sul fascino di Sharon Stone. [e. f.]

Oggi l'atteso concerto del pianista di Sestri

Rollero a Bordighera un «omaggio» a Bach

BORDIGHERA. Il Teatro Tempo Festival prosegue felicemente, e propone uno dei più promettenti pianisti liguri e d'Italie: Corrado Rollero, di Sestri Levante, che questo pomeriggio (ore 16,30) tiene un recital di pianoforte al Palazzo del Parco di Bordighera. E' un giovane, ma già affermato talento, che darà saggio della propria bravura interpretando musiche di celebri autori: la Suite inglese e altri brani di Bach figurano accanto a due Studi e alla Barcarole di Chopin, lo Studio «Pour les accords» di Debussy e quello trascendentale «Wilde Jagd» di Liszt a fianco di «Gaspard de la nuit» di Ravel.

Rollero ha 24 anni, si è diplomato col massimo dei voti, lode e menzione al Conservatorio di Genova e alla Scuola Normale Superiore di Parigi. Si è poi perfezionato all'Accademia Chigiana di Siena, dove ha ottenuto il Diploma d'Onore. Studia ora con Sergio Marengoni. Una carriera agli inizi, la sua, ma già impreziosita dai premi prestigiosi ottenuti nei maggiori concorsi internazionali: Busoni di Bolzano, Chopin di Varsavia, Schumann di Zwickau. Per i severi critici tedeschi è un autentico poeta del pianoforte, impressionante per lo straordinario virtuosismo, la ricchissima tavolozza timbrica e il meraviglioso senso del fraseggio».

Rollero ha tenuto concerti applauditissimi anche per la Società Chopin di Varsavia, il Festival del Lago di Costanza, i Kawai Concerts di Osaka, Nagoya, Sapporo e Yokohama, le Serate Musicali e la Società dei Concerti di Milano, i Festival di Brescia e Bergamo, gli Amici del Filarmonico di Verona e la Sagra Malatestiana di Rimini.

Ha suonato sollista, e con varie orchestre (Virtuosi di Santa Cecilia di Roma, Filarmonica di Varsavia, Orchestra Nazionale Polacca). Ha effettuato anche registrazioni per Rai Uno, Radiotelevisione Polacca, Sudwestfunk di Baden Baden e Mittedeutschorundfunk di Lipsia.

Stefano Delfino

Il compositore Maurice Ravel

Al Cavour

«Salta» Tieri arriva la Asti

IMPERIA. Registra già una variazione, la stagione di prosa del Teatro Cavour, che si aprirà il 16 e 17 con «La Storia» di Zeza», protagonista Milva: scompare dal cartellone «Care conoscenze e cattive memorie» di Horowitz con Arnoldo Tieri e Giuliana Lojodice (in calendario il 27 e 28 novembre), e viene sostituito il 7 e 8 dicembre da Mario Brancaccio di Giovanni Testori, con Adriana Asti, Emilio Bonucci, Franco Oppini e la regia di Andrée Ruth Shammah.

E' aperta la campagna abbonamenti per gli otto spettacoli del programma. I prezzi: platea, 200 mila lire, e galleria 150 mila (oltre 65 anni d'età, associazioni e Cral: 135 mila e 135 mila, sempre con posto numerato). Per gli studenti degli istituti superiori (gruppi organizzati di almeno 125 ragazzi, attraverso le scuole) è previsto un abbonamento in galleria, del costo di 80 mila lire. La biglietteria del Teatro Cavour (tel. 0183-61978) è aperta nei giorni feriali dalle 9 alle 12,30 e dalle 16,30 alle 19. [a. d.]

L'Ariston e Sanremo si riconfermano capitali della musica

Mini-cantanti sul palco

Si conclude questo pomeriggio il Premio Collodi «Giovanissima '93», riservato a piccoli artisti tra gli otto e i quattordici anni. Lo spettacolo ripreso dalla Rai

SANREMO. Piccoli cantanti crescono nel tempio della musica leggera, sotto i riflettori della Rai e gli occhi severi di talent-scout in incognita. E' il Premio Collodi «Giovanissima '93» giunto all'ottava edizione: dieci esordienti tra gli 8 e 14 anni, alla ribalta sul palcoscenico del teatro Ariston. La registrazione dello spettacolo, ideato da Pino Scarpettini, si conclude questo pomeriggio, terzo e ultimo atto della gara. Lo staff è cambiato. A condurre la trasmissione sono confermati Pino D'Angiò e Roberto Onofri, con la collaborazione di Paula Rose e della corale «Giovane compagnia del Grillo» di Vetta di Chieri (Torino), organizzata e diretta dal maestro Piero Robusto. L'intero repertorio è raccolto in un album della Ciao Bmg Ariola.

Testi di sicuro effetto, «impegnati», lontani dalle rime di sempre. Con una vena marcata di pacifismo e ambientalismo. Strofe che racchiudono i problemi dei «grandi», prima ancora che gli interessi immediati dei giovanissimi. Dall'incubo del disastro ambientale alla guerra dichiarata al consumismo. E' il loit-motiv del Premio Collodi. Il tutto, proposto da firme anche note della canzone italiana: Luciano Beretta, Daiano, Corrado Castellari, Dora Vuolo. «Si tratta di un mix tra fantasia e realtà - informa l'ufficio stampa della Rosa del Tirreno, la cooperativa milanese che organizza lo spettacolo -. Ed è anche un grido d'allarme lanciato a chi ha dimenticato i bisogni fondamentali dei ragazzi: non solo benessere economico, ma anche amare, sognare e cantare liberamente».

Il presentatore Pino D'Angiò

Le tre giornate del mini-Festival saranno trasmesse a dicembre su Raiuno. Ecco titoli e interpreti. «Achille il coccodrillo» di Enrica Antoniazzi; «Anni Verdi» cantata da un gruppo di 7 ragazzi: Chiara Costanza, Michela Magone, Patrizia Mariano, Cinzia Pinese, Tiziana Porro, Alice Robusto, Patrizia Zitolo; «Il cannibale» di Maria Grazia Volpe; «E... prendi la lenza Giovanni» di Giada Del Core; «Un mondo migliore» di Alessia Casale; «La Dura» (My name is Sara), interpretata da Sara Landriscina; «Il fiore e la farfalla» di Gaetano Ingino. Infine, gli ultimi tre in gara. «La foresta che ci resta» di Costantino Vetere; «Mai sempre» di Laura Bruno e «Papà pazzo» di Luigi Doronzo. [m. p.]

GIOVANI E NOTTE

PIANO MARINA
Giovani «rappers» in pista

Una grande gara di rap allieterà il pomeriggio del Sortilegio disco club, in via Mortula, a Piano Marina. All'inno di «Electric dance», i partecipanti saranno in pista dalle 15, seguendo le basi ritmiche scelte da Roby Perosa e Master Feder, «i due della domenica». [e. f.]

Musica e buona cucina

Il Tangò, sul Molo Landini, abbina dance, musica caraibica e specialità culinarie. Oggi prosegue il «Giro del mondo in ottanta piatti», la cena-spettacolo che contraddistingue ogni sera della giornata festiva. [e. f.]

ARMA DI TAGGIA
Piano bar al Papagayo

Alla rhumerie Papagayo, sul lungomare di Arma, si esibiscono Pino e Sandra, «specialisti» nel piano bar. In programma, dal primo pomeriggio, evergreen internazionali e successi di cantautori. [e. f.]

Si ride con i «Fichi»

Battute pungenti con «I Fichi d'India», due comici demenziali attesi stasera alla discoteca Ritual di Porto Maurizio. Dietro la curiosa denominazione si nascondono Max Cavallari e Bruno Arena, che presenteranno personaggi straluneti in avventure surreali. [e. f.]

SANREMO
La musica di Marco dj

Ballo liscio alle 15 alla discoteca «Now Lady Marmelade» via Roma. Dietro al mixer la «musica ruspante» è a cura di «Marco dj». [g. ga.]

ARMA DI TAGGIA
Karaoke al Menestrello

Musica e karaoke al «Menestrello» sul lungomare. Ricco panorama di successi italiani e stranieri. [g. ga.]

ROCCHETTA NERVINA
Il rock dei «Sockers»

Appuntamento con la musica dal vivo al ristorante «Barbarossa». Alle 21 si esibisce il complesso locale «Sockers». [g. ga.]

MONTECARLO
Suona la Filarmonica

La filarmonica di Montecarlo è diretta da Antonio Pappano alle 18 all'Auditorium del «Centre Congress Ranieri III», con il violinista Lin Jiang: Debussy e Ravel. [g. ga.]

STASERA AL CINEMA

IMPERIA
Centrale
Or.: inizio 15,30/22,30
Lire 9000/rid.

Sud
di G. Salvatores, con S. Orlando, F. Nuti, G. Alberti (Italia '93) — Quattro disoccupati si barricano in un seggio elettorale per inscenare una clamorosa protesta e fanno scoprire brogli e malversazioni. N. V. 1h 32' **Drammatico**

Dante
Or.: inizio 15/ult. 22,30
Lire 9000/rid. 6000

Per amore solo per amore
di G. Veronesi, con D. Abatantuono, P. Cruz, A. Haber (Italia '93) — I desideri e i conflitti interiori di Giuseppe, costretto a vivere in castità a fianco di Maria, madre del figlio di Dio. Dal romanzo di P. Festa Campanile. N. V. 1h 46' **Dramm.**

Imperia
Or.: inizio 15/ult. 22,30
Lire 9000/6000

Cliffhanger - L'ultima sfida
di R. Harlin, con S. Stallone, J. Lithgow, M. Rooker (Usa '93) — Un alpinista, pieno di rimorsi per la morte di una scalatrice, ritrova se stesso lottando ad alta quota contro una pericolosa banda di terroristi. N. V. 1h 52' **Avventuroso**

A. DI TAGGIA
Capitol
Tel. (0184) 43.440
Or.: inizio 15/ult. 22,30
Lire 6000

Dragon: la storia di Bruce Lee
di R. Cohen, con J. Lee, L. Holly, M. Learned (Usa '93) — Gli spettacolari combattimenti di kung fu, gli amori e la vittoriosa lotta al pregiudizio del grande maestro di arti marziali. N. V. 2h **Drammatico**

Giardino estivo
CHIUSO FINE

BORDIGHERA
Olimpia
Lire 5000/rid. 4000
15/ult. 22,30

Sliver
di P. Noyce, con S. Stone, W. Baldwin, T. Berenger (Usa '93) — In un palazzo di Manhattan, teatro di morti misteriose, una seducente donna è coinvolta di casa in pericoloso gioco voyeuristico. V. 14 1h 47' **Thriller**

DOLCEACQUA
Cristallo
Or.: 15/21,15
Lire 5000/rid. 4000

In fuga a quattro zampe
di D. Dunham, con J. Smart, B. Thal (Usa '93) — Due cani e un gatto, lasciati a un'amica, intraprendono un pericoloso viaggio per ritrovare i padroni. Con il cort. «Pluto innamorato pazzo» di W. Disney N. V. 1h 25' **Comm. Avvent.**

DIANO
Diana
Or.: 16,30/18,30/20,30/22,30
Lire 7000/rid. 5000

Nel centro del mirino
di W. Petersen, con C. Eastwood, J. Malkovich, R. Russo (Usa '93) — Un agente Cia, che non si perdona di non aver saputo evitare l'assassinio di Kennedy, deve salvare il nuovo presidente da un killer paranoico. N. V. 2h 10' **Thriller**

SANREMO
Ariston
Or.: 20,45
Lire 45.000 poltronissima/35.000 poltrona/20.000 gall.

OGGI RIPOSO

Centrale
Or.: in. 15/ult. 22,30
Lire 10000/6000

Cliffhanger - L'ultima sfida
di R. Harlin, con S. Stallone, J. Lithgow, M. Rooker (Usa '93) — Un alpinista, pieno di rimorsi per la morte di una scalatrice, ritrova se stesso lottando ad alta quota contro una pericolosa banda di terroristi. N. V. 1h 52' **Avventuroso**

Sanremese
Or.: in. 15,30/ult. 22,30
Lire: 10.000/Rid. 6000

Per amore solo per amore
di G. Veronesi, con D. Abatantuono, P. Cruz, A. Haber (Italia '93) — I desideri e i conflitti interiori di Giuseppe, costretto a vivere in castità a fianco di Maria, madre del figlio di Dio. Dal romanzo di P. Festa Campanile. N. V. 1h 46' **Dramm.**

Tel. 62333
Lire 8.000/rid. 6000

15.30/17 Tom & Jerry
Ore 18,50/20,30/22,30 Sud

Ritz
Tel.
Or.: in. 15/ult. 22,30
Lire 10.000/rid.

Il socio - The Firm
di S. Pollack, con T. Cruise, G. Hackman, H. Hunter (Usa '93) — Un giovane avvocato entra con uno stipendio favoloso in uno strano studio: ma il sogno diventa incubo perché c'è di mezzo la mafia. Da Grisham. N. V. 2h 35' **Thriller**

Tabarin
Tel. 507.070
Or.: in. 15/ult. 22,30
Lire 10.000/rid.

Giovanni Falcone
di G. Ferrara, con M. Placido, G. Giannini, A. Boniello (Italia '93) — Vita, battaglie e morte del giudice Falcone, dal trasferimento a Palermo, al lavoro nel pool antimafia, alla strage di Capaci. N. V. 2h 05' **Drammatico**

VALLECROSIA
Don Bosco
Or.: 15/17/21
Lire

Made in America
di R. Benjamin, con W. Goldberg, T. Danson, N. Long (Usa '93) — Una vedova esaudisce il sogno di avere una figlia rivolgendosi alla banca del seme. Ma le ragazza vorrà scoprire chi è il misterioso papà. N. V. 1h 50' **Commedia**

SAVONA

ALBISOLA
Colombo
Tel. 640.263. Or.: 20,30/22,30
Fest. e prefest. 16/18,10 20,20/22,30. Lire 8000

Molto rumore per nulla
K. Branagh, con K. Branagh, E. Thompson, D. Washington (Ingh. '92) — Intrighi d'amore ruotano intorno a una donna da molti desiderata e a una dubbia castità che mette in forse un matrimonio. Da Shakespeare. N. V. 1h 51' **Commedia**

Ritz
Tel. 540.427
Or.: 20,30/22,30; prefest. e fest. 18/18,05/20,20/22,30
Lire 8000/6000

Cliffhanger
di R. Harlin, con S. Stallone, J. Lithgow, M. Rooker (Usa '93) — Un alpinista, pieno di rimorsi per la morte di una scalatrice, ritrova se stesso lottando ad alta quota contro una pericolosa banda di terroristi. N. V. 1h 52' **Avventuroso**

ALBENGA
Ambra
Tel. 51.419 Or.: 20,15 22,30; prefest. e fest. 16/20,15/22,30 L. 7/5000

Doppio omicidio a Manhattan
di W. Allen, con W. Allen, D. Keaton, A. Huston (Usa '93) — Quattro intellettuali newyorkesi, malati d'immaginazione, si trasformano in detective per fare luce sulla morte di una tranquilla signora. N. V. 1h 40' **Giallo comico**

Astor
Tel. 50697. Or.: 19,45/22,30
Festivi e prefestivi 16,30/19,30/22,30
Lire 8000/5000

Il socio
di S. Pollack, con T. Cruise, G. Hackman, H. Hunter (Usa '93) — Un giovane avvocato entra con uno stipendio favoloso in uno strano studio: ma il sogno diventa incubo perché c'è di mezzo la mafia. Da Grisham. N. V. 2h 35' **Thriller**

FINALE LIGURE
Ondina
Tel. 692.200.
Or.: 16/18,15/20,15/22,30
Lire 6000/8000

Il fuggitivo
di A. Davis, con H. Ford, T. L. Jones, S. Ward (Usa '93) — Un medico trova la moglie assassinata e viene ingiustamente accusato dell'omicidio: braccato dalla polizia, cerca il colpevole per salvare la pelle. N. V. 2h **Thriller**

LOANO
Loanese
Tel. 669.961. Or.: 20,30/22,30
Fest. 16,30/18,30/20,30/22,30
Lire 8000/5000

Dave
di I. Reitman, con K. Kline, S. Weaver, B. Kingsley (Usa '93) — E' il sosia perfetto del primo cittadino: ma quando si ritrova alla Casa Bianca per sostituire il presidente ammalato il «gioco» diventa troppo serio N. V. 1h 50'

Perla
Tel. 675.791
Or.: 20,30/22,30
fest. dalle 16 alle 22,30
Lire 7000/5000

Cliffhanger
di R. Harlin, con S. Stallone, J. Lithgow, M. Rooker (Usa '93) — Un alpinista, pieno di rimorsi per la morte di una scalatrice, ritrova se stesso lottando ad alta quota contro una pericolosa banda di te... N. V. 1h 52' **Avventuroso**

GENOVA

TEATRI

Teatro Carlo Felice: Oggi riposo.
Teatro della Corte: Chiusura estiva.
Pol. Genovese: I nuteghi di C. Goldoni, Compagnia del Bicentenario, regia di M. Casini, ore 16.
Teatro della Tosse in Sant'Agostino: Oggi riposo.
Carignano: Il conte di Lussemburgo, operetta in 3 atti, dir. di L. Casini, con S. Santagata, M. Colangelo, E. G. Oppicelli, M. Malisiewicz, ore 16.

CINEMA

Ariston 1: Giovanni Falcone
Ariston 2: Sliver.
Augustus: Il fuggitivo.
Corallo 1: Misterioso omicidio a Manhattan.
Corallo 2: L'età dell'innocenza.
Gratticielo: Super Mario Bros.
Luce: Sud
Odeon: Jurassic Park.
Olimpia: L'uomo senza volto.
Orfeo: Tom & Jerry: Il film.
Palazzo: Misterioso omicidio a Manhattan.
Universale 1: Per amore solo per amore.
Universale 2: Il socio.
Universale 3: Nata ieri.
Verdi: Cliffhanger.
Centrale 1: Prendilo tutto se ce la fai.
Centrale 2: Eva, provocazioni ninfomane - Il superdotato.
Chiabrera: Piss und arsc geil - Teenies extrem teil 30.
Cristallo: Alto godimento.
Eldorado: Club anal story.

Al cinema potete scegliere quello che piace a voi

STASERA ALLE TELEVISIONI LOCALI

Telegenova

7,30 **Buongiorno in compagnia di Cinquestelle**
10 — **Derby**, diretta sportiva condotta da Marco Colla
12 — **Speciale Giro Festival**, rubrica
Auto oggi motori non stop, rubrica
13 — **Ritratti d'autore**
13,30 **Milano c'è sempre la nebbia**, varietà
14,30 **Liguria sport**, notizie, interviste e commenti sul campionato di calcio di serie A
18 — **Momenti musicali**, rubrica
20,15 **Avvenimenti liguri**
20,30 **La ragazza di Boheme**, film
22,30 **Tribuna elettorale**
23 — **La vetrina dei gioiello**, rubrica
1 — **Telegenova non stop**

Canale 7

9,20 **L'uomo e la città**, documentario
10 — **Obiettivo gente**
Insieme, rubrica
12 — **L'uomo e la città**, documentario
12,45 **Tg Liguria**, notiziario
13 — **Costruire Genova**
13,45 **Tg Liguria**, notiziario
14 — **Cartoni animati**
14,30 **Boys and girls**, telefilm
15,30 **L'uomo e la città**
16 — **Clemente e Fulgenzio**, rubrica in diretta
18 — **Starting**, replica
19 — **Qui Redazione**
20 — **Tg Liguria**,
20,30 **Studio goal**, rubrica sportiva
22 — **Tg Liguria**, notiziario
22,15 **Appuntamento con la magia**, rubrica
22,45 **Motor shop**
23,15 **Studio goal**, replica
1,15 **Seventeen sexy shop**, rubrica per adulti
1,45 **Canale 7 non stop**

Telearcobaleno

7 — **Junior Tv**, rubrica contenitore per ragazzi
11 — **Redazionali**
12,30 **I fatti della settimana**
13,30 **Okey motori**, rubrica
14,30 **Junior Tv**, rubrica contenitore ragazzi
18,30 **Redazionali**
19 — **Telefilm e cartoni animati**
20,30 **Petrocelli**, telefilm
22,30 **I fatti della settimana**
23,30 **Bar sport**

Primocanale

7 — **Circuito Junior Tv**, rubriche, telefilm, e programmi per ragazzi
11 — **Informazione commerciale**
12,30 **Controsalotto**, sport e attualità
14 — **Antenna 13**, rubrica
18,30 **Guerra in famiglia**, film con Richard Crenna, Elisabeth Ashley
— **Okey motori**, rubrica di motori
20,30 **Kino di un sogno**, film di John Newland, con Angie Dickinson, Cliff Robertson
22,15 **F.B.I.**, telefilm
23,30 **Identikit**, alla ricerca del Sindaco

Euro Tv

12,45 **Gente Tv Savona**
13,45 **I miei quartieri**, rubrica
14 — **The Bald Ones**, telefilm
16,15 **L'uomo e la città**, documentario
17,30 **Starting**, rubrica
19,15 **Avventure frontiers**, telefilm
20,30 **Le avventure di Leda**, film
22,30 **Big match**,
23,30 **Motor Shop**

Telenord

9 — **L'uomo e la città**, documentario
11 — **Obiettivo gente**, news
11,30 **Viaggio con l'avventura**
12 — **Obiettivo gente**, news
12,45 **Amore dannato**, sceneggiato
13,30 **Obiettivo gente**, news
13,45 **Viaggio con l'avventura**, documentario
14,10 **Cartoni animati**
15,15 **Obiettivo gente**, news
16 — **Calcio fans**, sport
17 — **Cartoni animati**
17,45 **Il richiamo degli abissi**, telefilm
18,10 **Cartoni animati**
19,30 **Gente Tv Genova**
19,45 **Telegiornale Tnt**, informazione
20 — **Agenda Liguria**, notizie Regione
20,45 **Il mio cane degli Asburgo**, documentario
21,30 **Agenda Liguria**, Regione
22 — **Starting**, rubrica di motori, informazione
23 — **L'uomo e la città**, documentario
0 — **Video Clips Notturni** sexy
1 — **Hobby Photo non Stop**, vetrina

Teleregione

12 — **Speciale giro festival**
12,30 **Motori non stop**
13 — **Ritratti d'autore**, rubrica
14 — **Tg 7 Informazione**
14,55 **Telefilm**
18,30 **Sceneggiato**
19 — **Zona sport**, rubrica
20,30 **Sceneggiato**
22,30 **Zona sport**
23,30 **Rubrica**

Telecupole

12,30 **Motori non stop**, rubrica
13 — **Ritratti d'autore**. Seguer: **Ballo nel buio**, d.
14 — **Speciale musica**, rubrica
16 — **Zitti e Mosca**, con M. Mosca
19,05 **Sport flash**, rubrica
20,30 **La gabbia infernale**, film
23,30 **Incontro di calcio serie A: Parma-Juventus**
1,20 **Sport flash**, rubrica

Telestar

14 — **Week-end**, rubrica di cinema
15,50 **Stone**, telefilm
19 — **Videoparade**, rubrica
Shopping con Telestar
20,30 **L'ultimo Safari**, film con Stewart Granger
22,20 **Speciale spettacolo**, rubrica
22,30 **Il giramondo**, rubrica
23 — **Firehouse**, telefilm

Primantenna

11 — **I guerrieri ninja**, telefilm
12 — **Cartone animato**
12,30 **Domenica Tv**, avvenimenti culturali, folkloristici
20,30 **Auto settimana**
21,30 **Domenica sport**, rubrica
22 — **Sport**, cronaca di un avvenimento sportivo
23 — **I guerrieri ninja**, film
0 — **Film di mezzanotte e... dintorni**

● Eventuali errori o variazioni nei programmi non imputabili alla nostra tempestiva comunicazione delle emittenti.

Rientra Pilleddu, forse la settimana prossima ci saranno un paio di acquisti

Il Savona a caccia di rivincite

Biancoblù sul campo del Nizza Millefonti, che li eliminò brutalmente dalla Coppa Italia
Della Bianchina vuol anche dimenticare la Colligiana: «Più del gioco, voglio i risultati»

SAVONA. Il Savona a distanza di dieci giorni torna sul campo del Nizza Millefonti, dov'era stato sconfitto in Coppa Italia con un secco 3-0, quando per passare il turno sarebbe bastato il pari. Bisogna dimenticare quella trasferta così pesante, così brutale. E nel dimenticatoio deve andare anche la partita interna di domenica scorsa con la Colligiana.

Rientra intanto Bobo Pilleddu dopo la giornata di squalifica. E questo ritorno potrebbe ridare al Savona vivacità in [illegible]. Pilleddu [illegible] affiancato da Verdicchio, e i «gemelli del gol» hanno promesso di vendicare in terra piemontese la sconfitta di Coppa. Della Bianchina intanto ha fatto sudare ancora più del solito la squadra durante la settimana. Il tecnico, comunque soddisfatto della prestazione dei suoi sette giorni fa, spera che per una volta la dea bendata si accorga dei suoi.

Della Bianchina ha chiesto rinforzi

Afferma infatti: «Troppe volte siamo usciti dal campo con i complimenti degli avversari ma senza far punti. Arrivati a questo punto, preferisco far risultato anche [illegible] il gioco non convince. I ragazzi sono comunque molto carichi [illegible] puntano a un immediato riscatto».

Capitolo formazione. Rientra come detto Pilleddu al posto di Amatruda, tra le assenze spicca ancora quella di Chiochiarelli affetto da toxoplasmosi (ne avrà fino a febbraio) e del difensore Santeusanio squalificato. Il Savona col Nizza, match diretto da Costa di Portogruaro, dovrebbe schierarsi così: Viviani; Carrea, Tovani; Valentino, Zoli (Cardone), Ardoino; Sole, Capurro, Verdicchio, De Luca (Di Marco), Pilleddu.

Intanto la società cerca [illegible] accontentare Della Bianchina. Il tecnico ha parlato a lungo con il d.s. Arcuri [illegible] ha chiesto un rinforzo per la difesa. La società farà il possibile per accontentarlo. Anzi, a un difensore centrale Arcuri pare intenzionato ad affiancare anche una punta. Ma tutto dipenderebbe dalla cessione o meno di Ferraris.

Roberto Pizzorno

Rapallo-Pro

E a Sanremo il Moncalieri

Anche Rapallo e Sanremese affrontano rivali piemontesi, ma [illegible] il match del «Macera» a tenere banco. Novità sostanziose, inoltre, nella formazione del Rapallo che affronterà la Pro Vercelli nel big-match del Campionato nazionale. Mariani ha di nuovo a disposizione Contini, il terzino di fascia [illegible] rientrato un [illegible] fa dopo [illegible] tate esitazioni. Il giocatore si è accordato con Cappelli ed è pronto: [illegible] il terreno non sarà troppo pesante, verrà schierato a sinistra in modo da consentire [illegible] Guerra di fare il libero, a Gandolfo di retrocedere in marcatura [illegible] di avanzare Della Latta a centrocampo.

In avanti escluso Tatti, restano Ferri e Salvi, gli stessi che [illegible] Cuneo [illegible] sono ben comportati. Se piove invece altra rivoluzione: Dalla Latta e Scalzi fuori, dentro Stabile e Cutolo [illegible] under 18 (escluso Sorrentino, troppo leggero) e in avanti scende in campo dal primo minuto Rosati. E' all'orizzonte [illegible] altro acquisto-bomba: il terzino Pierluigi non può ancora giocare perché il Padova proprietario del cartellino ha frapposto qualche difficoltà, ma si è accordato coi dirigenti bianconeri [illegible] potrebbe esordire domenica prossima [illegible] Pietrasanta.

La Sanremese ospita invece oggi al Comunale il Moncalieri, squadra che ha un punto in più in classifica rispetto ai biancazzurri. Ancora assente l'infortunato Trasatti, la Sanremese recupera sia Piagni che Caruso, che hanno scontato le rispettive squalifiche. Lenta, l'attaccante appena acquistato e il cui tesseramento [illegible] stato perfezionato ieri, resterà in tribuna. E' ancora un po' [illegible] corto di preparazione.

In campo dovrebbero andare Soncin; Gaiaudo, Gagliotti; Martini, Piagni, De Vincentiis; Fagioli (De Pasquale), Rossi, Caruso, Bertoni, Calabria. «Partita difficile. Spero di vedere la stessa determinazione che abbiamo avuto contro la Pro Vercelli», dice il tecnico Franco Rondanini. [b. m.]

IL CASO-SIMCA

A Udine ultima spiaggia ma chi c'è dopo Maselli?

Maselli: «Pronto a tornare coi giovani»

GENOVA. «Facile contro il Cagliari? Andiamoci piano. Gli isolani ci han sempre fatto soffrire, e poi quest'anno giocano ad eccellente livello». Dall'alto del primato (e stasera la Samp potrebbe anche trovarsi sola [illegible] comando) Eriksson invita alla prudenza, alla concentrazione. Grande giornata per Bertarelli, prima punta fin dall'inizio.

Decisiva la svolta del Genoa a Udine: pare davvero l'ultima spiaggia per Maselli il quale [illegible] assume ogni responsabilità ed è prontissimo - ce lo ha dichiarato ieri per telefono - [illegible] tornare ad occuparsi delle giovanili del Grifone». La piazza è [illegible] ebollizione, si sa che nuovi e vecchi ultras stanno preparando [illegible] manifestazione di protesta per le vie della città [illegible] la squadra dovesse cadere a Udine.

Sono giorni pesantissimi per questo «Genoa a porte chiuse», che ha dovuto allenarsi clandestinamente, che sente mancare giorno per giorno l'appoggio del pubblico. La squadra [illegible] un nervo scoperto per almeno mezza città. Vincere a Udine sarebbe un salvataggio (almeno provvisorio) per Maselli; in caso contrario si aprirebbe la porta alla successione in panchina. Ma chi dovrebbe arrivare? Parlismo con Vujadin Boskov, rientrato [illegible] Genova da Bled. E' il candidato numero uno, ora che è tramontata l'ipotesi Scoglio.

«Non posso negare certi contatti con Spinelli, ma sia chiaro: alla mia età e con la mia carriera non sono disposto a giocarmi la reputazione». Che vuol dire? Che «zio Vuja» non è affatto disposto [illegible] prendere la guida di una squadra che - dice chi è vicino a Boskov - non si rinforzi. Tutto comunque è in alto mare, perché anche la Lazio vorrebbe Boskov. Ma Spinelli [illegible] disposto a scendere, assegni in mano, al mercato autunnale? Punta davvero [illegible] Dell'Anno? Dice chi gli [illegible] ostile: «Lui guarda le vetrine [illegible] chi non ha alcuna voglia di comprare». I problemi insaguono il Genoa a Udine e per tanti aspetti si fanno più complicati. C'è stata ruggine tra Skuhravy e Nappi, e ci si chiede: [illegible] sincere la loro stretta [illegible] mano [illegible] è una «pace armata»? Le domande sono cento. Stasera le risposte da Udine?

Guido Coppini
[illegible] SERVIZI NELLO SPORT

Varata ieri la stagione della serie A di pallanuoto

La Rari subito a Napoli ma il calendario sorride

PRIMA GIORNATA
(and. 20/11 - rit. 12/3)
CANOTTIERI-SAVONA
BRESCIA-ORTIGIA
PRO RECCO-PESCARA
FLORENTIA-POSILLIPO
ROMA-CATANIA
COMO-VOLTURNO

SECONDA GIORNATA
(and. 27/11 - rit. 19/3)
PESCARA-CANOTTIERI
COMO-ROMA
ORTIGIA-FLORENTIA
POSILLIPO-CATANIA
SAVONA-BRESCIA
COLTURNO-PRO RECCO

TERZA [illegible]
(and. 4/12 - rit. 26/3)
CANOTTIERI-POSILLIPO
BRESCIA-COMO
CATANIA-SAVONA
PRO RECCO-ORTIGIA
VOLTURNO-FLORENTIA
ROMA-PESCARA

QUARTA GIORNATA
(and. 18/12 - rit. 9/4)
CANOTTIERI-VOLTURNO
BRESCIA-ROMA
PESCARA-SAVONA
COMO-PRO RECCO
FLORENTIA-CATANIA
ORTIGIA-POSILLIPO

QUINTA [illegible]
(and. 22/1 - rit. 16/4)
CATANIA-BRESCIA
POSILLIPO-PESCARA
PRO RECCO-CANOTTIERI
FLORENTIA-COMO
SAVONA-ORTIGIA
ROMA-VOLTURNO

SESTA [illegible]
(and. 29/1 - rit. 23/4)
CANOTTIERI-FLORENTIA
BRESCIA-PRO RECCO
PESCARA-CATANIA
COMO-POSILLIPO
ROMA-SAVONA
VOLTURNO-ORTIGIA

SETTIMA GIORNATA
(andata 5/2 - ritorno 30/4)
PESCARA-BRESCIA
CATANIA-CANOTTIERI
ORTIGIA-COMO
POSILLIPO-ROMA
FLORENTIA-PRO RECCO
SAVONA-VOLTURNO

Mistrangelo, allenatore della Rari

OTTAVA GIORNATA
(andata 12/2 - ritorno 7/5)
FLORENTIA-BRESCIA
VOLTURNO-PESCARA
ORTIGIA-CATANIA
PRO RECCO-POSILLIPO
COMO-SAVONA
CANOTTIERI-ROMA

NONA GIORNATA
(andata 19/2 - ritorno 14/5)
BRESCIA-CANOTTIERI
CATANIA-COMO
PESCARA-ORTIGIA
ROMA-PRO RECCO
SAVONA-FLORENTIA
POSILLIPO-VOLTURNO

DECIMA [illegible]
(andata 26/12- ritorno 21/5)
COMO-CANOTTIERI
ORTIGIA-ROMA
POSILLIPO-SAVONA
PRO RECCO-CATANIA
FLORENTIA-PESCARA
VOLTURNO-BRESCIA

UNDICESIMA GIORNATA
(andata 5/3 - ritorno 28/5)
CANOTTIERI-ORTIGIA
BRESCIA-POSILLIPO
PESCARA-COMO
CATANIA-VOLTURNO
SAVONA-PRO RECCO
ROMA-FLORENTIA

Le trappole

E' difficile solo l'ultimo mese

SAVONA. Mai, neppure negli anni del dominio, la Rari ha avuto un calendario iniziale sulla carta così «sorridente». [illegible] debutto a Napoli contro una Canottieri che non [illegible] certo più quella di [illegible] tempo, poi il Brescia in casa e quindi il viaggio a Catania. Niente [illegible] dire: p[illegible] andare ben peggio, basti pensa[illegible] all'esordio [illegible] un anno fa: Savona-Posillipo.

Certo, verrà poi anche il difficile: quarta e sesta giornata, con i viaggi in casa di Pescara e Roma, sono già lì a sottolineare che le trappole sono disseminate un po' dovunque. Ma si sa: prima o dopo bisogna affrontarle tutte, [illegible] dopo la «rivoluzione» estiva è già importante che la Rari possa tentare un avvio di campionato da punteggio pieno o quasi.

Il 5 febbraio, settimo turno, sarà poi il giorno del grande ritorno a Savona di Ferretti ed Estiarte, Bovo e Milat: si giocherà Rari-Volturno e non sarà una partita qualunque. L'altra sfida con la seconda presunta «padrona» del torneo, il Posillipo, verrà poi solo alla penultima giornata, coi biancorossi alla «Scandone» all'andata. Chiusura, peraltro, con il Recco: prima sfida in [illegible] Colombo.

Ecco, se questo calendario visto da parte savonese ha un difetto, [illegible] soltanto quello di nascondere un finale di regular season effettivamente durissimo. Le ultime tre partite vedranno la banda-Mistrangelo a Firenze, in [illegible] Posillipo e a Punta Sant'Anna. Sarebbe meglio, a quel punto, aver messo tanto fieno in cascina.

Ma forse il problema non [illegible] così grave. Mistrangelo ha assai più bisogno di tempo adesso per amalgamare [illegible] meglio la squadra, [illegible] presentarla [illegible] massimo della condizione a maggio non dovrebbe [illegible] impossibile. [illegible] tutto ricordando che ai biancorossi stavolta non viene chiesto lo scudetto, ma soltanto di porre le basi per il futuro. Anche se sognare non costa nulla.

Roberto Baglietto

ACQUI TERME
Via S. D'Acquisto, 62/64
Tel. 0144/322.090
APERTO LA DOMENICA

pellicceria
Le Due Fontane

CAIRO MONTENOTTE
Via Roma, 45 - Tel. 019/500.074

SCONTI DAL 15% AL 50%
SCONTI DAL 15% AL 50%

1ª GRANDE STRAVENDITA PROMOZIONALE

Ragazzi, da noi un mega assortimento
controllate la qualità e il prezzo!

U.S. FORCE
GIUBBOTTO ORIGINALE AMERICANO DA L. 475.000
GILET PELLE VITELLO DA L. 75.000
GIACCA MODELLO SAVIGNON da L. 275.000
SCHOOT da L. 245.000 CAPI IN NABUK
MONTONI da L. 450.000

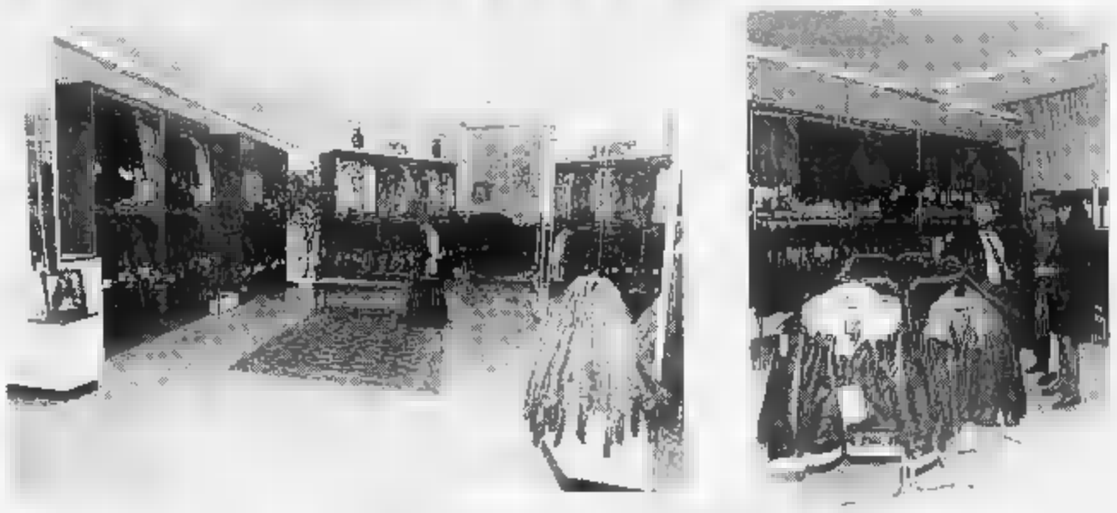

VASTO ASSORTIMENTO DI PELLICCE E MONTONI

RITIRIAMO LA TUA VECCHIA PELLICCIA
VALUTANDOLA DA AMICO
IN MODO SERIO ED ONESTO!

- Pagamenti dilazionati
- Garanzia da 2 a 10 anni

EFF. CONS. L. 80

Eccellenza: Bencardino ripresenta Drago e forse Zennaro, alcuni dubbi sul conto di Oddone

L'Imperia 87 teme la rabbia del Vado

Al «Chittolina» sfida ai deludenti ma quotati rossoblù

IMPERIA. Continua la battaglia a distanza tra la Sestrese e l'Imperia 87. L'impegnativa trasferta dei genovesi a Lavagna potrebbe favorire la squadra di Bencardino, anche l'avversario dell'Imperia non è dei più facili. I nerazzurri giocano al «Chittolina» contro un Vado che occupa una posizione ben lontana dalle ambizioni precampionato dei rossoblù. La compagine savonese è comunque in ripresa, dopo un avvio disastroso. Il Vado ha ottenuto domenica scorsa un'importantissima vittoria allo «Sclavi» sull'Argentina, mettendo in mostra sprazzi di bel gioco e un reparto offensivo rapido e incisivo, impostato sull'esperienza di capitan Belvedere e sulle incursioni di Tufano.

L'Imperia 87 risponde con la consueta grinta, evidenziata nelle scorse settimane, che ha permesso ai ragazzi del presidente Calcagno di portarsi al secondo alle spalle della Sestrese, nonostante un momento non positivissimo per la squdra di Bencardino, perseguitata da una serie di infortuni.

Non del solito, comunque oggi i problemi di formazione per l'Imperia 87. Tra i nerazzurri rientra tutta probabilità Drago, nuovamente a disposizione dopo tre partite di squalifica, l'attaccante Zennaro è in ripresa: ha superato brillantemente gli ultimi test, e attende il responso dei medici prima di decidere se giocare la partita odierna o tornare solo domenica prossima. Se l'ex torinista non dovesse farcela, la coppia d'attacco sarebbe una volta formata Rizza ed Arrigo, col supporto di Ansaldi e dei cursori Lungo e Calzia. Massabò è anch'egli indisponibile: il suo rientro è previsto per gennaio mentre Costantini, tornato in squadra sette giorni fa dopo un infortunio alla spalla curato a tempo di record, garantisce la consueta spinta sulla destra. Qualche dubbio si registra intanto sulla presenza di Luca Oddone. Il forte difensore ha problemi al ginocchio, e in settimana non si è allenato.

Con queste premesse l'Imperia affronta il Vado con l'obiettivo di ottenere i due punti, ottenere dichiarazioni bellicose da Bencardino è impossibile. Il tecnico rispetta quella che è ormai la sua immagine e veste i panni del pompiere, predicando umiltà e abnegazione, senza sottovalutare una rivale che vanta un notevole organico.

Il direttore generale Paolo Berio non nasconde un po' di apprensione: «La classifica del Vado è bugiarda: squadra che lo precede ha ottenuto il secondo posto e non ha sostanzialmente cambiato i suoi giocatori più importanti non può esser di all'improvviso. I risultati negativi dei savonesi in avvio non ne diminuiscono la pericolosità. Sarei contento di un pareggio».

Grande importanza avrà per la volta i sostenitori nerazzurri, che seguiranno la squadra al «Chittolina» nella speranza di essere il dodicesimo uomo in campo. Il feeling tra società e tifosi è in continua crescita, e in questo modo l'Imperia si garantisce costante incitamento sia in casa che in trasferta. Paolo Berio elogia in particolare gli ultras: «I "Samurai" sono sempre molto vicini alla squadra, e le loro passione è a volte commovente».

Luca Amoretti

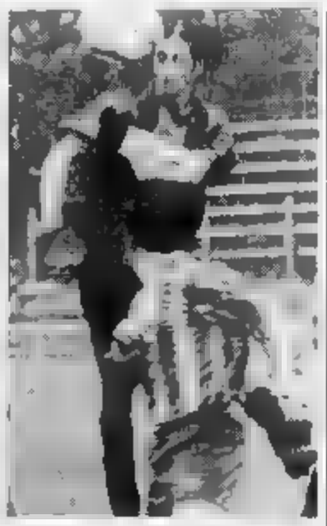

Il Vado oggi va all'assalto dell'Imperia

E il Ventimiglia non si fida

Gioca sul campo del Baiardo dove si è bloccata la Sestrese

VENTIMIGLIA. Il Ventimiglia gioca oggi sul campo dei genovesi del Baiardo, che dividono con l'Argentina l'ultimo posto dell'Eccellenza. Il Baiardo è reduce da tre sconfitte consecutive, sulla carta un avversario non irresistibile. Tutto facile per i giallorossi che invece appaiono in gran salute?

Adriano Pisano, allenatore dei frontalieri, non è di questo parere: «D'accordo, il Baiardo viene da tre sconfitte, ma questo complica le cose. Loro avranno il dente avvelenato, vorranno riscattarsi, si batteranno alla grande. E non è affatto da buttare. Saranno anche ultimi ma sono gli unici, finora, ad aver preso un punto alla Sestrese quest'anno. Hanno subito sconfitte per qualche episodio sfortunato. Sarebbe grosso sottovalutarli. E' squadra lenta, molto esperta, smaliziata. In più ha un campo piuttosto piccolo, su cui non è facile giocare, che non ci favorirà affatto, specie se continuerà a piovere».

Il Ventimiglia è lontano dalla Sestrese in fuga, ma con 5 punti nelle ultime tre partite (poteva esserci l'en-plein se non fosse per l'ingiustificato recupero di Lavagna un gol subito al 96') è una delle formazioni del momento. La squadra, superato l'impasse iniziale, pare aver trovato ritmi e passo giusto. «Stiamo lavorando bene, i giocatori formano gruppo unito. E' un buon momento. Ho molta fiducia nella mia squadra», ammette Pisano.

Per la trasferta di oggi sul campo del Baiardo (ore 14,30, arbitro Zorzi, segnalinee Scarone e Mascioli, tutti di Genova) Pisano ha soprattutto problemi di abbondanza. L'unica incertezza riguarda Morello, che ha problemi di pubalgia. Difficilmente ce la farà. Il resto, grosso modo, dovrebbe andare in campo la squadra che domenica ha messo ko con molta autorità la Pegliese: D. Drioli; Rotella, Picarreta; Ventura, Palmitano, Soncin; Novaro, Lapo, Russo, Luci (Ierace), Biancardi.

L'incertezza più grossa riguarda l'attacco, dove per due maglie sono in ballottaggio Russo, Luci, Dipendorf dalle condizioni del terreno e dalla situazione tattica in rapporto all'avversario. Difficile però che Pisano, pur giocando in trasferta, rinunci a Davide Russo, bomber rifinanziato dalle due reti segnate domenica scorsa alla Pegliese. **[b. m.]**

Coppo, presidente del Ventimiglia

Argentina quasi disperata

Atragene ha la squadra a pezzi proibitiva la trasferta di Follo

L'Argentina è oggi alle prese con una trasferta quasi proibitiva. I rossoneri di Walter Atragene in settimana han cercato di superare i traumi dell'ultima sconfitta casalinga ad opera del Vado, e si spostano oggi nello Spezzino dove affronteranno la temibile Folbas.

Tutta da inventare la formazione, che deve ancora una volta rinunciare a buona parte del reparto difensivo. Non potranno giocare lo squalificato Negro, per il quale si teme il menisco, e l'infortunato Tirone che dall'inizio stagione si alterna a parte e il cui recupero è previsto tra un mese. Potrebbe rientrare Nardini, ancora alle prese con molti problemi fisici ma disposto a stringare i denti per portare un po' d'ordine in retroguardia, mentre rimarranno a casa il giovane Marinelli, al quale fisioterapia non ha ancora portato giovamento, e lo squalificato Lucà. Niente da fare neppure per il fantasista Pinto che dopo aver provato giovedì si è dovuto arrendere all'evidenza di un guaio muscolare.

Il d.g. Dino Miani è sconsolato: «Come possiamo lottare per la salvezza a mezza squadra è in infermeria? Con la Folbas tutti dovranno dare il massimo, ma le assenze si faranno sentire e una nuova sconfitta ci spingerebbe il baratro». La società sta vagliando le offerte del mercato, ma Miani è categorico: «Abbiamo un organico valido, falcidiato dagli infortuni ma in grado di salvarsi con le proprie forze non potremo recuperare qualcuno. Il campionato è lungo, ma non possiamo più permetterci passi falsi».

Con la Folbas intanto Atragene deve scegliere tra due soluzioni per la difesa, una volta imperniata sul giovane libero D'Orazio. Il tecnico potrebbe fare ricorso a un nutrito gruppo di ragazzi della Juniores oppure, soluzione più probabile, arretrare qualche centrocampista Nocera e Biolzi. **[l. a.]**

In Prima categoria anche S. Ampelio-Ospedaletti le prove della verità per l'Arma Taggia e il Bordighera

Pietrabruna-Baia Blu per approdare in alto

La capolista sfidata dalla banda-Spigno: un derby insidioso

Occhi puntati sul Pietrabruna, chiamato ad affrontare nel sesto turno di andata il pericoloso Sbc Baia Blu. Gli uomini di Francesco Radio devono confermare il loro primo posto in classifica, e guardarsi le spalle da un agguerrito plotone di dirette concorrenti per la promozione, squadre a tre soli punti a contendersi il posto solo. Nella giornata del derby di alta classifica, si gioca infatti anche Sant'Ampelio-Ospedaletti e sarà interessante valutare le ambizioni dell'Arma Taggia, fermata domenica scorsa dal maltempo sempre desiderosa di imporsi tra le migliori formazioni del campionato.

Pietrabruna (8)-Sbc Baia (5). Il pareggio casalingo contro il pur quotatissimo Cisano non ha esaltato più di tanto dirigenti e giocatori della neopromossa società imperiese, che mantiene la vetta della classifica e guarda al futuro senza particolari apprensioni. Stamane alle 10,46 il Pietrabruna ospita sul campo della Riviera dei Fiori i giallobiù di Carlo Spigno, reduci da un'inattesa sconfitta interna con lo Zinola.

La differenza di tre punti in graduatoria non deve tranquillizzare più di tanto il Pietrabruna. Radio deve infatti ancora una volta schierare una squadra rimaneggiata in difesa, dove mancherà lo squalificato Zanchi, mentre il tecnico del Baia Blu recupera il portiere Comiotto e può quindi schierare la formazione migliore. I giallobiù puntano a un pareggio che consentirebbe loro di ribadire le buone prestazioni delle ultime domeniche.

S. Ampelio (5)-Ospedaletti (6). Quasi uno spareggio per le due compagini ponentine, che non possono permettersi il lusso di perdere contatto dal vertice della classifica. Il Sant'Ampelio, in cerca di recuperare la gara l'Arma Taggia, cerca un successo per lanciarsi in alto. Rispetto alla passata stagione i bordigotti sono finora apparsi più maturi e, pur avendo qualche punto in meno rispetto all'anno scorso, danno l'impressione di poter reggere il ritmo delle prime della classe fino al termine del campionato.

Rocco Fortugno può contare su un organico molto affiatato, nel quale spicca l'esperienza di Enrico Vella, sempre determinante a metà campo. Oggi il Sant'Ampelio è privo di Lucciarini, oltre che dello «scolito» Ligammari, ma anche l'Ospedaletti può recriminare per un'infermeria gremita. L'allenatore Bruno Agnelli spera di recuperare qualche giocatore, ma la presenza di Aurisano, Collevecchio e Iezzi è ancora incerta. La pioggia degli ultimi giorni non favorirà certamente lo spettacolo: sia il Sant'Ampelio che l'Ospedaletti sono squadre di buon livello tecnico, che soffrono notevolmente i campi pesanti.

Arma Taggia (4)-Quiliano (6). C'è attesa ad Arma per il ritorno dei ragazzi di Ettore Gazzano allo «Sclavi». L'Arma Taggia affronta un avversario di tutto rispetto, che vanta buon reparto offensivo, finora a segno sette volte. La forzata che ha impedito agli arancioni di cimentarsi nel derby con la Sant'Ampelio può aver favorito la squadra del presidente Gandolfo, che recupera alcuni giocatori e punta con decisione ad una vittoria sui savonesi. Gazzano può finalmente ripresentare sul terreno di gioco Ciuffodoro e Iannece, due elementi capaci di contribuire al salto di qualità della formazione armese.

Borghetto 84 (4)-Bordighera (4). Si tratta di una partita da sottovalutare per gli uomini di Romanino Bellavita. Il Bordighera anche quest'anno sembra deciso ad alternare risultati positivi ad improvvisi capitomboli. I biancazzurri sono chiamati alla seconda trasferta consecutiva dopo la sconfitta subita a Quiliano, e cercano un punto che muova la classifica ed eviti spiacevoli sorprese, in torneo finora caratterizzato da straordinario equilibrio. **[l. a.]**

RINVIATO L'ANTICIPO

Zinola, campo inagibile

E' stato rinviato all'ultimo l'anticipo di Prima categoria tra Zinola e Altarese, in programma ieri al «Lavratto». La motivazione della mancata effettuazione della partita va ricercata nella tutela dell'incolumità delle persone: la recinzione del campo sportivo costituito da pali e rete metallica presentava infatti cedimenti alla base di alcuni pali di sostegno. Sono intervenuti i Vigili del fuoco e i responsabili dell'ufficio tecnico del Comune di Savona, che hanno constatato l'inagibilità del campo. E quindi tutte le gare in programma ieri ed oggi a Zinola sono state rinviate, o dirottate su altri campi. Il recupero di Zinola-Altarese giocherà molto probabilmente tra quindici giorni. Per la Promozione, girone A, successo a Multedo per l'Italstrade (2-0) sull'Audace Campomorone, con reti di Parodi e Costa. L'Italstrade sale ad otto punti, l'Audace resta a quota cinque. **[r. p.]**

Carlo Spigno va a sfidare il Pietrabruna

In Promozione turno delicato per il Vallecrosia: deve battere il Molassana per non sprofondare

La Carlin's e Romagna inseguono primati

I nerazzurri, con il portiere imbattuto, sul terreno della Culmv

Carlin's Boys anche oggi sul campo genovese di Begato contro la Culmv? Nelle altre tre trasferte i nerazzurri di Enzo Neuhoff, secondi in classifica (ma in per la media inglese), han fatto sempre l'en-plein dimostrandosi soprattutto squadra da trasferta. Oggi (ore 14,30, arbitro Repetto, segnalinee Servente e Picciau, tutti di Chiavari), per conquistare l'ambita posta in palio ci sarà qualche problema in più.

«La Culmv è squadra molto esperta, che vorrà riscattarsi da ben tre sconfitte consecutive. Quindi l'impegno sarà difficilissimo. Ma noi giocheremo la nostra partita, cercheremo di vincere», dice Neuhoff. Il problema grosso per il tecnico è la difesa, uno dei settori protagonisti del «miracolo» nerazzurro di questo primo scorcio di stagione. Neuhoff deve reinventarla quasi di sana pianta: Carbonetto è infortunato, Barbruni sarà assente per un piccolo intervento chirugico, Damiani ha leggera contrattura e Balbo ha una caviglia dolorante, anche se per quest'ultimo c'è qualche speranza di recupero.

In più mancherà l'attaccante Ferrari, squalificato. «Darò spazio a chi finora ha giocato bene», aggiunge Neuhoff. Due gli osservati speciali in maglia nerazzurra: l'attaccante Callegari che è ormai nel mirino dell'Alessandria (C1) dopo resistito alle lusinghe del Ventimiglia, e il portiere Romagna imbattuto in campionato dopo 450'. L'ex numero uno della Sanremese punta a fare ancora meglio, Culmv permettendo. E' l'unico estremo difensore ancora imbattuto di tutti i gironi dilettantistici liguri.

Gioca invece il Vallecrosia, che allo «Zaccari Ba di Camporosso (ore 15, arbitro Corsano, segnalinee Ambesi e Lazzari tutti di Spezia) riceve il Molassana. Vittoria d'obbligo secondo la classifica, che vede i biancorossi all'ultimo posto dopo una serie di sconfitte (4 nelle prime 6 partite) che hanno reso difficile per la matricola questo avvio di campionato.

L'allenatore Adriano Raffa: «Dovremo cercare di vincere per invertire la rotta, anche se il Molassana ha due punti in più e sarà un duro. Speriamo che le condizioni del campo non ci complichino la vita. Non sarà facile, ma ho fiducia nei miei. I risultati finora ci bocciano, ma sul piano del gioco non ho visto nessuno sovrastarci. Dobbiamo mantenere tranquillità e nervi saldi». Nuovamente disponibile Panizzi che ha scontato la squalifica, Raffa avrà tutti a disposizione. Il tecnico deciderà solo oggi, la formazione vallecrosina dovrebbe discostarsi troppo da quella battuta domenica scorsa ad Alassio. **[b. m.]**

Neuhoff guida la Carlin's dei miracoli

QUELLA DOMENICA

CALCIO

I dilettanti

Campionato nazionale (ore 14,30): Certaldo-Pinerolo; Cuoio Pelli-Grosseto; Sanremese-Moncalieri; Sarzanese-Pietrasanta; Rapallo-Pro Vercelli; Bra-Cuneo; Colligiana-Valenzana; Nizza Millefonti-Savona; Migliarinese-Camaiore. Classifica: Camiore e Pro Vercelli p. 13; Rapallo e Colligiana 11; Savona, Certaldo, Valenzana e Nizza Millefonti 10; Pinerolo, Pietrasanta, Grosseto e Moncalieri 8; Sanremese 8; Migliarinese 7; Cuneo, Cuoio Pelli e Sarzanese 6; Bra 5.

Eccellenza (15): Baiardo-Ventimiglia; Folbas-Argentina; Lavagna-Sestrese; Sammargheritese-Entella; Pegliese-Sestri Levante; Finale Ligure-Cairese; Pontedecimo-Loanesi S. Francesco; Vado-Imperia 87. Classifica: Sestrese p. 11; Imperia 87 e; Entella Cairese e Loanesi f. Francesco 7; Lavagna, Ventimiglia, Sammargheritese e Pegliese 6; Finale, Folbas, Pontedecimo e Sestri Levante 5; Vado 4; Baiardo e Argentina 3.

Promozione (16): Culmv-Carlin's Boys; Albenga-Busalla; Vallecrosia-Molassana; Albaro-Varazze; Bolzanetese-Alassio Auxilium; Sant'Olcese-Rivarolese. Riposa: Olimpic Palmarese. Classifica: Busalla p. 9; Albenga, Carlin's Boys e S. Olcese 8; Rivarolese 7; Italstrade 6; Culmv, Molassana, Bolzanetese e Audace 5; Albaro, Varazze e Olimpic 4; Vallecrosia e Alassio Auxilium 3.

Prima categoria (15): S. Ampelio Bordighera-Ospedaletti; Borghetto 84-Bordighera; Pietrabruna-S. Bartolomeo Baia Blu; Pietra Ligure-Legino; Millesimo-Borgio Verezzi; Arma Taggia-Quiliano; Cisano S. Giorgio-Finalborghese. Classifica: Pietrabruna p. 8; Cisano S. Giorgio 7; Quiliano e Ospedaletti 6; S. Bartolomeo Cervo, Zinola, Altarese, S. Ampelio Bordighera, Pietra Ligure e Finalborghese 5; Arma Taggia, Legino, Borgio Verezzi, Bordighera e Borghetto 4; Millesimo 1.

Seconda categoria girone A (15): Sanremo 70-S. Filippo Neri; Laigueglia-Magliolo 88; Taggese-Poggese; Camporosso-S. Stefano; Balestrino-Conscente (Borghetto 9); Dianese-Sabazia; Andora-Pontelungo. Classifica: Poggese p. 8; Dianese 7; S. Stefano e Camporosso e Sanremo 70 5; Magliolo, Pontelungo, Taggese e S. Filippo 4; Conscente, Laigueglia, Sabazia e Andora 2; Balestrino Toirano 1.

Terza categoria Albenga-Imperia (15): Borgo Sanremo-Badalucchese (Pian di Poma); San Lorenzo-Dolcedo; Dolceacqua-Costarainera; Villanovese-Pontedassio; Riva Ligure-Cerianese; Riviera dei Fiori-Borghetto; Leca-S. Bernardino. Classifica: San Lorenzo p. 7; Dolcedo, Pontedassio, Villanovese, Costarainera e Badalucchese 6; S. Bernardino e Dolceacqua 4; Riviera dei Fiori, Leca e Riva Ligure 2; Cerianese, Borghetto e Borgo Sanremo 1.

ELASTICO

Serie B e Pulcini

Cuneo ore 13,30: sparoggio per il titolo cadetti tra Pieve di Teco e Pro Spigno.

Andora ore 10: Torneo «primi pugni» Pulcini Bormidese A, Amici del Castello, Bormidese B e Cortemilia.

La nuova Toyota Carina E vince per 3 anni a 0 lire.

Il Mondo, l'Uomo e l'Auto, secondo Toyota devono poter convivere armonicamente.

Non si vince perché si è fortunati. Si vince perché si è Toyota.

E Toyota significa passione per il lavoro ben fatto e ricerca di soluzioni sempre nuove; l'eterna insoddisfazione come metodo e la soddisfazione degli automobilisti come fine. Significa muoversi su grandi idee guida.

Questo pensiero vincente è da sempre racchiuso nelle tre ellissi del marchio Toyota. Da oggi è anche racchiuso nel corpo e nell'anima della nuova Toyota Carina E, la perfezione fatta auto.

Perfetti sono i suoi motori 16 valvole 1600, 2000 e 2000 GTi, veri concentrati di tecnologia. Perfetto è il suo sistema di sicurezza, garantito da una struttura realizzata con speciali acciai indeformabili e dall'ABS di serie.

Perfette sono le sue dotazioni, perfetto il suo comfort, grazie all'elevata abitabilità, perfetta la sua linea filante. È perfetto il suo rispetto per l'ambiente, garantito dall'ampio utilizzo di materiali riciclabili.

Un pensiero vincente oggi anche racchiuso nell'idea della manutenzione programmata per 3 anni a 0 lire: per 3 anni (o 60.000 km), infatti, la Toyota Carina E non costerà nulla di manutenzione. Un programma che Toyota ha lanciato per prima in Europa e che propone oggi in Italia per il lancio della Carina E.

Con la certezza dello stesso successo, perché la manutenzione programmata Toyota significa solo tagliandi gratuiti, anche riparazioni gratuite, manodopere gratuite, ricambi gratuiti. Tutto, insomma, tranne i pneumatici e, ovviamente, la benzina e i pedaggi autostradali.

E per un ulteriore successo, 3 anni di pronto intervento gratuito in Italia e all'estero e 3 anni (o 100.000 km) di garanzia su qualsiasi difetto di fabbricazione. Un successo che ci piacerebbe condividere con voi.

Carina E XLi e GLi:
1600 cc, 115 cv, 195 km/h, ABS di serie.
Carina E GLi:
2000 cc, 133 cv, 205 km/h, ABS di serie.
Carina E GTi:
2000 cc, 158 cv, 215 km/h, ABS di serie.

TOYOTA
Idee guida.

Per informazioni sulla rete dei Concessionari Toyota, telefonate al Numero Verde 167-011665

Da ieri vietato somministrare le confezioni non sottoposte a controlli anti-epatite C

Panico [illegible] i pazienti ma i medici invitano a non creare inutili allarmismi «Le possibilità di contagio sono inesistenti»

RACCOLTA A TORINO 1991

	AVIS	BANCA DEL SANGUE	MARIA VITTORIA
SACCHE DI GLOBULI ROSSI	67.808	36.825	3417
LITRI DI PLASMA	16.635	7651	700

FONTE: ANNUARIO SERVIZI, CENTRI E SEZIONI TRASFUSIONALI

CONSUMO SANGUE OSPEDALE REGINA MARGHERITA (1991)

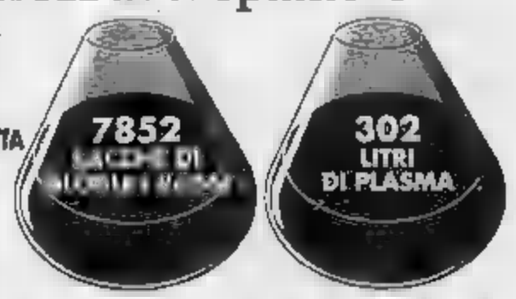

Infantile, timori infondati

I medici rassicurano le mamme che hanno bambini nei reparti

Le [illegible] hanno paura. Quelle che hanno avuto bimbi malati nei mesi scorsi hanno preso d'assalto i centralini dell'ospedale Regina Margherita: «Mio figlio [illegible] avuto la parotite [illegible] primavera, ha assunto gammaglobuline, come posso fare?»; «Ho una bimba di quattro anni, era ricoverata da voi, le avete dato albumina. Sono terrorizzata».

All'ospedale Infantile i Nas si [illegible] presentati giovedì. Hanno passato [illegible] setaccio gli scaffali della farmacia [illegible] del Centro trasfusionale: se ne sono andati senza sequestrare nulla, tutti gli emoderivati erano in regola.

I medici del Centro trasfusionale si danno un gran da fare nel rassicurare questa [illegible] quella madre: «Nessun bimbo - spiegano - ha contratto l'epatite C o è risultato positivo all'Hiv per essersi sottoposto [illegible] trasfusioni o [illegible] assunto emoderivati negli ultimi due anni».

Dai reparti arrivano segnalazioni allarmate: alcuni genitori oppongono resistenza alla somministrazione di derivati [illegible] sangue. «Reazioni isteriche» commentano i medici.

[illegible] fabbisogno di sangue dell'ospedale Infantile [illegible] soddisfatto dall'Avis: poco meno di 8 mila sacche di globuli rossi e oltre [illegible] litri di plasma l'anno. «Invitiamo le madri, quando [illegible] possibile, a donare [illegible] sangue per i loro bam[illegible]. Ma è sciocco esagerare: alcuni genitori vogliono portare a ogni costo in ospedale zii, amici e cugini, convinti che [illegible] sangue dei parenti sia [illegible] più sicuro per i loro figli. Ci è accaduto di sottoporre ai test per Aids [illegible] epatiti i congiunti dei bimbi ricoverati: i genitori non si fidavano dei [illegible]tri trasfusionali, e hanno così scoperto di avere parenti sieropositivi».

Oltre a promuovere [illegible] donazioni dei genitori, i medici dell'Infantile hanno avviato una campagna di «predeposito»: «Chi sa di dover sottoporre un figlio [illegible] un intervento chirurgico programmato nel tempo, può spingere il bambino [illegible] "auto-donazione": [illegible] bimbo "mette [illegible] parte" il suo sangue, che [illegible] utilizzato per lui al momento opportuno». [g. fav.]

Rischio sangue, i Nas in corsia

Sequestrati gli emoderivati non testati

«La circolare Poggiolini [illegible] sospe[illegible] e [illegible] ospedale piombano i carabinieri. Angelo Magrini, il presidente dell'associazione politrasfusi che ha denunciato lo scandalo del sangue, [illegible] stato sentito a lungo venerdì sera [illegible] maresciallo Sechi e dal brigadiere Lorato dei Nas di Torino. E adesso ci [illegible] militari in borghese nella divisione [illegible] Ematologia dell'Università, alle Molinette. Aprono i frigoriferi con le scorte degli emoderivati e controllano le vecchie confezioni [illegible] immunoglobuline, qu[illegible] non [illegible] per il virus dell'epatite C, prodotte e commercializzate dalle industrie farmaceutiche fino allo [illegible] agosto. Parlano con i medici, si consultano con il ministero a Roma («Ma si può sapere [illegible] l'onorevole Garavaglia ha dato o no disposizioni ufficiali?») e con il loro comando, spiegano la situazione a una dottoressa della direzione sanitaria venuta a seguire le operazioni.

Alla fine, ore 15 [illegible] ieri, [illegible] il sequestro. Nell'ufficio del direttore della prima cattedra di Ematologia, professor Alessandro Pileri, p[illegible] [illegible] titolare della seconda cattedra, professor Mario Boccadoro, il maresciallo stende il verbale che toglie dalla circolazione i flaconi diventati improvvisamente fuorilegge: «... e pone il materiale a disposizione dell'autorità giudiziaria». Boccadoro si accarezza la barba, perplesso: «Per carità, è [illegible] precauzione, una sicurezza in più. Ma ha senso? Anche [illegible] i [illegible] per l'epatite C, la lavorazione delle immunoglobuline è tale da escludere qualsiasi rischio [illegible] contagio. Un punto, questo, [illegible] cui la comunità scientifica internazionale non ha mai [illegible] dubbio».

Comunque, su circa 500 scatole custodite [illegible] freddo dei maxi-frigo della divisione, quelle che non si possono più utilizzare sono appena una ventina. Ma i carabinieri devono inventariare anche le scorte degli altri reparti che fanno [illegible] di questi prodotti, visitare le farmacie interne a tutti gli ospedali di Torino e [illegible] provincia. E poi [illegible] farmacie pubbliche e private, i magazzini [illegible] distributori. Un lavoraccio. Per [illegible] più, è sabato: la metà delle farmacie [illegible] chiusa, come chiusi [illegible] gli uffici [illegible] Settimo della Unione farmaceutica novarese o quelli di Torino della Unifarma, della Remedia, della Nastri e della Giovine farmaceutiche. «Per oggi andiamo dove siamo sicuri di trovare qualcuno» ordina [illegible] metà pomeriggio il comandante dei Nas. «Il resto lo faremo dal prossimo lunedì, inviando se necessario telegrammi e fax».

Intanto, l'ospedale Molinette è già alle prese [illegible] le reazioni di chi s'è [illegible] a trattamenti di immunoglobuline quando il test per l'epatite C non esisteva o non veniva utilizzato. Reazioni difficili da controllare, di rabbia e di paura. Alla divisione Ematologica dell'Università, i medici passano la metà del loro tempo a rispondere alle telefonate. «Dottore, sia sincero: che rischi corro?». «Che dice, faccio un esame per l'epatite C?». «Quali sono [illegible] percentuali di contagio?». «Posso continuare con la terapia?». A tutti, [illegible] professor Boccadoro risponde con le consuete calma: «I dati parlano chiaro: ogni forma di allarmismo è ingiustificata».

Ma allora, perché sequestrare le vecchie immunoglobuline? E perché questo fax dell'associazione politrasfusi? Nel documento, Magrini parla di «rischio epatite permesso per leggi» e accusa: «La leggerezza con cui si è preferito dare la precedenza [illegible] "smaltimento" delle scorte delle case farmaceutiche anziché alla salute, sicuramente ha creato qualche cittadino positivo al virus dell'epatite C».

Il professor Alessandro Pileri non riesce [illegible] spiegarsi quello che sta succedendo: «L'autorizzazione ministeriale si basa su un parere serio del comitato tecnico-scientifico. Quanto ai dati, so che a un gruppo di trapiantati di cuore - per i quali è necessario un [illegible] massiccio di immunoglobuline - è stata riscontrata [illegible] presenza dell'anticorpo dell'epatite C. Ma attenzione: nessun contagio, non hanno contratto il virus. Gli [illegible] hanno semplicemente segnalato una presenza passiva e temporanea di questi anticorpi, che nel giro di 30 giorni sono poi scomparsi».

Gianni Armand-Pilon

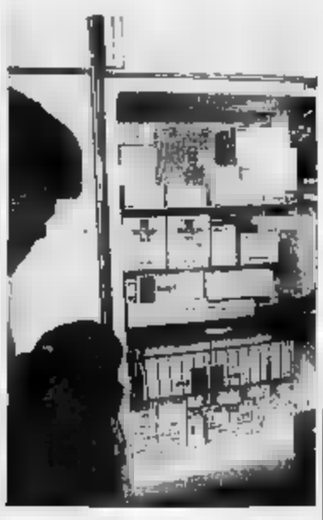

I carabinieri dei [illegible] all'uscita del reparto di Ematologia delle Molinette dopo avere sequestrato vecchie scorte [illegible] emoderivati tenuti [illegible] frigo

Test-soluzione per donatori

In base alle risposte l'Avis decide se accettare l'offerta

«Ha avuto rapporti omosessuali negli ultimi 12 mesi? [illegible] avuto rapporti sessuali [illegible] persone di[illegible] [illegible] partner abituale? Nel corso degli ultimi tre anni ha viaggiato all'estero?». Sono alcune domande del questionario Avis consegnato [illegible] donatori prima del prelievo di sangue: «Vogliamo evitare - spiega Donatella Laiolo, corresponsabile dell'Avis di via Ventimiglia - di accettare sangue da quanti si trovano nel periodo "finestra": il lasso di tempo successivo all'infezione, durante il quale i test non rilevano la presenza dei [illegible].

Oltre [illegible] [illegible]ti sui co[illegible]menti «a rischio», il questionario contiene domande sullo stato di salute. Dopo averlo compilato, il donatore lo presenta al medico: [illegible] ammette rapporti omosessuali rifiutiamo la donazione; [illegible] confessa altri comportamenti a rischio gli chiediamo di [illegible] dopo sei mesi». [illegible] risposte ad altre domande sono valutate caso per caso. Il medico chiede chiarimenti a chi barra il quadratino del «sì» per «Ha viaggiato all'estero?» o «Negli ultimi 12 mesi [illegible] [illegible] sottoposto a cure dentarie, fo[illegible] del lobo dell'orecchio, tatuaggi?», o ancora «E' stato esposto [illegible] malattie contagiose [illegible] famiglia o sul posto di lavoro?». «Poi - dice [illegible] Donatella Laiolo - decidiamo [illegible] farlo tornare dopo sei mesi o [illegible] il sangue».

[illegible] se qualcuno mente? Se [illegible] donatore [illegible] stato in Africa e dal dentista, [illegible] non lo scrive sul questionario? «Donare il [illegible] un gesto di generosità: nessuno ha interesse a mentire. E' impossibile immaginare un maniaco determinato a contagiare altre persone: dovrebbe già [illegible] a [illegible]s (dal risultato di un precedente test) di aver contratt[illegible] [illegible] virus. Dunque, se lo sa già, [illegible] superato la fase-finestra e il suo sangue verrebbe scartato dopo il nostro test». [g. fav.]

CASAPIEMONTE
SEDE: L.go Orbassano, 60 - Torino
FILIALI: C.so Casale, 308 - Torino
Via Carlo Alberto, 7/9 - Leini
Via V. Emanuele II, 19 - S. Maurizio C.se

PRECOLLINA [illegible] Corso Gabetti 62 mq più 27 mq sottotetto. Lit. [illegible] milioni 399.23.23
PIAZZA S. RITA presso prestigioso salone [illegible] camere cucina biservizi. Lit. 385 milioni [illegible]
[illegible] STATUTO (ideal) prestigiosi 150 mq [illegible] camere [illegible] servizi. Lit. 350 milioni 318.25.25
VALENTINO zona signorile molto [illegible] [illegible] camere soggiorno cucinotta bagno. Lit. 340 milioni 699.23.23
CASCINE VICA rilattato soggiorno cucinotta 2 camere bagno ter[illegible] posti auto. [illegible]
VILLA [illegible] mq terreno belvedere [illegible] piscina [illegible] km S. Mauro. Lit. 470 milioni 318.25.25
CASCINALE 30.000 mq bosco - frutteti mq 370 alloggi splendida Cocconato. Lit. 350 milioni 699.23.23
ATTICO 13° piano 190 mq alloggio 400 mq terrazzi centrale in Rivarolo. Lit. 445 milioni [illegible]
VILLA 1900 San Giorgio presso autostrada ristrutturata con giardino. Lit. 450 milioni Casapiemonte [illegible]33

Nuovi in palazzina L. 1.500.000 [illegible] mq
L. [illegible]000 camera, cucina, bagno
L. 203.000.000 [illegible] camere, salone, cucina, [illegible] bagni
[illegible] S. Maurizio C.[illegible] TEL. 011/924.44.66

PREZZI ECCEZIONALI
CASHMERE
MAGLIFFICIO VENDE PREGIATI CAPI DI MAGLIERIA A PREZZI DI FABBRICA
ELKAY FASHIONS - MONZA - Tel. 039 324.695
[illegible] Spambati 26 (vicino al [illegible] di Monza)
TORINO (TO) [illegible] SCONTO GROSSO
Frazione Marocchi 33 - [illegible] 011 945.38.85

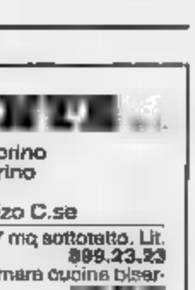

[illegible]
CORSO DI ANTIQUARIATO
Ultimi giorni per le iscrizioni al corso di antiquariato che prevede gli interventi pomeridiani o serali dei più noti esperti, antiquari e restauratori per far conoscere i mobili, i dipinti piemontesi, le sculture e le ceramiche ad appassionati, aspiranti operatori e neofiti. Inf. ed [illegible], al «S. Giuseppe», via S. F. da Paola 23, lunedì h. 10,30-19,30. Telef. altri gg. (011) [illegible].7803 - (0337) 500.425. Inizio corso martedì [illegible] novembre.

Chiuso il convegno nazionale del Cnr dedicato ai rapporti tra «Informatica, didattica [illegible] disabilità»

Anche la tecnologia può battere l'handicap

Dalla casa intelligente ai corsi di computer per bambini down

L'informatica al servizio dei disabili. Torino, città industriale e tecnologica per eccellenza, con forti tradizioni di solidarietà sociale [illegible] di volontariato, ha ospitato, da giovedì a ieri, il terzo convegno nazionale del Cnr dedicato ai rapporti tra «Informatica, didattica [illegible] disabilità»: una occasione importante per fare il punto sulle tecnologie a sostegno della integra[illegible] scolastica, sociale e lavorativa degli handicappati.

Tre giorni di lavori, organizzati d'intesa con [illegible] Csi-Piemonte (Consorzio per il sistema informativo) [illegible] l'associazione [illegible] volontariato Arca, presieduta da Marella Agnelli: seicento partecipanti, oltre cento relatori provenienti da tutta Italia, dodici seminari, una mostra degli ausili. «L'iniziativa ha voluto dimostrare - spiega Alberto Tronconi, ingegnere del Cnr e «padre» della manifestazione - il valore e l'efficacia delle ricerche a favore dei disabili, proprio in un momento in cui la congiuntura economica [illegible] ripercuote negativamente sul Paese, incrementando le gravi restrizioni che coinvolgono le risorse finanziarie ed umane destinate ai più deboli».

Ricerche [illegible] hanno prodotto novità sofisticate come la «casa intelligente»: cioè, l'insieme di tutti quei sistemi che permetto[illegible] ad un disabile di controllare l'ambiente circostante: accendere [illegible] tv; aprire [illegible] porta; rispondere al telefono; controllare la temperatura... Oppure, il dispositivo per consentire ad una persona che non [illegible] in grado di parlare di esprimere egualmente i propri bisogni essenziali, anche in modo molto articolato. Digitando una o più immagini che appaiono sullo schermo [illegible] su una carrozzella autonoma e senza fili, il [illegible] può lanciare nell'ambiente un messaggio fonico altamente personalizzato. Può far sapere, ad esempio, non solo che ha sete, ma anche che [illegible] desidera bere [illegible] così via.

Una parte significativa [illegible] esperienze presentate è stata realizzata nelle scuole, spesso a sostegno dei disabili più gravi. «Anche questo [illegible] uno [illegible] meriti del convegno - sottolinea Giuliana Oberto Conta, dell'Irrsae-Piemonte, l'Istituto di ricerca sperimentazione e aggiornamento educativi - perché ha consentito l'incontro fra insegnanti, riabilitatori e tecnici informatici. Chi [illegible] ricerca non può restare chiuso nel suo laboratorio, deve confrontarsi con quanti operano quotidianamente a contatto con l'handicap. Le nuove tecnologie non possono diventare ulteriori barriere ad un reale inserimento sociale».

Qualche esempio, spigolando tra le relazioni della «tre-giorni» torinese. L'Italsiel ha illustrato il primo corso di informatica per ragazzi Down, alcuni [illegible] quali frequentano ora un tirocinio di lavoro presso aziende del Gruppo Iri-Stet, sfatando il luogo comune che li crede impegnabili solo in lavori manuali [illegible] ripetitivi. [illegible] giovani handicappati intellettivi hanno dimostrato di [illegible] buone potenzialità per svolgere bene alcuni compiti [illegible] un ambiente di lavoro complesso, grazie al computer», precisa Anna Contardi, dell'Associazione bambini Down di Roma, che ha seguito l'esperienza.

Infine, l'Associazione Arca ha presentato la «bottega della fiaba elettronica» sperimentata da Elio Tesio e collaboratori, che ha consentito a bambini sordi di «ascoltare» favole e racconti [illegible] di impadronirsi della tecnica per «costruire» essi stessi alcune fiabe.

Mario Tortello

Riunione nazionale

Ieri assemblea di autoconvocati del gruppo Fiat

Riunione ieri mattina, nella sede del quartiere San Donato, dei delegati autoconvocati di tutta Italia della Fiat. Alla riunione [illegible] presenti circa 70 persone, oltre che [illegible] Torino, [illegible] Cassino, Pomigliano e Arese. L'incontro è servito soprattutto a delineare una proposta per un'assemblea nazionale degli autoconvocati aperta [illegible] tutte le organizzazioni.

L'intenzione è di elaborare una piattaforma che prenda in considerazione i contratti di solidarietà, come prima risposta alla crisi in atto, e la riduzione d'orario come obbiettivo principale. [illegible] parlato anche di organizzare una campagna di informazione sulla rielezione dei consigli [illegible] fabbrica.

All'incontro era presente Fulvio Perini, della Cgil, leader della componente «Essere sindacato», [illegible] la sua presenza - [illegible] stato sottolineato - era a titolo personale.

LA STAMPA

PIEMONTE PARCHI

REGIONE PIEMONTE
ASSESSORATO PARCHI

COORDINAMENTO
NAZIONALE PARCHI
E DELLE RISERVE NATURALI

.....TRACCE.....

CON IL PATROCINIO DEL MINISTERO DELLA PUBBLICA ISTRUZIONE

Un grande concorso aperto a tutti. Ragazzi e studenti. Da soli o in gruppo.

Tracce (segni, impronte, scritte) di animali o di persone, naturali o umane, tracce reali o immaginarie, in un parco naturale o nell'ambiente in cui si vive ogni giorno, per costruire insieme un grande atlante di luoghi reali e sognati. Tracce da rappresentare con foto, disegni, carte, mappe, plastici, calchi, giochi, video, software o con qualsiasi altra tecnica

D.M. n. 6/4726/B del 9-8-1993

MIGLIAIA DI PREMI

Per i lavori migliori (o a estrazione fra tutti i partecipanti): una stazione multimediale, PC, Notebook, Mountain bike offerti da **SuperComputer**,
Zaini, tende, sacchiletto, videocassette, portafogli offerti da **Ferrino**,
Voli destinazione Europa/ Mediterraneo
offerti da

Nouvelles Frontières

in collaborazione con

école
idee per l'educazione

Informati subito, compilando il coupon pubblicato qui a fianco.
Ai primi 2000 richiedenti sarà inviato in dono [illegible] *vita*, di [illegible] Attenborough, ai successivi 2600 [illegible] *degli* [illegible].
Tra tutte le richieste pervenute saranno inoltre sorteggiate 8 copie [illegible] *Enciclopedia Generale* [illegible] *Agostini* (22 volumi) e [illegible] copie [illegible] *Grande Atlante d'Europa De Agostini*.
I volumi [illegible] offerti [illegible]

ISTITUTO GEOGRAFICO [illegible]

I lavori [illegible] inviati [illegible] il 15 dicembre [illegible]

[illegible] ORGANIZZAZIONE
Tel/Fax 011. 545567 (24h)

Per ricevere ulteriori informazioni ritagliare il coupon e inviarlo a
école - Concorso Tracce
via S. Francesco d'Assisi, 5
10122 Torino

Desidero ricevere, gratuitamente e senza impegno, maggiori informazioni sul [illegible] "TRACCE"

NOME
COGNOME
INDIRIZZO
PV CAP TEL FAX

SCUOLA
INDIRIZZO
PV CAP TEL FAX

FERRINO
TENDE · ZAINI · SACCHILETTO

Gruppo Novacoop
coop
ipercoop

NUMEROVERDE 1678 - 15022

Lions Club
Torino Stupinigi

OLIVA 2000 S.R.L.
Alimenti Surgelati per la ristorazione
Via [illegible], 54 - FINALE [illegible]
Tel. 019/692354-690172

LA STAMPA
SAVONA
E PROVINCIA
Domenica 7 Novembre 1993 pv 59
Redazione: Savona, p. Marconi 3/6, tel. 802.081 - Stampa In, tel. 263.910

SURGELATI
TUTTO FREDDO
TEL. 950.777
BORGHETTO S.S.

Novità nell'inchiesta sul palazzo di giustizia, polemiche politiche, la Lega torna all'attacco

«Savona è una città di inquisiti»

Avviso di garanzia anche all'ex sindaco Scardaoni

L'ex sindaco pci Umberto Scardaoni

Sotto accusa in cinque

Gaggero, Galliano, due tecnici e anche le cooperative rosse

L'ingegnere del Comune Enzo Galliano

SAVONA. Abuso d'ufficio, falso ideologico e frode in forniture pubbliche. Sono le [illegible] contenute negli avvisi di garanzia recapitati all'ex senatore ed ex sindaco di Savona Umberto Scardaoni (pci - pds); all'architetto Nino Gaggero, all'ingegnere capo del Comune, Enzo Galliano; al responsabile del [illegible] cooperative Ccpl di Reggio Emilia, Ideo Francia, e all'ispettore del ministero dei Lavori pubblici, Gabriele Troilo. Riguardano la costruzione del palazzo di giustizia (25 miliardi di costo) e si riferiscono a presunte irregolarità che vanno dal 1982 al [illegible].

Il progetto del palazzo di giustizia, firmato dall'architetto fiorentino Leonardo Ricci, con il progredire dei lavori stato definito «un monumento allo spreco». Ora l'inchiesta del sostituto procuratore Alberto Landolfi fa bolla come fonte di arricchimenti sospetti, anche se tutti da dimostrare.

Infatti, sembra che prima di firmare gli avvisi di garanzia il magistrato abbia controllato i conti e i movimenti bancari dei destinari dei provvedimenti, ma non si sa con quali risultati, perchè il sostituto Landolfi mantiene sull'inchiesta quello che si definisce il «massimo riserbo». Non è stato ricevuto neppure Angelo Luciano Germano, difensore di fiducia di Galliano.

Lo fondamenta del palazzo di giustizia (una selva di pali in cemento armato dal costo proibitivo), secondo l'accusa [illegible] state un pozzo senza fondo dove sono finiti miliardi di finanziamenti pubblici. Nel mirino anche i subappalti: 30 mila [illegible] lavoro affidate a varie imprese. Il perito dell'accusa, Federico Bertone, spiega: «Equivalgono ad un anno di lavoro di 8 operai».

Le accuse del magistrato sono incardinate sull'appalto dei lavori al consorzio delle cooperative di Reggio Emilia e sull'iter amministrativo che ha portato alla realizzazione dell'opera, in cui si trova traccia nei verbali della giunta comunale. Il ribasso sul prezzo d'asta è stato quasi irrisorio: 2,12 per cento. Nonostante le irregolarità nella realizzazione di Palazzo di giustizia, rilevate dall'apposito Commissione regionale e rimarcate in Consiglio comunale, l'ex sindaco Scardaoni avrebbe imposto la prosecuzione dei lavori, «per non perdere il finanziamento pubblico». Inoltre, sembra che l'ispettore ministeriale Gabriele Troiolo, sia stato «imposto» da pressioni politiche.

Il ruolo predominante di questa vicenda giudiziaria è attribuito all'ex senatore Umberto Scardaoni e a Ideo Francia, abile tessitore di rapporti con le amministrazione rosse.

L'architetto Nino Gaggero, ex Ctu regionale negli anni '80, sarebbe stato nominato direttore dei lavori in sostituzione e su richiesta del progettista. Nessuna difficoltà nel prenderne atto da parte del Comune, che gli affiancò l'ingegnere [illegible] Galliano. I primi a rispondere alle contestazioni del magistrato saranno proprio Galliano e Umberto Scardaoni. L'appuntamento è per il 12 e 13 novembre. **[b. b.]**

SAVONA. Non c'è pace per il pci-pds. L'ex sindaco Umberto Scardaoni ha ricevuto un avviso di garanzia per l'inchiesta su palazzo di giustizia. Una notizia che arriva dopo l'indagine avviata sull'assessore Berruti, il rinvio a giudizio del consigliere Giorgio Dagna per evasione fiscale e, proprio ieri, l'indagine amministrativa della Corte dei conti sull'ex senatore Giovanni Urbani, per non ricordare giovanni Busso ed Elvio Varaldo (inchiesta depuratore).

Sale così la febbre della polemica politica, a cominciare dalla Lega che, al grido di «l'avevamo detto», alza [illegible] tiro. Cappelli si fa sentire: «Savona diventa una delle città fra le più inquisite d'Italia e molte inchieste devono [illegible] concludersi. Mi riferisco soprattutto all'indagine sulla gestione calore e quella sul depuratore». Alla luce di questi risultati, si rivelano ben fondate le accuse lanciate dalla Lega Nord [illegible] la giunta. Sinora tutte le questioni sollevate dalla Lega hanno trovato riscontro. Lascio quindi immaginare ai savonesi come venisse amministrata la città [illegible] pci-pds». E aggiunge: «Gli avvisi di garanzia non sono [illegible] finiti. Abbiamo infatti inviato esposti anche sulle Ammiraglie mentre ora stiamo raccogliendo materiale sulla fortezza del Priamar. A questo punto è evidente per tutti che il pci-pds non ha amministrato nell'interesse della città. Di fronte ai risultati delle inchieste la giunta Tortarolo dovrebbe dimettersi anzichè trastullarsi [illegible] la vicenda dei dimissionati. E i fatti che riguardano Giovanni Urbani rappresentano l'ennesimo tassello che si inserisce nel mosaico che illustra la classe dirigenziale che [illegible] governato la città. Gli amministratori dovranno stare attenti che i savonesi non perdano la pazienza cacciandoli dal Comune. Palazzo Sisto, che dovrebbe rappresentare l'onore [illegible] Savona, [illegible] diventato simbolo della crisi cittadina».

Il sindaco Tortarolo difende l'operato della giunta: «Spero che la situazione venga chiarita rapidamente consentendo agli accusati di discolparsi. Sul piano umano solo solidale con Scardaoni e Galliano. La giunta, comunque, deve continuare a svolgere il suo lavoro. Del resto l'inchiesta riguarda vecchie vicende». Il segretario [illegible] pds Giacobbe contrattacca: «C'è un'azione per gettare discredito sulla sinistra, e questo senza mettere in dubbio l'operato dei magistrati. Attendiamo con fiducia l'esito delle inchieste».

L'architetto Nino Gaggero, coinvolto nell'inchiesta sul palazzo di giustizia

Il segretario del psi Tomaso Amandola sentenzia: «Nel [illegible] sembrava che tutto il male fosse in casa socialista, ora mi pare che la situazione debba essere rivista. La storia sta facendo giustizia e si scopre che non esistono partiti puri».

Ermanno [illegible]

«Sono tranquillo e sereno»

Così ora si cerca di spiegare perché il tribunale costò tanto

SAVONA. «Non conosco ancora i termini della questione perchè l'avviso di garanzia [illegible] generico. Posso solo immaginare che i giudici stiano indagando sui costi per la costruzione del palazzo di giustizia». E' il commento [illegible] Umberto Scardaoni sindaco di Savona quando iniziarono i lavori. [illegible] sereno - dice l'ex senatore [illegible] pci-pds -. Ho [illegible] pre ritenuto che un merito di quell'a[illegible] fu di aver risolto un problema che si trascinava [illegible] anni. L'opera è di grande rilievo, anche se [illegible] può discutere dal punto di vista estetico. E' fuor [illegible] dubbio che per la sua realizzazione [illegible] meno tempo di quello che servì per la costruzione di altre opere». «Se i costi lievitarono - prosegue Scardaoni - ciò fu dovuto a due motivi. In quegli anni l'inflazione oscillava fra il 13 e il 16 per cento. E poi non fu calcolata l'Iva. E' per questo che i 16 miliardi previsti in un primo momento, diventarono ventuno». Scardaoni fu segre[illegible] provinciale del pci, poi consigliere comunale, sindaco e [illegible] natore. Ora fa parte del gruppo consiliare pds, ma non ha più la tessera del partito e ha fondato un centro politico autonomo.

Fra gli indagati c'è anche l'architetto di Albisola, Nino Gaggero, 72 anni: «Non conosco le contestazioni - dice - attendo l'interrogatorio del magistrato. Sono stato direttore dei lavori fra l'82 e l'83, ma solo in sostituzione dell'architetto Ricci. Quando si assentava da Savona, [illegible] appoggiava a me». L'ingegnere Enzo Galliano non ha voluto fare commenti. **[c. v.]**

L'ex senatore pci-pds e le «consulenze d'oro» a Roma dell'agenzia spaziale

La Corte dei Conti indaga su Urbani Miliardi sospetti nella gestione Asi

L'ex senatore pci-pds Giovanni Urbani

SAVONA. L'ex [illegible] del pci-pds, Giovanni Urbani, ora capogruppo pds in Provincia è stato sindaco di Savona, ex presidente dell'Anpi, parla[illegible] re per numerose legislature e dirigente del partito comunista e poi del pds) è coinvolto in un procedimento per danno alla finanza pubblica avviato dalla procura generale della Corte dei Conti nei confronti [illegible] un gruppo di ex amministratori dell'Asi, l'agenzia spaziale italiana, fondata nell'88.

Nel mirino dei giudici romani sarebbero finite le spese di gestione dell'agenzia aerospaziale della quale Urbani aveva fatto parte fino all'anno scorso come consigliere di amministrazione.

Nei giorni scorsi la procura g[illegible] della Corte [illegible] conti ha inviato quattro avvisi di procedimento per danno alla finanza pubblica provvisoriamente quantificato in [illegible] miliardi e 161 milioni.

Il primo avviso riguarda i [illegible] milioni spesi dall'Asi in consulenze e prestazioni varie nel tentativo di acquistare a Roma, spendendo quasi [illegible] miliardi, un palazzo che il venditore un anno prima aveva pagato meno di 20 miliardi.

L'acquisto fu bloccato [illegible] magistratura contabile a causa della macroscopica illegalità di tutta l'operazione.

Il secondo avviso riguarda [illegible] milioni «spesi - afferma la procura - per scopi del tutto estranei alle finalità istituzionali di un'agenzia spaziale: fra l'altro manifestazioni [illegible] partito (45 milioni e mezzo al festival dell'Unità tenutosi [illegible] Genova nell'89) oppure spettacoli e concerti (72 milioni e mezzo nel 90 e 172 milioni nel 91 al festival dei due mondi di Spoleto). Il terzo avviso concerne 183 milioni erogati dall'agenzia [illegible] ziale italiana a vario titolo (rappresentanza, regali, offerte di pasti e consumazioni ad amministratori e dipendenti) senza alcun nesso con le finalità istituzionali e rappresentative dell'agenzia.

Oggetto del quarto avviso è la [illegible] (circa un miliardo e 890 milioni [illegible] lire) erogata dall'Asi a persone estranee per [illegible] lenze e incarichi che, per legge, dovevano invece essere affidati a personale dell'agenzia. Dei quattro avvisi, firmati dal vice procuratore generale Antonio Vetro, sono destinatari l'ex presidente dell'agenzia aerospaziale, Luciano Guerriero e l'ex direttore generale, Carlo Buongiorno.

Ma [illegible] dei Conti chiama in causa anche altre persone, alcune per uno solo e le altre per più dei gruppi di spesa ritenuti illegittimi. Fra questi appunto l'ex senatore Giovanni Urbani, che faceva parte dei consiglieri [illegible] amministrazione il cui mandato è scaduto nel luglio scorso.

L'inchiesta della procura dei Conti [illegible] scattata in seguito a un'ottantina di interrogazioni parlamentari sulla gestione dell'Asi, di alcuni esposti inviati dall'ex presidente del comitato scientifico Remo Ruffini, [illegible] polemiche suscitate [illegible] controverso esito della missione «tethered» (il satellite filo guidato) in collaborazione con la Nasa. **[c. v.]**

Nel centro storico

Pensionato muore i ladri svaligiano l'appartamento

SAVONA. Ladri-sciacalli in azione nel [illegible] storico. Hanno svaligiato un alloggio di via Vacciuoli che apparteneva a un pensionato di 80 anni, Oreste Rossi, deceduto una decina di giorni fa. I malviventi sono entrati nell'appartamento e, indisturbati, hanno fatto razzia di tutto quello che hanno trovato: il televisore, gli elettrodomestici, oggetti d'oro e denaro. Poi sono fuggiti con un bottino miliardario.

Nessuno dei vicini di [illegible] si è però accorto [illegible] nulla. Il furto è stato scoperto l'altra mattina dal figlio del pensionato, il quale [illegible] ha potuto fare altro che presentare [illegible] denuncia alla polizia.

Sulla vicenda sono ora in corso indagini da parte degli agenti della squadra mobile di Savona. La polizia non esclude che il colpo sia stato messo a segno da qualche tossicodipendente alla ricerca dei soldi necessari per l'acquisto dell'eroina. **[c. v.]**

RILASSARSI DALL'ANSIA COL TRAINING AUTOGENO

Il training autogeno è la più nota tecnica di rilassamento di origine scientifica. Il T.A. rispetto a molte altre tecniche presenta il vantaggio [illegible] una semplice applicabilità. Il corso [illegible] svolge in 10 lezioni, con cadenza settimanale. Nel corso si apprendono, in fasi successive, esercizi che perfezionano [illegible] capacità [illegible] rilassamento, controllo delle reazioni emotive [illegible] neurovegetative. Alcuni obbiettivi che il Training si propone di raggiungere:

- il controllo dell'ansia
- il superamento di problemi psicosomatici (tra cui mal [illegible] testa, disturbi [illegible] digerente, insonnia,..)
- la desensibilizzazione da paure, fobie, difficoltà sessuali
- la preparazione al parto
- il miglioramento delle prestazioni fisiche [illegible] mentali, (sport, studio, lavoro)

La pratica non richiede particolari capacità preliminari, né abbigliamento diverso dall'usuale.

I corsi [illegible] organizzati [illegible] RELAX CENTER
Un centro interamente dedicato [illegible] rilassamento e [illegible] gestione [illegible] stress, gestito da professionisti laureati, con esperienza pluriennale.

I corsi avranno luogo a partire da:

- lunedì 15 novembre in orario 19/20,30 oppure in orario 21/22,30 presso il **Centro Cosmedica** in via Paleocapa 21 Savona
- mercoledì 17 novembre in orario 19/20,30 presso il **Centro Studi Danza** in via Bolognani 4 Finale Ligure

Per informazioni e prenotazioni telefonare a:
Cosmedica - Savona - Tel. 019 853.866 - orario 9-12/15-19
Centro Studi Danza - Finale - Tel. 019 602.365 - orario 15-21

emilux s.n.c.
HI FI VIDEO TV AUDIO
SAVONA via ASTENGO,28/45 r tel.019 825933
PRESENTA
SISTEMI INTEGRATI AUDIO VIDEO
YAMAHA

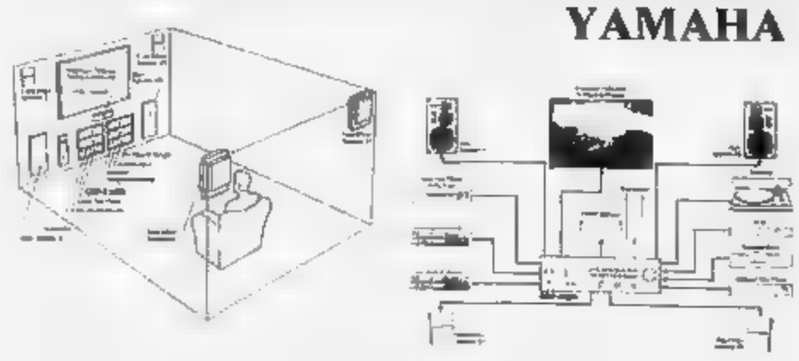

SALE DIMOSTRATIVE

Accolto il ricorso del Comune contro il Catasto: estimi ridotti del 20 per cento

Savona, meno tasse sulla casa

I proprietari di immobili beneficeranno di sconti sul pagamento dell'Ici sulla dichiarazione dei redditi
Le vecchie tariffe paragonavano il valore delle abitazioni del capoluogo a quelle dei centri turistici

SAVONA. Meno tasse per i savonesi. La censuaria centrale ha accolto il ricorso presentato dal Comune contro gli estimi catastali. Il valore fiscale delle case savonesi a partire dal 1994 subirà quindi una riduzione media del 20 per cento con ripercussioni su tutte le tasse basate sul patrimonio immobiliare e in particolare sull'Ici. Si tratta di un provvedimento che ridurrà sensibilmente l'impatto degli aumenti varati dal Catasto nel 1990.

La censuaria centrale ha accolto le istanze del Comune che aveva chiesto pesanti riduzioni per la maggior parte delle tariffe fissate dall'Ufficio tecnico erariale. Per gli immobili che rientrano nell'ambito della categoria A1 (abitazioni signorili) è prevista una riduzione del 23 per cento mentre per la categoria A2 (civile abitazione) è previsto uno sconto del 20 per cento. Per la A3 (abitazione la riduzione sarà del 16 per cento per le abitazioni di tipo popolare (A4) del per cento e per quelle ultrapopolari (A5) la diminuzione sarà del 10 per cento. Uno sconto del 20 per cento per i villini (A7), del 20 per cento per le ville (A8), del 10 per cento per i castelli (A9) e del 25 per cento per gli uffici (A10).

Ecco in gli effetti di questa decisione sull'Ici, l'imposta che colpisce il patrimonio immobiliare. Il valore catastale di una classificata nell'ambito della categoria A2 (normale) di vani è di 130 milioni. Il proprietario di un immobile come questo dovrebbe versare per l'Ici 650 mila lire. Grazie alla riduzione del 20 per cento sulle tariffe ottenuta dal Comune, l'importo dell'Ici scenderà a mila lire. Analogamente, il proprietario di una casa di tipo economico (A3), grazie allo sconto del 16 per cento, dovrà pagare anzichè mila lire . La riduzione del valore catastale delle abitazioni di Savona avrà inoltre ripercussioni importanti anche sulla dichiarazione dei redditi. Anche per il «740», infatti, si tiene conto del valore degli immobili.

La commissione censuaria centrale ha accolto il ricorso dell'amministrazione le riconoscendo fondate le obiezioni sul metodo seguito dal Catasto per la determinazione delle nuove tariffe. La revisione degli estimi era stata effettuata dividendo la provincia di Savona in tre fasce parallele a partire dalla costa. Nella prima fascia era incluso il territorio di Savona e di tutti gli altri Comuni che si affacciano sul mare. Per gli immobili inseriti in questa zona sono stati decisi aumenti del per . La fascia montana, comprendente Comuni come Altare, Carcare e Cairo quella considerata di pregio e quindi soggetta a minori aumenti. Il Catasto aveva inoltre previsto una fascia intermedia che prendeva in riferimento Comuni come Quiliano. Questa suddivisione ha provocato evidenti discriminazioni.

Le abitazioni di Savona, infatti, sono state classificate come quelle dei centri turistici tipo Alassio, Spotorno, Andora, Finale Ligure. Inoltre il Catasto non aveva tenuto conto del grave stato di degrado in cui versa gran parte del patrimonio immobiliare savonese. [e. b.]

Accolto il ricorso sugli estimi catastali

Savona trova 19 miliardi

Lavori urgenti per l'alluvione e miglioramenti in corso Italia

SAVONA. Comune una manovra finanziaria da 19 miliardi. L'amministrazione comunale ha deciso di dar fondo a tutte le risorse economiche disponibili per realizzare alcune opere pubbliche urgenti per danni causati dall'alluvione.

La manovra di assestamento ha provocato vivaci discussioni in giunta soprattutto per quanto riguarda l'impiego delle risorse. In particolare l'assessore Brunetti non ha gradito la decisione dei colleghi di giunta di rinviare i lavori di Palazzo Gavotti. L'edificio che ospitava l'ex biblioteca civica era infatti destinato nelle previsioni dell'assessore alla Cultura ad accogliere i quadri della pinacoteca che rischiano di andare in rovina. L'intervento di ristrutturazione di Palazzo Gavotti è stato invece rinviato al 1994, così come la passeggiata a mare di corso Vittorio Veneto. Per quanto riguarda la manovra di assestamento, l'aspetto più rivelante è quello dell'impiego delle risorse finanziarie. Il Comune ha infatti deciso di mettere in campo circa miliardi che erano avanzati dai bilanci precedenti: utilizzando queste somme, infatti, la giunta Tortarolo eviterà di avviare mutui che dovranno essere pagati nei prossimi anni. Il Comune utilizzerà inoltre 3,5 miliardi provenienti dai fondi per l'alluvione del 1992 e miliardi ricavati dagli oneri urbanizzazione. Verrà chiesto mutuo di 4 miliardi.

Gli interventi principali riguardano il recupero dei danni provocati dall'alluvione (circa 2 miliardi e 900 milioni). Altri 3 miliardi di lavori già stati appaltati per sistemazione dell'arredo urbano, i semafori, la segnaletica, il rifacimento delle aiuole di corso Italia e dell'illuminazione. Il maggior entrato derivato dal gettito Ici (1500 milioni) verrà impiegato in parte per la restituzione dell'Iciap pagata e in parte per ristrutturare il cimitero di Zinola. [e. b.]

Blitz dei carabinieri in centro

Sorpresa mentre vende l'eroina

SAVONA. I carabinieri di Savona alzano il tiro contro i drogati del centro città. Ieri pomeriggio è finita in manette, l'accusa di spaccio di eroina, Maria Maletta, 39 anni, residente ad Altare in via XXV Aprile 19/4. La donna è caduta nella rete tesa dai carabinieri nucleo operativo, impegnati nell'ennesimo servizio vigilanza nella zona di via Paleocapa. I militari l'hanno sorpresa mentre cedeva la droga a due tossicodipendenti seduti una panchina dei giardini di piazza del Popolo.

L'episodio è avvenuto poco dopo le 16. La donna si è avvicinata ai due drogati immaginare di essere controllata dai carabinieri in borghese e ha gettato in un'aiuola gli involucri la droga. Non ha avuto alcuna possibilità di fuga. Maria Maletta è state bloccata dopo pochi attimi insieme ai due clienti, che ora saranno segnalati alla prefettura, come prevede la nuova legge sulla droga. Nelle tasche sono state trovate altre cinque bustine che contenevano complessivamente 6 grammi di eroina. Ieri sera, durante una perquisizione nell'appartamento di Altare dove abita la donna, i carabinieri hanno recuperato sostanze da taglio e l'attrezzatura necessaria per la preparazione delle dosi. Maria Maletta sarà trasferita nel carcere di Torino. Domattina sarà interrogata dal gip Giorgi. [c. v.]

NOTIZIE FLASH

PROCESSO

Domani torna in appello il caso di Massimiliano Mura

Inizia domani davanti alla corte d'Assise d'appello di Torino il processo a Sergio Re, 56 anni, l'ex portuale accusato di aver ucciso la convivente, Massimiliana Mura, gettandola dalla finestra della casa di Crispi. Per Re si tratta del terzo processo d'appello. La corte di Cassazione ha annullato già due volte le sentenze di secondo grado. [c. v.]

FINALE

Si prepara una grande festa per la nonnina di Quiliano

Nonna Marina compie 104 anni. Domani verrà festeggiato il compleanno di Maria Becco De Salvo. Si tratta della cittadina più longeva di Quiliano, che ha avuto 8 figli (di cui 5 viventi), 12 nipoti, 10 pronipoti e 2 trisnipoti. [e. b.]

CELLE L.

Consiglieri contro giunta sulla ristrutturazione Enel

La giunta contestata in Consiglio comunale per la ristrutturazione della centrale Enel di Vado Ligure. Il sindaco Roberto Peluffo duramente attaccato da dc, Lega Nord e soprattutto dai Verdi per non aver reso pubblica una lettera del ministero dell'Ambiente contro la ristrutturazione della centrale. [e. b.]

ALBISOLA

Svaligiati gli uffici dell'assicurazione

Ladri in azione, l'altra notte, negli uffici dell'assicurazione «Riass» in via Brignoni. I malviventi sono entrati nei locali forzando la porta di ingresso e, indisturbati, hanno messo a soqquadro cassetti e armadi impadronendosi per poche centinaia di mila lire. [c. v.]

ALBISOLA

Bruciate le poltrone in un palazzo delle Fornaci

Raid vandalico in corso Vittorio Veneto. I vandali hanno incendiato un dell'Amnu, sradicato una pianta di arance e poi dato fuoco alle cassette della posta civico 20. Infine il commando ha anche danneggiato alcune auto in sosta. [c. v.]

VARAZZE

I fratelli Sabrina sul luogo della strage

Domenico e Emiliana Scandiuzzi, 25 e anni, Como, figli di Maria Grazia Maiolo e fratelli Sabrina sono arrivati ieri a Varazze per vedere l'appartamento di via Ciarli dove 15 giorni fa Hamed Mohamed Osman ha compiuto la strage. [a. z.]

Si allarga l'inchiesta sulla lottizzazione dei Bruciati: un'altra persona indagata

Dottino, scoperto l'intermediario?

Avviso di garanzia per Domenico Briano, di Santuario, titolare di due agenzie immobiliari
L'accusa dei giudici è concorso in concussione aggravata con l'ex assessore di Albissola Mare

SAVONA. allarga l'inchiesta della magistratura sul piano di lottizzazione della collina Bruciati, che nei giorni scorsi ha portato all'arresto dell'ex assessore alle finanze del Comune Albissola Marina, Claudio Dottino, 35 anni, abitante in viale Liguria 39. Da ieri c'è un'altra persona indagata. Si tratta Domenico Briano, 59 anni, residente in via Cimavalle 6, che con i figli Luigi e Andrea è titolare delle società immobiliari Luana e San Luigi.

Il procuratore della Repubblica, Renato Acquarone, gli ha inviato un avviso di garanzia nel quale viene ipotizzato il capo di accusa di concorso in concussione aggravata con Claudio Dottino. Sulla vicenda il magistrato preferisce mantenere il più stretto riserbo. Il procuratore Acquarone si limitato a confermare la notizia dell'invio dell'avviso di garanzia, lasciando intendere che l'imprenditore potrebbe essere sentito già la prossima settimana. Nulla è invece trapelato sul coinvolgimento di Domenico Briano nell'inchiesta. E' certo, comunque, che la società immobiliare Luana, insieme ad altre due, aveva venduto concessioni edilizie e piani di lottizzazione della collina dei Bruciati, all'amministratore dell'immobiliare milanese «Gila» (la sua identità è ancora stata svelata dagli investigatori) che sarebbe stato vittima della concussione.

Domenico Briano, 59 anni

Secondo gli inquirenti, rappresentante della «Luana» avrebbe fatto da intermediario nei rapporti fra gli acquirenti progetto lottizzazione e l'ex assessore alle finanze. Quest'ultimo avrebbe chiesto una tangente da mezzo miliardo per evitare «possibili bastoni fra le nella realizzazione del piano intervento edilizio. Un'accusa che, comunque, Dottino ha respinto decisione. «Sono stato un ingenuo, - ha detto nel primo interrogatorio - Volevo risolvere una questione che si trascineva da tempo. Nessun interesse personale». [c. v.]

CONSIGLIO COMUNALE

No all'autoscioglimento

Primi effetti politici provocati dal caso-Dottino. Ieri c'è un accordo tra dc, pri e pds evitare, almeno per il momento, l'autoscioglimento del Consiglio comunale Albissola Marina. La base del pds, riunitasi ieri pomeriggio in assemblea, concorda con la proposta della giunta di portare prima a termine le opere e le attività amministrative urgenti e in via definizione. Secondo il pds, rappresentato in giunta dagli assessori Luciano Canepa e Maurizio Gay, eletti nella lista «Per Albissola», il consiglio dovrà sciogliersi a febbraio del '94 per offrire ai cittadini l'opportunità rinnovare il vertice politico-amministrativo del paese secondo le nuove leggi elettorali. Per quanto riguarda la surrogazione del dimissionario Dottino, il pds chiede che venga sostituito, alle Finanze, con un tecnico estraneo al Consiglio. [a. z.]

Una nuova asta

Celle, il Comune vende i lotti l'Ippocampo

CELLE L. Entro la fine dell'anno sarà deliberata la messa in vendita dell'ex bar ristorante «Ippocampo».

La giunta comunale, dopo il fallimento di una prima asta andata deserta per il costo elevato dell'immobile (circa 1 miliardo) deciso che tenterà ancora la vendita ai privati. Ma se non riuscirà vendere in blocco l'Ippocampo, lo cederà frazionato. L'idea della giunta di vendere piano terra, con il bar, e dare in concessione a chi acquisterà il locale l'ultimo piano, all'altezza dell'Aurelia, da adibire a ristorante. Il corpo centrale dell'edificio resterà di proprietà del Comune. Con una parte del ricavato della vendita del bar, gli amministratori intenderebbero ristrutturare l'ammezzato per adibirlo a sala congressi polifunzionale e trasferirvi le riunioni del consiglio le. La vecchia sala consiliare, al piano terra del palazzo civico, verrebbe destinata a galleria permanente per mostre e rassegne culturali. [a. z.]

Ponte da abbattere

Via Corsi sarà chiusa da martedì

SAVONA. Da martedì rivoluzione traffico in centro per i lavori di demolizione del ponte ferroviario di via Corsi. L'assessore alla viabilità Giancarlo Berruti ha previsto di deviare flusso del traffico in XX Settembre. Via Corsi verrà infatti chiusa per alcuni giorni per consentire l'ultimazione dei lavori. Si tratta dell'ultimo ponte ferroviario che verrà abbattuto dopo Michele, Mazzini e corso Viglienzoni.

Intanto l'amministrazione comunale ha varato un piano generale per il rifacimento della segnaletica stradale e la sistemazione delle nuove targhe con le indicazioni toponomastiche. L'operazione ha preso il via in periferia. Allo svincolo dell'autostrada di Legino, per esempio, sono già stati installati i nuovi deviatori di traffico luminosi. Nella zona di Santa Rita, inoltre, sono installate le nuove targhe di metallo. Solo di recente l'amministrazione aveva finito di sistemare i cartelli in metallo leggero. [e. b.]

IL TACCUINO DELLA PROVINCIA DI SAVONA

LETTERE AL GIORNALE

Marciapiedi rotti vicino «Muretto»

Vorrei richiamare l'attenzione degli alassini e delle autorità comunali sullo stato di conservazione dei marciapiedi della città. Se è vero che il rifacimento della zona antistante il celebre «Muretto» è un'opera meritoria, non va dimenticato che Alassio è popolata (grazie anche questo periodo «turismo della età») da persone anziane che hanno qualche difficoltà deambulazione. punti del centro urbano pavimentazione degli spazi riservati ai pedoni molto irregolare e sconnessa è stato riferito che nell'ultimo sono state due le persone che hanno dovuto ricorrere alle cure del medico per ferite riportate cadute sui marciapiedi a causa fondo irregolare. Bene quindi agli amministratori per il «Muretto» e per altre cose, ma una revisione dei marciapiedi alassini si impone come necessaria.

Roberto Giuliani, Alassio

Stendardo alla Torretta ora interviene Lega

In merito alla lettera apparsa su «La Stampa» dal 5 novembre, credo giusto ribadire che pur rispettando l'impegno di Cgil, Cisl e Uil nel condurre le battaglie fiscale, è ammissibile che il simbolo tali sindacati sia posto ad effige della città. Tutto ciò delinea una presunzione di base, in quanto non credo proprio che tutti i savonesi orgogliosi di riconoscersi nella Torretta si sentano in egual misura rappresentati dallo striscione dei sindacati. Il gesto compiuto ha la presunzione, e la lettera suscitata lo conferma, di ergere le tre confederazioni a uniche portavoci delle proteste dei cittadini. Tutto questo è inaccettabile, come d'altronde lo è il fatto che il Comune si mosso, quasi con un atteggiamento connivente, almeno per salvare la faccia davanti alle numerose proteste ricevute.

Enrico Viazzo,
segretario comunale
Lega Nord, Savona

Scrivere a La Stampa, piazza Marconi 3/6, Savona. Per i fax: 81.09.71.

NUMERI UTILI

AUTOAMBULANZE

Savona: telefono 822.822 (Varazze-Spotorno)
Cairo: tel. 50.091 (tutta Val Bormida)
Pietra Ligure: telefono 626.666 (da Noli a Borghetto)
Albenga: telefono 50.348
Alassio: telefono 640.089
Andora: telefono 85.344
Borghetto: telefono 970.238
Laigueglia: telefono 690.231
Cerisola: telefono 990.105 - 991.333

FARMACIE DI TURNO

SAVONA
Dalle 8,30 alle 20:
Canepari: via Montenotte tel. 828.949.
Carnevale: piazza Diaz 8, tel. 851.923.
Della Fornaci: corso Vittorio Veneto 125, tel.
Il servizio notturno è garantito dalla farmacia *Della Ferrera*, corso Italia

ALASSIO
Inglese: corso Dante 344, tel. 640.126.
ALBENGA
Comunale: via Mitta Ignoso, tel. 53.007
ALBISOLA SUPERIORE
San Turati 7, telefono 489.910.
S. SPIRITO
Franchi: via Colombo 15, tel. 970.036.
Manuelli: via Roma 75, tel. 503.655.
Richeri: corso Europa 21, telefono 501.703.
LOANO
Giovanni: via Garibaldi, telefono
MILLESIMO
Sanoli, piazza Italia 45, 686.650.
Monte Ursino: corso Italia 10, tel. 748.936.
Soccorso: via Belloni 125, 616.732.
Mezzocina: via Aurelia 136, tel. 690.231.
SASSELLO
Nanni: via Badano 17, tel. 724.107.
VARAZZE
Montenero: via Manneli 24, tel. 97.013.

GUARDIA MEDICA

Notturna, prefestiva e festiva:
Distretto Savona: 824.444 (Varazze-Spotorno)
Distretto Pietra Ligure: telefono 627.777 (Spotorno-Borghetto)
Distretto di Albenga: telefono
Distretto di Alassio: telefono 580.72
Distretto di Cairo: telefono 504 062
Distretto di Calizzano: telefono 79.697
Distretto di : telefono 554.027
Distretto di Arenzano: telefono 912.73.08
Distretto Cogoleto: telefono 916.34.

STATO CIVILE

Protti.
MATRIMONI. Nessuno.
Ida Ferrando, di 71 anni, residente a Savona in corso Ricci 10; i si svolgeranno questa mattina alle 8,45 nella chiesa parrocchiale di San Giuseppe in piazza Martiri della Libertà.
Alina Ravera, di 93 anni, residente a Calle Ligure in via Sanda 61; trasporto diretto previsto questa mattina 10, 45 al cimitero di la Ligure. Leonida Galbazzi, di anni, residente a Savona in via Crispi 21; funzione religiosa prevista per questa mattina alle 9,55 nella cappella dell'obitorio dell'ospedale San Paolo.

E' mancata all'affetto dei suoi cari
Ida Ferrando
ved. Rovere
Ne danno il doloroso annuncio i figli **Antonello** e **Giovanni** con la moglie **Silvana** e le nipoti **Valentina, Lucrezia e Giulia**, la sorella ed i parenti tutti. I funerali si svolgeranno domenica 7 corr. alle ore 8, nella chiesa parrocchiale di San Giuseppe, piazza Martiri della Libertà.
Savona, 6 novembre 1993

GLI APPUNTAMENTI

SAVONA
I corsi dell'Avo

Per il 18° di formazione dei Volontari Ospedalieri aderenti all'Avo, martedì prossimo alle 20,45 nel teatro dei Salesiani in via Piave, relazione sul tema «Aspetti psicologici malato e volontario». Parlerà il dottor Armando Filice, cardiologo dell'Unità coronarica del S. Paolo. [a. z.]

SAVONA
Lezioni per antiquari

Domani alle al Centro studi d'arte e antiquariato di piazza dei Consoli prenderà il via il di aggiornamento antiquariato. Per informazioni occorre telefonare al numero 854.884. [e. b.]

SAVONA
Convegno della Consulta ligure

Questa mattina alle 10 teatro Chiabrera si svolgerà convegno sull'attività della Consulta Ligure delle Associazioni per la Cultura. Interverranno, tra gli altri, il presidente della Consulta Enrico Carbone, Fiorenzo Toso, l'avvocato Carlo Russo e il critico letterario Franco Gallea. Alle 12 è prevista la consegna di alcuni riconoscimenti a enti e persone che hanno operato a favore della Liguria. Tra questi anche i Vigili del fuoco, che saranno rappresentati dall'ispettore regionale, Liborio Pilato. La manifestazione sarà preceduta dal tradizionale corteo dei gruppi storici liguri. [e. b.]

Incontro enogastronomico

Domani alle al Circolo enogastronomico Della Rovere di via San Lorenzo si svolgerà un incontro didattico-conviviale. L'appuntamento rientra nell'ambito degli incontri che prevedono lezioni culinarie. [e. b.]

Si corre la Maratonina

Questa mattina, partenza alle 9,45 da Piazza Generale Dalla Chiesa prenderanno il via la Maratonina e la Minimarcia Fiori, rispettivamente di 21 e chilometri. Le iscrizioni si ricevono al momento della partenza. [a. z.]

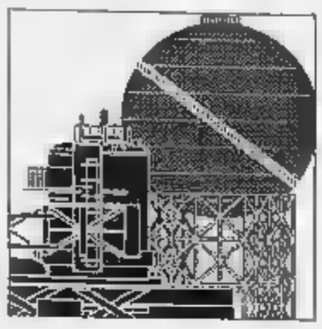

Indagini della procura di Savona, sospetti di fondi neri e tangenti. Interrogato Di Mattia

All'Acna mancano cinquecento miliardi?

L'ex presidente è stato sentito in particolare sui conti '92-'93
La svolta nell'inchiesta dopo il sequestro dei documenti del gruppo

SAVONA. Da ieri, l'ingegnere Alessandro Di Mattia, presidente fino a due mesi or sono del gruppo Acna, figura sul registro degli indagati della procura della Repubblica di Savona. Nessuna ipotesi specifica di reato nei suoi confronti, ma molti sospetti. Fra questi, irregolarità (forse, anche falso) nei bilanci degli ultimi quattro anni, in rosso poco meno di 500 miliardi. quando si parla di situazioni e cifre di questo genere, non si può che pensare che il fine ultimo dell'indagine sia quello di verificare la possibilità che i soldi non siano serviti per pagare tangenti.

Il manager ieri è stato interrogato per oltre tre ore e mezzo dal procuratore Renato Acquarone, che vuole vedere chiaro in questi bilanci. In particolare, quello del 1992-'93. Alessandro Di Mattia era assistito dagli avvocati Massimo Di Noia e Domenico Pulitanò (il professore Federico Stella, che guida lo staff dei difensori, era assente per malattia). Hanno detto: «L'interrogatorio ha riguardato chiarimenti di ordine amministrativo per fugare eventuali sospetti di irregolarità, che comunque non esistono».

I consulenti tecnici della procura della Repubblica, invece, di sospetti ne hanno tanti e troverebbero conferma nei documenti sequestrati nelle sedi di Milano di Cengio dell'Acna dalla Guardia di finanza, per ordine della magistratura. Anche i bilanci dell'azienda di Cengio, depositati presso la cancelleria civile del tribunale di Savona, sono stati acquisiti dal procuratore Acquarone.

Gli investigatori parlano appunto del sospetto di irregolarità nei bilanci. Voci, che non trovano conferma, ipotizzano un possibile falso in bilancio. Il procuratore smorza comunque toni e illazioni.

Non può che confermare, invece, l'interrogatorio «un dirigente dell'Acna», perché è stato visto uscire dal suo ufficio accompagnato dai difensori fiducia (ed è la conferma che è manager è indagato). E conclude: «Non si è accennato a precise ipotesi di reato. Nessun avviso di garanzia. L'interrogatorio è stato concordato con l'interessato e i difensori fiducia».

Le perdite dell'Acna (l'ultimo bilancio è in rosso di 230 miliardi), nel corso di questi anni, sono state ripianate dalla capogruppo Enichem e da altre società satellitti. Quindi, secondo l'accusa, sono debiti che si è accollato in qualche modo lo Stato.

Da qui l'interesse della procura, che ha esaminato con particolare attenzione i miliardi che figurano nei passivi con la voce «accantonamenti». Nessuna precisazione dal magistrato, ma si ha l'impressione che voglia assicurarsi del reale accantonamento delle somme iscritte a bilancio. Ma anche altre dei bilanci sono al vaglio minuzioso del procuratore della Guardia finanza. In particolare, cifre iscritte a bilancio di cui non si troverebbe traccia nella documentazione sequestrata.

Impossibile conoscere fra queste «poste» di bilancio figurino con precisione le molte decine miliardi destinate al risanamento dello stabilimento Cengio. Probabilmente è un argomento che sarà affrontato nel prosieguo dell'inchiesta, che sembra destinata ad occuparsi anche degli stanziamenti (oltre 1000 miliardi) destinati al risanamento ambientale della Valle Bormida ligure e piemontese, ma rimasti fino ad ora sulla carta.

L'inchiesta è partita in sordina alcuni mesi or sono. Una indagine conoscitiva aperta da Acquarone dopo la lettura migliaia di pagine di verbali che riguardavano l'Acna e i bilanci dell'azienda e del gruppo.

La svolta decisiva all'inchie- venuta dal sequestro documentazione del gruppo Acna, Milano e Cengio.

Cercare connessioni fra questa inchiesta e le vicende giudiziarie dell'Enichem e dei Ferruzzi all'esame magistrati di Mani Pulite è azzardato. Gli investigatori dicono: «Non è un mistero che l'Enichem è la capogruppo Acna. qui a ipotizzare legami con le inchieste Mani Pulite, però, la distanza è molta». Quindi, una considerazione: «La chiamata in causa di Alessandro Di Mattia è direttamente connessa a suo ruolo di presidente del gruppo Acna. Eventuali responsabilità potrebbero non essere esclusivamente».

Bruno Balbo

«Serve chiarezza in tempi brevi»

Timori per contraccolpi occupazionali
Dal Piemonte: «Noi ce l'aspettavamo»

CENGIO. «Se il procuratore della Repubblica ha aperto un'inchiesta avrà buoni e fondati motivi. Ed è nell'interesse tutti fare chiarezza su un'azienda che ha dei lati oscuri». Stupore ma nessun tentennamento nelle parole sindaco di Cengio, Bruno Pesce. Un commento secco, chiaro cui il sindaco non intende aggiungere altro. Stessa sorpresa per Fiorenzo Timori della Cisl: «Il sin- può che augurarsi un'indagine approfondita e, per quanto possibile, in tempi brevi». «Tuttavia - aggiunge il sindacalista - è anche vero che l'azienda sta attraversando un momento particolarmente delicato e che l'inchiesta possa, in qualche misura, provocare dei contraccolpi di carattere occupazionale. Lo si visto la Tangentopoli del settore industriale».

Ed è proprio questa la preoccupazione dei dipendenti Acna. «Così si aggrava ulteriormente una situazione già drammatica. Quale sarà ora il gruppo o la società intende acquistare la fabbrica c'è un'inchiesta in corso?», domanda Giovanni Pregliasco, rappresentante del Consiglio dei delegati. Altrettanto preoccupato e stupito un altro rappresentante dei lavoratori, Renato Malviso. Dice: noi, come Consiglio di fabbrica, venivano illustrati i bilanci periodicamente. E naturalmente li prendevamo per buoni, anche se forse in certi casi potevano suscitare alcune perplessità».

Di tenore assai diverso i commenti sul versante piemontese. «L'inchiesta non ci coglie di sorpresa. Al contrario, ce l'aspettavamo», osserva Bruno Bruna dell'«Associazione per la Rinascita Val Bormida». E ne spiega i motivi. «Da tempo diciamo e denunciamo irregolarità nei bilanci dell'Acna. E su questi argomenti ricordo che abbiamo anche presentato serie di esposti alla procura Savona».

Insomma, un nuovo, importante capitolo va ad aggiungersi alla lunga vicenda legata allo stabilimento chimico. In fabbrica si temono contraccolpi sotto il profilo occupazionale. E ora l'attenzione dei lavoratori sarà proiettata su due fronti, quello sindacale e da poche anche su quello giudiziario.

Lucia Barlocco

La perdite dell'Acna in questi anni ripianate dall'Enichem. Secondo l'accusa sono debiti che si è accollato lo Stato

Nessun licenziamento e alcuni reparti aperti

L'ultima bozza di accordo tra i sindacalisti Fulc e l'azienda

Pino Congiu, segretario Fulc

CENGIO. Domani mattina l'assemblea dei lavoratori Acna sarà chiamata ad approvare l'ipotesi d'accordo raggiunta venerdì a Savona dai rappresentanti della Fulc e i dirigenti dell'Enichem. Si tratta di un documento che tende a garantire prima di tutto l'occupazione all'Acna, evitando licenziamenti. Confermano i segretari della Fulc provinciale Pi- Congiu, Fiorenzo Timori e Renato Viazzi: «Abbiamo centrato l'obiettivo evitare cancellazione dell'Acna unità produttiva, ottenuto assicurazioni sulla possibilità affrontare l'emergenza produttiva senza licenziamenti garantito per il futuro il funzionamento di alcuni reparti».

Entro la fine dell'anno una serie di reparti saranno chiusi. Ma si procederà loro smantellamento. Dopo la fermata bonificati e posti in sicu- In ogni momento, creandosi le condizioni di mercato e le garanzie sul piano della compatibilità ambientale, potranno riprendere la produzione.

I reparti che aperti sono gli acidi Bon Shaeffer, il Betanaftolo con una sola linea di produzione, le ammine per quanto concerne l'Alfammina trachinone, le Flaviocianine, i reparti legati alla produzione di naftalina derivati. Rispetto all'accordo raggiunto a Roma il 27 ottobre, è stato aggiunto anche il reparto Sale Alfa. Chiuderanno Tobias e gli acidi «dettera».

Inoltre l'Enichem, malgrado la decisione di chiudere l'attività delle fabbriche che lavorano nella chimica fine, si è fatta carico della gestione degli impianti ancora in funzione. Ciò fino quando il liquidatore dell'Acna Fabio Conticelli non trovato un'azienda disposta ad acquistare gli impianti.

Per quanto riguarda l'occupazione, 205 dipendenti di quella che ormai può essere chiamata l'«ex Acna» continueranno a lavorare nella produzione chimica. Altri saranno assunti dal Polo tecnologico ambientale in fase di formazione da parte delle Regioni Liguria e Piemonte, incaricato di studiare soluzioni per i problemi ambientali, di vendere servizi e tecnologie per il risanamento anche a altre aziende e di gestire sia l'impianto di depurazione acque, sia il controllo e il trattamento del percolato. Di seguito il consorzio che dovrà dare vita al polo sarà chiamato a gestire anche funzionamento del Resol.

Altri 140 dipendenti saranno posti in mobilità agevolata. Po- cioè maturare il periodo necessario per raggiungere anni di lavoro e poi pensionati. Restano 25 dipendenti, posti in mobilità interna, trasferiti in altre fabbriche dell'Enichem con incentivazioni e un centinaio che a turno saranno posti in integrazione oppure utilizzati in alcuni reparti contratti solidarietà.

Enrico Marchisio

Savona, tranquillità al San Paolo e al Santa Corona dopo lo scandalo del plasma

«Non di sono state trasfusioni rischio»

Non si sono registrati in provincia casi di persone infettate. «Per quello che riguarda il prelievo non risultano, né in passato, tantomeno oggi, donatori sieropositivi». Controlli accurati dal 1985

Trasfusioni sicure nel Savonese

SAVONA. Nessuna trasfusione rischio in provincia Savona. Nei centri trasfusionali degli ospedali San Paolo (raccoglie e distribuisce il sangue del capoluogo, del comprensorio savonese e la Val Bormida) e Santa Corona (opera in Riviera tra Spotorno e Andora) si getta acqua sul fuoco delle polemiche sullo scandalo del plasma infetto. trasfusioni sicure», spiegano i responsabili dei due reparti. Analisi e controlli vengono effettuati regolarmente e, dato confortante, si registrati casi di persone infettate durante trasfusioni avvenute in provincia. Parliamo, ovviamente, di trasfusioni fatte dopo l' anno di entrata in vigore dell'obbligo di analisi sul sangue donato.

«Ma per quello che ci riguarda le analisi si sono iniziate un an- prima della legge, nel 1985», sottolineano al Santa Corona. E aggiungono: «Inoltre, per quello che riguarda il prelievo di sangue in provincia, non risultano, né in passato, tantomeno oggi, donatori sieropositivi. Chi dona sangue è in genere un soggetto non a rischio, una persona con abitudini In provincia di Savona i casi di sieropositività sono circoscritti a persone che hanno avuti contatti con il mondo della droga, o tossicodipendenti o persone che hanno avuto rapporti sessuali con tossicodipendenti. casi persone contaminate per trasfusioni riguardano interventi avuti malati fuori provincia».

Un elemento di maggior sicurezza viene dal trattamento riservato al sangue destinato alla trasfusioni, lavorato termica- proprio per garantire i pazienti. Un procedimento che va sotto il nome di triplo bollitura. Il virus dell'Aids, abbastanza debole, non resiste a temperature superiori ai 70/80 gradi e, con il trattamento termico, viene debellato. Qualche margine di rischio può esserci stato per i prodotti industriali. «Il ministero della sanità, dando via libera commercializzazione emoderivati provenienti dall'estero, li ha in pratica liberalizzati. Per fortuna non ci sono stati casi di infezioni nella nostra provincia», spiegano ancora nei due centri savonesi. [e. p.]

Come battere la burocrazia A Savona un corso Fidapa

SAVONA. «La gente non cono- la Pubblica amministrazio-, le procedure la burocrazia, e sovente la Cosa pubblica approfitta». «Conoscere per partecipare» è il tema di corso organizzato dalla sezio- savonese della Fidapa, la Federazione donne arti professioni e affari, per insegnare ai cittadini gli strumenti informativi e culturali indispensabili per confrontarsi con la Pubblica amministrazione far valere i propri diritti.

Le lezioni, a partire da mar- novembre alle 21, si svolgeranno nella Sala consiliare della Provincia, con cadenza settimanale, fino al dicembre.

Sono previsti interventi esperti in Diritto amministrativo oltre a docenti delle facoltà di Diritto e Scienze politiche di Genova. Ci saranno poi i segretari comunali, i massimi esperti dell'attività amministrativa, ogni giorno a contatto con le pratiche più insidiose per i cittadini.

La scelta della Fidapa nese è orientata ad eliminare, quanto più possibile, la conflittualità esistente tra i cittadini e la pubblica amministrazione.

«E' intenzione - spiegato Nelly Rocca Mancini, presidente dell'associazione - favorire nei cittadini e nelle donne in particolare una partecipazione più attiva consapevole alla gestione della Cosa pubblica, rispondendo così alla legittima aspirazione di costituire parte integrante di una società migliore, al recupero di più alti ed autentici valori».

Le lezioni verteranno in parte sugli approfondimenti della legge 142 che fissa i termini per la partecipazione dei cittadini alla vita amministrativa. Ma si parlerà anche di ordinamento giuridico, delle modalità di consultazione di atti amministrativi, dei ricorsi agli organi di controllo.

Carlo Russo, presidente della Commissione dei ricorsi di Strasburgo e giudice della Corte europea, concluderà il corso venerdì 3 dicembre, una conferenza sul Parlamento europeo: «Dalla comunità Cee all'unione europea». Tra gli altri docenti Gianni Marongiu, Stefano Monti Bragadin, Giuseppe Pericu, Enzo Roppo, Franco Sarti e Luigi Ferraro. [a. z.]

Cabib
Arredamenti
dal 1891
SAVONA

INIZIA PER 30 GIORNI UNA
VENDITA PROMOZIONALE
con sconti dal 20% al 50%

Tappeti persiani - tappeti meccanici
tendaggi - tessuti
piumotti - arredo bagno

Un'offerta irripetibile perché andrà ad esaurimento merce dal 4/11 al 5/12

Cabib Corso Italia 139/147

COM. LEGGE 80

Assemblea per la nuova formazione indipendente «Cittadini per cambiare»

«Ecco tutti i mali di Finale»

Duro attacco alla giunta dc-pds guidata da Cassullo, sotto accusa il bilancio comunale Problemi ambientali e la crisi del turismo. Fra i promotori il preside dell'«Issel» Luigi Vassallo

FINALE L. «Il bilancio [illegible]nale è negativo. Ci sono centinaia di milioni impegnati [illegible] spesi sia nel settore delle opere pubbliche che in quello dei servizi sociali».

E' una delle denunce fatte, l'altra sera nella sala della biblioteca di Finale, nel [illegible] della prima assemblea pubblica della nuova associazione «Cittadini per cambiare». L'obiettivo del nuovo gruppo [illegible] è quello di sparare su chi amministra la città [illegible] di essere propositivi».

Dall'incontro sono emerse al[illegible] contraddizioni di Finale: i gravi problemi ambientali riferiti alle cave , la carenza di struttura turistiche e la crisi delle industrie aeronautiche «Piaggio».

Fra i [illegible] dati illustrati ce n'è uno significativo e curioso secondo gli esponenti della nuova associazione: «Gli introiti delle multe fatte dai vigili urbani riguardano quasi esclusivamente i divieti di sosta e non altre infrazioni: discariche abusive, rumori e altro». La nuova [illegible] anche se [illegible] ha volutamente una chiara identità partitica, si è di fatto presentata alla città [illegible] una aggregazione di persone e id[illegible] che sarà probabilmente il nucleo per la presentazione [illegible] lista civica alle prossime amministrative.

Ne fanno parte molti personaggi noti [illegible] Finale. Fra questi Luigi Vassallo (segretario), preside del liceo scientifico «Issel», Gabriello Castellazzi, soprin[illegible]tendente alla biblioteca, ex p[illegible] assessore e Lauro Del Cont[illegible] esponente locale dei verdi. In «Cittadini per cambiare» c'è una forte spinta verso i problemi ambientali e sociali.

L'altra sera sono state illustrate le conclusioni [illegible] diversi gruppi di studio sui problemi della città. Per il settore turistico spiega Castellazzi. «Risulta nel '93, a tutt'oggi, un forte aumento di turisti italiani in arri[illegible] ma [illegible] una riduzione della loro presenza nelle strutture alberghiere. C'è [illegible] invece una diminuzione, sia di arrivi che di presenze, dei turisti stranieri. E' invece significativo l'incremento registrato nelle cosiddette strutture extra-alberghiere. Questo [illegible] spiega anche con il fatto che dal '60 ad oggi sono stati realizzati solo due nuovi alberghi».

Dai dati elaborati da «Cittadini per cambiare» si registra un fenomeno in contro tendenza rispetto alle indicazioni nazio[illegible]li per quanto riguarda il mercato del lavoro. Gli iscritti alle liste di collocamento, per il comprensorio, [illegible] infatti [illegible] (settembre '93), erano 250 di meno nello stesso [illegible] dello scorso anno, ma [illegible] già 2350 nel settembre del '91. In aumento anche gli extracomunitari: da 124 a 222 dal '91 al 93. Prosegue Castellazzi: «La situazione delle cave è grave per le inadempienze che [illegible] state: [illegible] viene rispettato [illegible] diritto dei Finalesi di raggiungere le [illegible] Colombara sulla Caprazoppa mentre continua l'inquinamento dell'aria. Attendiamo con ansia le decisioni di Comune e Provincia circa l'individuazione delle aree protette e delle zone carsiche».

Gabriello Castellazzi

Il dibattito si è concluso con un riferimento alla vita politica di Finale. Ha precisato Castellazzi: «Non accoglieremo, almeno per [illegible] momento, l'invito di [illegible] incontro [illegible] parte del pds, in quanto la nostra associazione [illegible] si sente ancora pronta ad un confronto con i partiti».

La filosofia sembra essere questa: prima studiamo i problemi e poi decidiamo con chi cercare di risolverli.

Augusto [illegible]

Un concorso «sospetto»

Ancora esposti del sindacato sulle assunzioni al S. Corona

PIETRA L. Un membro della commissione giudicante avrebbero incontrato un candidato prima del concorso. E' partendo da questo «episodio anomalo» che alcuni iscritti alla Cigl del Santa Corona di Pietra hanno inviato un esposto alla magistratura circa il concorso per [illegible] posti di coordinatore tecnico di laboratorio.

Per ora la procura non ha sospeso il concorso. Venerdì mattina si [illegible] tenuti a Pietra le prove scritte che [illegible] risultate molto selettive.

I bocciati sono stati infatti 22 dei 33 candidat, in 3, inoltre, [illegible] si [illegible] presentati alla prova. Agli orali accedono solo in undici.

La gran parte dei candidati sono dipendenti [illegible] laboratorio d'analisi dell'ospedale Santa Corona che tentato di passare di livello (dal 6° al 7°) dalla qualifica [illegible] collaboratore [illegible] quella [illegible] coordinatore. Un salto di qualità e di stipendio (circa [illegible] mila lire mensili) ambito da molti. Le voci intorno a qua[illegible] prova sono anche che 3 dei 5 commissari, alcuni dei quali di nomina regionale sono stati sorteggiati, sono tutti dello stesso sindacato autonomo, lo Snatoss. Tocca ora alla magistratura stabilire se [illegible] state commesse delle irregolarità per favorire alcuni dei candidati.

Commenta Nino Miceli della Cigl: «Molti dei candidati [illegible] hanno avanzato le loro riserve circa le anomalie che sarebbero avvenute prima della provo scritta. L'esposto alla Procura della Repubblica è stato firmato da uno gruppo di loro dopo [illegible] parere legale. Non si vuol accusare [illegible] [illegible] è legittimo chiedere di verificare se le procedure e i comportamenti sono stati regolari». Miceli riferisce dell'episodio «incriminato». Spiega: «Uno dei commissari di nomina regionale è stato visto al Santa Corona appartato con uno dei candidati al concorso che appartiene alla stessa sigla sindacale. Nulla [illegible] male se due persone si incontrano al bar dell'ospedale ma ci sembra una anomalia che andrebbe approfondita». [a. r.]

Borghetto, intervista al sindaco pds Riccardo Badino

«Via al nuovo depuratore Il mare sarà più pulito»

BORGHETTO. «Con l'avvio della bonifica delle [illegible] Fazzari [illegible] la decisione definitiva sul depuratore consortile abbiamo tirato un primo sospiro di sollievo», esordisce il sindaco.

«Ora, [illegible] la politica [illegible] piccoli passi, senza grandi slogan, dobbiamo [illegible] ai tanti problemi della città». Riccardo Badino, [illegible] anni, iscritto al pds, sindaco di Borghetto, ha l'ambizione di prendere per mano una città [illegible] tante contraddizioni e portarle fuori dal tunnel della crisi. Nel caso [illegible] Borghetto, vuol dire anche darle una nuova immagine.

Badino, malgrado la sua giovane età, ha alle spalle 18 anni di presenza in Consiglio comunale. Siede sui banchi del parlamentino [illegible] Borghet[illegible] [illegible] '75 quando era ancora studente universitario.

E' stato in maggioranza e minoranza, ricoprendo anche la carica di assessore prima di [illegible] eletto sindaco nel dicembre del '90 dopo l'arresto [illegible] sindaco Gian Luigi Figini e gli scandali che hanno coinvolto Borghetto. Dal dicembre dello [illegible] anno Badino è stato rieletto primo cittadino, con un grande successo personale. Guida [illegible] una maggioranza molto eterogena con pds, dc e un [illegible] iscritto a Rifondazione comunista. Badino è dall'86 direttore didattico delle scuole elementari di Ceriale. Mentre parla con il cronista riceve [illegible] lunge telefonate dai due figli, Giorgia [illegible] Ermanno, studenti all'alberghiero [illegible] Finale. Dice: «Ho un rapporto molto aperto con loro» dice.

Il sindaco Riccardo Badino

Ma Borghetto [illegible] veramente uscendo dalla massa di problemi che la assillano? Risponde: «Credo proprio di sì. Con l'approvazione del piano Trz che localizza nelle Fazzari il nuovo depuratore e con la bonifica in [illegible] abbiamo messo mano ai due gravi problemi ambientali che ci assillano. Quest'anno la città e il mare [illegible] risultati più puliti. [illegible] dobbiamo mettere mano ad altre due questioni fondamentali per i servizi ai cittadini: la metanizzazione e l'approvvigionamento idrico». Il Comune di Borghetto chiederà al ministero e alla Regione, anche su richiesta delle opposizioni, più soldi per la bonifica delle cave Fazzari, dove sono stati scoperti di recente molto più dei 10 mila fusti tossico-nocivi di quanti erano stati ipotizzati in un primo tempo.

Borghetto ha sempre avuto, dagli Anni 50, conflitti sociali che sono sconfinati anche in presenze indesiderate e tanti crimini. Da un po' [illegible] anni le cose [illegible] migliorate? Prosegue Riccardo Badino: «In effetti c'è stato un miglioramento netto dell'ordine pubblico. Stiamo lavorando per realizzare una nuova sede dei carabinieri. La presenza in città della caserma [illegible] stata fondamentale ed [illegible] indispensabile. Ritengo ci [illegible] ancora in val Varatella delle presenze con possibili collegamenti con la malavita organizzata».

Conclude: «Senza progetti faraonici guardiamo allo sviluppo futuro con il nuovo piano regolatore, il piano del litorale, il progetto del punto nautico con Ceriale. Vanno studiati i modi per recuperare a tutta la città spazi quali la foce del Varatella, l'ex oleificio Roveraro e il castello Borelli». [a. r.]

NOTIZIE FLASH

ALBENGA

Nell'auto abbandonata c'erano cinque milioni

Momenti [illegible] [illegible] ieri mattina ad Albenga. Una telefonata anonima avvertiva della presenza, in piazza Europa, di una Fiat 500 abbandonata con dentro una valigetta. I Vigili urbani hanno aperto [illegible] cautela la valigetta. Dentro c'erano 5 milioni dimenticati [illegible] proprietario dell'auto parcheggiata male perché guasta. [s. p.]

PIETRA L.

Anziana turista di Pavia uccisa da un malore in casa

Esterina Chiazza, 84 [illegible]i [illegible] Pavia è morta in seguito ad un malore, ieri alle 6, nel suo alloggio di viale Repubblica 100. La d[illegible] viveva sola. [illegible] sono accorti i vicini che hanno subito dato l'allarme. [a. r.]

LOANO

Seminario internazionale a cura del Comitato notarile

Anche i notai si aggiornano e [illegible] preparano ai nuovi orizzonti legali aperti dalla Cee. [illegible] svolto infatti ieri a Loano un seminario internazionale, organizzato dal Comitato notarile della seconda [illegible]a. [a. r.]

Scoperto dai carabinieri un vasto traffico di materiale elettronico per un valore di centinaia di milioni

«Riciclati» in Riviera i telefonini rubati

La denuncia dei commercianti, parte la caccia ai truffatori

ALBENGA. Telefoni cellulari ma anche autoradio e computer. In Riviera sarebbe uno dei terminali per lo smercio di prodotti elettronici rubati dai Tir in transito sulle autostrade italiane. Qualche cosa in più di un'ipotesi visto che da di[illegible] settimane gli uomini della Polizia giudiziaria stanno indagando su possibili collegamenti tra ricettatori di materiali elettronici rubati e persone che tentano, molto spesso con successo, di piazzare la merce in provincia di Savona.

Per farlo i malviventi, a metà tra la criminalità tradizionale delle rapine e quella degli affari, si servirebbero [illegible] società all'ingrosso, [illegible] sede [illegible] Milano, Bergamo, Brescia, costituite proprio per poter [illegible] la refurtiva. Attraverso propri rappresentanti [illegible] commercio, avviamente al corrente della provenienza della [illegible] i malviventi offrono ai commercianti savonesi, [illegible] prezzi concorrenziali, telefonini, impianti hi-fi, autoradio, computer delle maggiori marche presenti sul mercato. I commercianti, nelle maggior parte dei casi ignari [illegible] rifornirsi [illegible] prodotti rubati, acquisteno i prodotti e ricevono regolarmente fatture dalle società lombarde.

I prodotti acquistati in que[illegible] modo vengono regolarmente messi in commercio [illegible] comprati, risparmi[illegible] rispetto al listino ufficiale, da chi ha bisogno di un cellulare o di [illegible] autoradio. A fare scattare il sospetto della trasformazione della Riviera in terminale di vendita delle bande [illegible] Tir, come [illegible]ngono chiamate le organizzazioni specializzate nel furto di camion, sarebbero stati alcuni concessionari ufficiali che hanno visto sui banconi dei negozi concorrenti gli prodotti in vendita a prezzi inferiori di quelli pagati regolarmente alle fabbriche.

L'indagine, al momento, è alle prime battute. Gli investigatori avrebbero chiesto [illegible] collaborazione anche ai colleghi della Lombardia per cercare di individuare le basi operative, identificare ladri e piazzisti e arrivare ai depositi dove i malviventi custodiscono le [illegible] rubate sulle autostrade di mez[illegible] Italia e rivendute anche in provincia di Savona. Un lavoro che richiederà diverso tempo prima di arrivare [illegible] risultati concreti. [a. p.]

In Riviera telefonini e hi-fi rubati

Pietra, tentano di rubare in casa di una pensionata

LOANO. Con la scusa di dover consegnare [illegible] pacco dono natalizio si [illegible]no fatte aprire la porta di casa e poi hanno messo a segno un furto nell'alloggio. Sono però state bloccate poco dopo dai carabinieri avvertiti da [illegible] vicina di casa. Ida Massa, 42 anni e Vittoria Grieco, 39 anni anni, arrestato a Loano, compariranno d[illegible]i mattina davanti al pretore di Albenga con l'accusa di furto.

Le donne hanno avuto la sfortuna, prima dell'episodio «incriminato», di bussare ad una porta di via Aurelia dove viveva una anziana donna che [illegible] già stata vittima [illegible] passato di un furto con queste modalità. La pensionata, molta attenta [illegible] chi bussava, non ha aperto la porta ed ha avvertito i carabinieri. Le due donne romane hanno così tentato il colpo in [illegible] alloggio dello [illegible] condominio. Gli è state aperta la porta e sono riuscite ad impossessarsi di un blocchetto [illegible] assegni prima di darsi alla fuga, finita poco dopo davanti [illegible] carabinieri. Le indagini proseguono per verificare se Ida Massa e Vittoria Grieco [illegible] le autrici delle truffe messe a segno nelle ultime settimane [illegible] Loano. Per [illegible] sono accusate solo del fatto avvenuto l'altra sera. Diversi anziani sono stati derubati [illegible] Loano dopo [illegible] stati raggirati. Per farsi aprire la porta i malviventi (sempre donne) si sono spacciate per [illegible] sociali [illegible] ispettori Inps. [a. r.]

I camion non passano

Strada [illegible] della [illegible] Ancora disagi

GARLENDA. Ci vorrà del tempo, forse più di un mese, per liberare la strada che [illegible] Garlenda alla borgata [illegible] Cà dei Corsi, interrotta dal crollo di un muraglione avvenuto giovedì sera. «Con la pioggia è impossibile valutare la consistenza dello smottamento e cominciare il lavoro», spiegano gli abitanti della borgata. E aggiungono: «Le nostre case non possono essere raggiunte che a piedi [illegible] con piccoli fuoristrada. Non [illegible] isolati, possiamo raggiungere le abitazioni ma, se la situazione non verrà risolta in tempi brevi, rischiamo [illegible] restare al freddo». Le case di [illegible] dei Corsi [illegible] riscaldate tutte con il gasolio. E i camion per la distribuzione del carburante non passano. «Stiamo centellinando le scorte ma, tra qualche giorno, qual poco di gasolio finirà e non [illegible] pensabile di riempirle [illegible] le taniche», concludono gli abitanti. [a. p.]

Illuminazione scarsa

Natale pericolosa dopo gli [illegible] sale la protesta

ALASSIO. «Il punto dove è avvenuto l'incidente mortale, di notte e con la pioggia, è illuminato poco. In quel tratto poi le macchine [illegible] troppo veloci». Così si commenta [illegible] 24 [illegible] [illegible] distanza dall'incidente che [illegible] costata [illegible] vita a Elisa Stalla, vedova Zunino, [illegible] anni, titolare di [illegible] negozio di frutta e verdura in borgo Coscia (la zona a le[illegible] della cittadina).

Alla caserma dei vigili, che stanno rilevando l'incidente, non si intende violare il segreto istruttorio, ma il fatto che [illegible] sia stato arrestato Sandro Esposito, 27 anni, residente a Finale in via Varese 4/12, conducente della Fiat Tipo investitrice, lascia intendere che la responsabilità principale non gli può essere imputata. Non si conosce [illegible] la data del funerale, poiché la salma è ancora a disposizione dell'autorità giudiziaria per una eventuale [illegible] topsia. [r. sr.]

Gli «affitti d'oro»

[illegible] in [illegible] [illegible] gli [illegible]

LOANO. Sono decine le istanze di sfratto esecutivo che rischiano di colpire, nelle prossime settimane, molte famiglie residenti nel Finalese. La ricerca della prima casa è diventata un incubo per molte coppie, [illegible] figli, che già a metà novembre d[illegible] lasciare l'alloggio. L'ultimo caso [illegible] stato denunciato due giorni fa a Loano. Una coppia ha dovuto far stampare centinia di biglietti per chiedere aiuto alla gente nella ricerca della casa. Fatti salvi i diritti di chi è proprietario degli immobili, [illegible] [illegible] problema irrisolto proprio in un comprensorio, fra Finale e Borghetto, dove ci sono migliaia di appartamenti sfitti [illegible] occupati [illegible] palo di [illegible] all'anno. «Interesseremo le agen[illegible] immobiliari. Questo [illegible] un problema grave sul quale dobbiamo riconoscerlo siamo rimasti indietro», ha commentato l'assessore ai Servizi, Angelo Vaccarezza. [a. r.]

Il vicepresidente della Provincia fa il punto sul piano delle Ferrovie, paralizzato dalla burocrazia

«Raddoppio Fs in ritardo, colpa di Albenga»

Alonzo accusa le amministrazioni: troppi ostacoli al progetto

Il vicepresidente Lino Alonzo

ALBENGA. Albenga responsabile [illegible] ritardi nei lavori di raddoppio a monte della ferrovia? Nicolò Alonzo, vicepresidente della Provincia, ritiene di [illegible]. Lo fa in [illegible] lunga puntualizzazione sulla polemica, ormai annosa, sul tracciato ferroviario nel tratto Ceriale-Alassio, conte[illegible] dagli agricoltori di Alben[illegible] per i danni che porterebbe alle aziende agricole. «Il com[illegible] straordinario di Albenga ha dato parere favorevo[illegible] facendo cadere gli alibi delle ferrovie».

ancora: «Spetterà agli amministratori decidere se portare avanti tale opportunità e inserirla organicamente nel contesto del futuro Piano regolatore studiando le soluzioni per l'ubicazione della stazione e del par[illegible] merci, oppure riproporre precedenti ipotesi o frapporre ostacoli che rischiano di allontanare nel tempo le aspettative dei Comuni costieri di vedere finalmente risolto un problema fondamentale per la vivibilità e lo sviluppo del Ponente», spiega il vicepresidente della Provincia.

Secondo Alonzo, inoltre, Albenga e Ceriale [illegible] dovrebbero contribuire alla maggior spesa per il trasferimento a monte. Le ferrovie, in pratica, chiedono ad Albenga di pagare lo spostamento in quanto il tratto di bi[illegible] da trasferire [illegible] già raddoppiato e funzionale al traffico ferroviario.

Il trasferimento, insomma, sarebbe dettato solo da problemi urbanistici della città. «E' legittima l'aspirazione dei dirigenti della ferrovie ad avere il contributo, così come chiesto dal responsabile della Dire[illegible] Sviluppo delle ferrovie, ma non esiste nessun atto o im[illegible] che obblighi i comuni [illegible] farlo.

Nell'accordo di programma Stato-Regioni, inoltre, è stato inserito il finanziamento di 9 miliardi per la progettazione esecutiva del raddoppio da Finale a San Lorenzo, compreso il tratto di Albenga», spiega Alonzo.

Il vicepresidente della provincia [illegible] nasconde le difficoltà che le ferrovie avanzano sul progetto di spostamento nel tratto che riguarda la Piana. «Nell'agosto di quest'anno è arrivato il progetto per la tratta Borghetto-Ceriale-Albenga-Alassio comprendente sia l'ipotesi di mantenimento in sede che quella di spostamento a monte.

Nella lettera allegata ai progetti le ferrovie ribadiscono la loro predilezione al mantenimento delle attuale linea e stazione [illegible] Albenga. Le loro argomentazioni, però, sono poco convincenti e la Provincia le ha confutate con una lettera inviata lo scors[illegible] 22 ottobre», conclude Alonzo. [s. p.]

Lo si accusa di pilotare la giunta dall'esterno in base ai voleri del partito

«Non sono un gladiatore»

Ezio Fossati, ex vicesindaco di Cairo, minaccia denunce dopo un volantino anonimo
Per l'esponente del pds è diffamatorio. Le reazioni del sindaco [illegible] dell'on. Camoirano

CAIRO M. «Valuterò l'atteggiamento da tenere nei confronti di un'iniziativa indubbiamente grave e diffamatoria [illegible] nei confronti e verso l'amministrazione comunale di cui faccio parte. Non è escluso che decida di presentare una denuncia contro ignoti». Con queste parole Ezio Fossati, ex vice sinda[illegible] Cairo [illegible] tuttora in carica [illegible] consigliere comunale, ha commentato il volantino anonimo che negli ultimi giorni è stato lasciato in [illegible] cassetto delle lettere [illegible] centro storico di Cairo.

Si [illegible] di fotocopie, ottenute [illegible] un montaggio di testi e fotografie, [illegible] tale da risultare offensive nei confronti dell'ex vicesindaco del pds, dimissionario dall'incarico dopo essere stato raggiunto il [illegible] febbraio scorso da [illegible] avviso di garanzia per il reato di [illegible] in abuso d'atti d'ufficio. Il volantino riporta una lettera,

L'ex vicesindaco Ezio Fossati

pubblicata la scorsa settimana sulla cronaca di Cairo di un periodico [illegible] diffusione locale, firmata dal segretario locale della Lega Nord, Carlo Emilio.

Nella lettera l'esponente ighista ironizza sul fatto che Ezio Fossati, sebbene dimissionario da vicesindaco, [illegible] sempre presente [illegible] Comune «per esercitare funzioni [illegible] attività che sarebbero [illegible] competenza a volte del sindaco, [illegible] volte [illegible] altri assessori». Accanto alla lettera c'è una foto [illegible] Fossati sormontata dallo stemma [illegible] Comune e accanto quella di un gladiatore e la didascalia «Ministro ombra della giunta fantasma o, saltuariamente, gladiatore del commercio di via Roma e della politica di via Romana».

Un riferimento all'impegno di Ezio Fossati come dirigente dell'associazione dei commercianti di via Roma e influente rappresentante del pds [illegible] Cairo, che ha sede in via Romana. Il contenuto ritenuto offensivo della fotocopia-volantino è costituito dal fatto che [illegible] cerca di presentare l'esponente del pds come una specie di gladiatore che si batte solo nei casi in cui è indispensabile far accettare anche [illegible] commercianti di via Roma provvedimenti impopolari, ma ritenuti necessari dalla giunta e nello stesso [illegible]po ad accreditare l'immagine dell'ex vicesindaco come regista delle scelte amministrative e politiche del pds cairese.

Ieri mattina in Comune non [illegible] parlava d'altro. Anche il sindaco Piero Castagneto [illegible] apparso seccato per un'iniziativa che porta [illegible] livello dello scontro politico sul terreno della diffamazione anonima.

A sua volta l'onorevole Maura Camoirano, rimasta semplice consigliere del pds in Comu[illegible] dopo l'elezione a parlamentare, è apparsa molto decisa nel suggerire al compagno di partito di presentare [illegible] denuncia contro ignoti, dopo aver valutato la situazione insieme agli altri esponenti dell'amministra[illegible] comunale di Cairo. [e. m.]

In lizza Beltrame, Pantaleo, Brondi e Vallebona

Altare, questi i simboli per la sfida dei quattro

ALTARE. A due settimane dalla consultazione comunale, la campagna elettorale ad Altare viene combattuta a colpi di volantini, assemblee, incontri. E accanto ai nomi dei candidati, [illegible] programmi, appaiono in ordine di estrazione i simboli delle quattro liste.

«Altare in piazza» capeggiata dall'ex sindaco, Olga Beltrame, ha scelto due cerchi concentrici; [illegible] «Lega Nord», di cui è leader Gian Luigi Pantaleo, si presenta sotto la tradizionale riproduzione dell'immagine di Alberto da Giussano; «Ricostruire Altare», che vede in primo piano Idalda Brondi, [illegible] è limitata a riportare solo il [illegible] della lista; infine, «Sinistra alternativa per Altare» il cui candidato [illegible] sindaco è Luigi Vallebona, ha puntato su tre piccole stelle affiancate.

Quattro simboli lineari, senza troppi fronzoli, almeno sotto [illegible] profilo grafico. Insomma, una semplicità mirata, studiata «per colpire nel segno». Il «ciclone» elettorale [illegible] [illegible] inarrestabile: presentazioni ufficiali, riunioni o un fiume [illegible] assemblee pubbliche per pre[illegible] i programmi. Al di [illegible] dei simboli, puntano tutti sul rilancio di Altare che ancora si lecca le ferite dell'alluvione del settembre dello scorso anno.

Tutti i candidati parlano della necessità di far «rinasce[illegible] [illegible] paese, un tempo culla dell'arte vetraria, del recupero delle aree degradate, del coinvolgimento dei cittadini nelle iniziative in campo economico, culturale, sociale.

[illegible] ognuno con il proprio cavallo di battaglia, affila le unghie [illegible] attesa della fatidica data di domenica 21, quando gli elettori altaresi saranno chiamati [illegible] urne e con [illegible] loro voto decreteranno il nuovo sindaco.

Olga Beltrame, insegnante, già sindaco, Pier Luigi Pantaleo, manager, Idalda Brondi, dirigente aziendale [illegible] Luigi Vallebona, insegnante, si apprestano, dunque, al nastro [illegible] partenza. E le [illegible] settimane che [illegible] separano dal «verdetto» finale si preannunciano infuocate. [l. b.]

Ecco i simboli delle quattro liste che domenica 21 si contenderanno il Comune

Per S. Andrea tornano in piazza XX Settembre

Cairo, vinta dai giostrai la guerra del Luna Park

CAIRO M. I giostrai hanno vinto la battaglia per la fiera di Sant'Andrea, in programma dal [illegible] novembre al [illegible] dicembre. Dopo aver mi[illegible] di disertarla con il loro Luna Park, che fa tradizionalmente corona a una manifestazione ormai secolare, hanno ottenuto dalla giunta comunale l'autorizzazione a posizionare le attrazioni in piazza XX Settembre, nelle immediate vicinanze del centro storico. La giunta [illegible] deciso [illegible] trasferire il Luna Park sul piazzale Oltre Bormida. Una sistemazione da sempre rifiutata dai giostrai, perché troppo periferica. I tentativi di trasferire in questa zona i baracconi del Luna Park sono sempre risultati negativi per la scarsa affluenza di pubblico e criticati dalla popolazione [illegible] quanto decentravano in [illegible] [illegible] difficile da raggiungere e molto fredda uno degli appuntamenti più attesi a Cairo e in Val Bormida.

Dopo un breve «stallo», lo [illegible] anno i giostrai erano tornati in piazza [illegible] Settembre. Quest'anno si era deciso di trasferire nuovamente in periferia il Luna Park, in considerazione dei disagi [illegible] delle difficoltà nel traffico e nei parcheggi dovute ai lavori per il rifaci[illegible] delle fognature in centro. Una serie di telefonate da parte dei rappresentanti dei giostrai e la mediazione [illegible] vigili urbani, cui da parte degli interessati era stata comunicata l'intenzione di non portare il Luna Park [illegible] Cairo, ha convinto [illegible] fine il sindaco Castagneto a concedere anche quest'anno piazza XX Settembre. [e. m.]

L'aula [illegible] sgquadro

Cairo, al Patatta gli «irriducibili» pagano i [illegible]

CAIRO M. Continua il braccio di ferro tra il preside dell'istituto Patatta e un gruppo di studenti della 5ª A geometri. [illegible] contenzioso riguarda [illegible] pagamento dei danni arrecati nel maggio [illegible] alla sala tecnigrafi che, in base al regolamento, devono essere risarciti dagli allievi. Solo una parte però ha versato la quota di 76 mila, gli altri, appellandosi ad una «questione di principio», pagheranno «quando vedrem[illegible] il relativo verbale».

E ieri, giorno di scadenza [illegible] versamento, gli studenti si sono riuniti in assemblea. Dicono, visibilmente delusi: «Purtroppo dovremo alzare bandiera bian[illegible] [illegible] lo faremo solo quando avremo in mano le fatture dei lavori [illegible] riparazione». [l. b.]

Pubblici o della Curia?

Cengio, polemica sui mini-alloggi per gli [illegible]

CENGIO. L'amministrazione co[illegible] ha ridiscusso il progetto per la realizzazione di una comunità-alloggio per anziani. [illegible] stato un dibattito non privo [illegible] polemiche. Dalla votazione si è infatti astenuto [illegible] consigliere di minoranza Andrea Dotta e ha votato contro Guido Bonino. «Non si capisce il perché la struttura, assolutamente necessaria, per la quale si è chiesto un finanziamento di 364 milioni, debba poi [illegible] nelle mani [illegible] Curia e non del Comune», dice Andrea Dotta.

L'edificio che ospiterà la comunità-alloggio, infatti, è di proprietà della parrocchia di Rocchetta di Cengio. «Solo potendo [illegible] [illegible] strutture già esistenti - replica il sindaco Pesce - potremo avere il finanziamento». [l. b.]

FLASH

La Stradale blocca ladro di gasolio in [illegible] cantiere

Una pattuglia della polizia stradale [illegible] Carcare ha arrestato Bruno Benedetto, 28 anni, Niella Tanaro, località Giannotti 13, sorpreso a rubare gasolio in un cantiere dell'autostrada Savona-Torino in prossimità [illegible] Mondovì. Successivamente Benedetto è stato rilasciato e denunciato per furto. La Polstrada di Carcare ave[illegible] intensificato negli ultimi tempi i controlli sui cantieri dell'autostrada, dove si erano verificati numerosi furti. [e. m.]

Nord Elettronica, gli operai nel pubblico impiego

Novità per gli ex dipendenti della Nord Elettronica, in attesa di poter esse[illegible] ricollocati nel pubblico impiego. Spiega Ezio Alpino della Cgil: «Sono stati firmati i decreti di trasferimento, dunque le prime assunzioni negli enti pubblici [illegible] inizieranno [illegible] metà dicembre». [l. b.]

ALTARE

Salvato un capriolo investito sull'autostrada

Un capriolo investito da un'auto è stato salvato dai guardiacaccia della Provincia e [illegible] veterinari dell'Usl. L'animale [illegible] stato travolto da un'auto all'uscita del casello autostradale di Altare. Le guardie della Provincia lo hanno raccolto e trasportato al presidio veterinario di Savona. I sanitari hanno rimesso in libertà il capriolo dopo alcuni giorni di cure. [e. b.]

Prima di scegliere prova Fiesta '94

Ti sei mai chiesto perchè tanta gente guida Fiesta?

Fiesta Newport

[illegible] serie:

- [illegible] Chiusura centralizzata
- [illegible] Alzacristalli elettrici anteriori
- [illegible] Consolle centrale
- Sterzo VRS a rapporto variabile
- [illegible] Volante ad alta sicurezza
- [illegible] Piantone sterzo collassabile
- Sensore FIS antincendio
- [illegible] Barra stabilizzatrice anteriore
- [illegible] Sospensioni sportive
- Schienale posteriore frazionato
- Apertura bagagliaio dall'interno
- Avvisatore acustico luci accese
- [illegible] Specchi a comando interno
- [illegible] Vetri posteriori a compasso
- Contagiri e cristalli atermici
- [illegible] Poggiatesta imbottiti
- Spoiler posteriore integrato
- [illegible] Pneumatici larghi 165/65

ed inoltre:

- [illegible] Sintolettore stereo
- [illegible] Antifurto con telecomando
- Filtri antipolline

Fiesta CaymanBlue

di serie:

- [illegible] Chiusura centralizzata
- [illegible] Alzacristalli elettrici anteriori
- [illegible] Consolle centrale
- Paraurti in tinta carrozzeria
- Vernice metallizzata
- Sterzo VRS a rapporto variabile
- Sensore FIS antincendio
- Piantone sterzo collassabile
- [illegible] Volante ad alta sicurezza
- [illegible] Poggiatesta imbottiti
- [illegible] Schienale posteriore frazionato
- Apertura bagagliaio dall'interno
- Avvisatore acustico luci accese
- [illegible] Specchi a comando interno
- Vetri posteriori [illegible] compasso
- Contagiri e cristalli atermici
- Interni in velluto Rubic
- [illegible] Barra stabilizzatrice anteriore

ed inoltre:

- [illegible] Sintolettore stereo
- [illegible] Antifurto con telecomando
- [illegible] Filtri antipolline

Versione 3 porte, 1.1i o 1.3i.

L. 14.500.000 [illegible] in mano

Rivierauto di Mario Galvagno
ALBENGA - Regione Cavallo 24 - Tel. (0182) 540.708
ALASSIO - Via Leonardo da Vinci 1
FINALE LIGURE - Loc. Perti - Tel. (019) 690.256

Autocirio
SAVONA - Via Servettaz 41 - Tel. 019/80.15.41
CAIRO MONTENOTTE - Corso Marconi 100 - Tel. 019/500.571

Ford

LE SERATE DEL FIOR D'AUTUNNO NOVELLO

La mia Azienda fa parte di un piccolo gruppo di Case Vinicole Italiane che negli Anni Settanta iniziò a produrre il Vino Novello.
Le nostre continue ed appassionate ricerche fatte nei vigneti e in cantina ci hanno permesso una costante elevazione della qualità del Fior d'Autunno Novello.
A tutta la Clientela di questi prestigiosi ristoranti il mio augurio sincero di trascorrere piacevoli serate in compagnia dei miei vini e degli eccellenti menù.

Michele Chiarlo

RISTORANTE "DEI MARINAI"
Via Marinai, 2 - Centro Storico Bordighera (IM)
Tel. (0184) 261.537
Titolare: Bianca Costa
Chef: Bianca Costa

IL MARTEDI'
Flute di Michele Chiarlo Extra Brut 1990 di benvenuto
Crêpe ai frutti di mare
Salmone in carpaccio
Crocchette di branzino
Insalata di mare
Risotto alla marinara
Branzino al forno
Macedonia di frutta con gelato
Caffè e Grappe Michele Chiarlo

Vini:
Michele Chiarlo Extra Brut 1990 Metodo Classico
Roverello Gavi di Gavi 1992 Michele Chiarlo
Fior d'Autunno Novello 1993 Michele Chiarlo
Moscato d'Asti 1992 Michele Chiarlo
Grappa di Gavi Michele Chiarlo
Grappa di Arneis Michele Chiarlo

IL GIOVEDI'
Flute di Michele Chiarlo Extra Brut 1990
Abel al limone
Pesce spada in fungia
Insalata di mare
Crocchette di branzino
Ravioli di pesce all'aglio
Orata alla griglia
Zabaglione con gelato
Caffè e Grappe Michele Chiarlo

Vini:
Michele Chiarlo Extra Brut 1990 Metodo Classico
Roverello Gavi di Gavi 1992 Michele Chiarlo
Fior d'Autunno Novello 1993 Michele Chiarlo
Moscato d'Asti 1992 Michele Chiarlo
Grappa di Gavi Michele Chiarlo
Grappa di Arneis Michele Chiarlo

prenotazione
martedì e giovedì dal 16 novembre al 16 dicembre 1993
Prezzo t.c. L.

RISTORANTE "AL TERZIERE"
Via Borgo, 4 - Terzorio (IM)
Tel. (0183) 400.038
Titolare: Silvana Bastreri
Chef: A. Moderu

Flute di Pinot Brut Michele Chiarlo accompagnato da tipiche frittelline del Terziere; Delizie al prosciutto e formaggio; Focaccia all'Orceglione; Canapè con gorgonzola e pere; Carpaccio di bresaola in olio e limone; con sedano e scaglie di grana; Prosciutto crudo e ananas, Pansotti al sugo di noci; Trofie della nonna; Coniglio alla ligure e tagliatelle della Chef; Cima alla genovese; Crostata di mele e crema; Caffè e Grappe Michele Chiarlo

Vini:
Pinot Brut Michele Chiarlo; Fior d'Autunno Novello 1993 Michele Chiarlo; Dolcetto d'Alba 1992 Michele Chiarlo; Moscato d'Asti 1992 Michele Chiarlo; Grappa di Gavi Michele Chiarlo; Grappa di Moscato Michele Chiarlo

Su prenotazione mercoledì e domenica dal 17 novembre al 19 dicembre 1993 ore 20,30
Prezzo t.c. L. 40.000

RISTORANTE "IL PRINCIPE"
Piazza Martiri Patrioti, 6/3 - Principato di Seborga (IM) - Tel. (0184) 223.570
Titolare: Walter Reno
Chef: Gianni Battista Montebello

Flute di Michele Chiarlo Extra Brut 1990 di benvenuto; Soffione del Principe ai semi di papavero, Insalata di gamberetti, uovo di quaglia e lucci; Cima di coniglio in salsa verde; Pasticcio di funghi e patate alla cremo; Ravioli di coniglio in salsa di carciofi e tartufo; Tagliolini al pecorino; Cinghiale al pepe al forno; Cicciolati di cinghiale con polenta; Cannoncini alle mandorle e lampo con zabaglione o semifreddo di castagne con cioccolata calda; Caffè e Grappe Michele Chiarlo

Vini:
Michele Chiarlo Extra Brut 1990 Metodo Classico; Roverello Gavi di Gavi 1992 Michele Chiarlo; Dolcetto d'Alba 1992 Michele Chiarlo; Fior d'Autunno Novello 1993 Michele Chiarlo; Moscato d'Asti 1992 Michele Chiarlo; Grappa di Gavi Michele Chiarlo; Grappa di Moscato Michele Chiarlo; Grappa di Nebbiolo da Barolo Michele Chiarlo; Grappa di Barbera Michele Chiarlo

Su prenotazione martedì, giovedì e venerdì dal 16 novembre al 17 dicembre 1993 ore 20,30. Prezzo t.c. L. 50.000

RISTORANTE "IL BOOMERANG"
Corso Europa, 28 - Diano Marina (IM)
Tel. (0183) 495.015
Titolare: Robert Moro
Chef: Robert Moro

IL MERCOLEDI'
Flute di Pinot Brut Michele Chiarlo
Paté di selvaggina
Sabbiccia in umido con fagioli di Conio
Salumini di cinghiale
Frittatine di verdure
Tagliatelle ai ragù di selvaggina
Arrosto di fagiano con purée nevelle delle chef
Cervo in umido con verdure di stagione
Dolce della Casa
Caffè e Grappa Michele Chiarlo

Vini:
Pinot Brut Michele Chiarlo
Arneis 1990 Michele Chiarlo
Fior d'Autunno Novello 1993 Michele Chiarlo
Moscato d'Asti 1992 Michele Chiarlo
Grappa di Gavi Michele Chiarlo
Grappa di Arneis Michele Chiarlo

prenotazione
il 17-24 novembre e 1-8-15 dicembre 1993
Prezzo t.c. L. 50.000

IL VENERDI'
Flute di Pinot Brut Michele Chiarlo
Seppie in umido
Capesante gratinate
Insalata di mare
Carpaccio di pesce spada affumicato
Insalata di gamberi alla Livornese
Spaghetti alla gallo
Grigliata mista con pomodoro maturo
Dolce della Casa
Caffè e Grappe Michele Chiarlo

Vini
Pinot Brut Michele Chiarlo
Arneis 1992 Michele Chiarlo
Fior d'Autunno Novello 1993 Michele Chiarlo
Moscato d'Asti 1992 Michele Chiarlo
Grappa di Gavi Michele Chiarlo
Grappa di Arneis Michele Chiarlo

Su prenotazione
il 12-19-26 novembre e 3-10-17 dicembre 1993 ore 20,30
Prezzo t.c. L. 55.000

RISTORANTE "CONVIVIUM"
Via V. Carceri, 19 - Borgo Paruzzo (IM)
Tel. (0183) 617.80
Titolare: Eddy Delbecchi
Chef: Eddy Delbecchi

Tortino di pinoli, Preti con pomodoro fresco;
Brandacujun (stoccafisso mantecato);
Polpo con fagiolini;
Lasagnole con scampi;
Zemino di farro;
Buridda di totani o Coda di pescatrice alla Eddy;
Crêpes a piacere;
Caffè

Vini:
Verbesco 1992 Michele Chiarlo
Fior d'Autunno Novello 1993 Michele Chiarlo
Moscato d'Asti 1992 Michele Chiarlo

Su prenotazione
martedì e giovedì dal 16 novembre al 23 dicembre 1993 ore 20
Prezzo t.c. L. 40.000

RISTORANTE "LA KAMBUSA"
Via al Mare, 37 - Bussana di San Remo (IM)
Tel. (0184) 654.537
Titolare: Gianni Prota - *Chef:* Maria Prota

Verbesco Ramato 1992 Michele Chiarlo in Brace flute accompagnato da crostini e crema di ricotta all'erba cipollina; Tortelle di moglia e prosciutto crudo di cervo con olio al tartufo bianco; Scampi in umido alla Guatacana; Risotto di mare allo zafferano mantecato al Michele Chiarlo Extra Brut 1990 alla moda di Cuba; Raccolta della Chef di sapori del mediterraneo; Sorbetto al decotto di salvia e mela verde, Filetto di branzino in agrodolce con carotine novelle; Tiramisù di lepre alla Printemps preparati in Fior d'Autunno Novello e pomme alla mattre d'hotel; Coppa di prugne al Moscato d'Asti Michele Chiarlo in crema al mascarpone; Caffè e Grappe Michele Chiarlo

Vini:
Verbesco Ramato 1992 Michele Chiarlo; Arneis 1992 Michele Chiarlo; Fior d'Autunno Novello 1993 Michele Chiarlo; Moscato d'Asti 1992 Michele Chiarlo; Grappa di Moscato Michele Chiarlo; Grappa di Arneis Michele Chiarlo; Grappa di Nebbiolo da Barolo Michele Chiarlo; Grappa di Barbera Michele Chiarlo

Su prenotazione dal 16 novembre al 23 dicembre 1993 ore 20,30 esclusi sabato e domenica. Prezzo t.c. L. 60.000

MICHELE CHIARLO
AZIENDA VITIVINICOLA

Troverai il Vino Novello "Fior d'Autunno" presso:
ENOTECA F.LLI LUPI - Via V. Monti, 13 - IMPERIA - Tel. 0183/216.10

ISTITUTO VINO NOVELLO PIEMONTESE

SERVIZIO TERZA ETA'

NUDA PROPRIETA' IN SAVONA FRONTE MARE,

7° piano con ascensore, anziana ottantasettenne: ingresso, due camere, sala, cucina, bagno, ripostiglio, due balconi, cantina. Ordinato.

94) **FINALE LIGURE** - 2 km mare in casa d'epoca completamente rimesso a nuovo con soffitti a volta, appartamento composto da ingresso, soggiorno, cucina, due camere, bagno, terrazzo, cantina e posto auto. 019/615.951

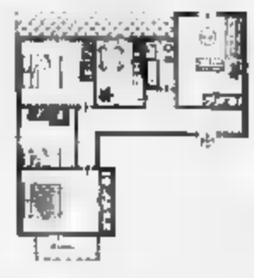

18) **ALBISSOLA MARE** - Centrale, a mt dal Ottimo stato manutentivo ingresso cucina, soggiorno, due camere, bagno, balcone veranda-to 019/823.833

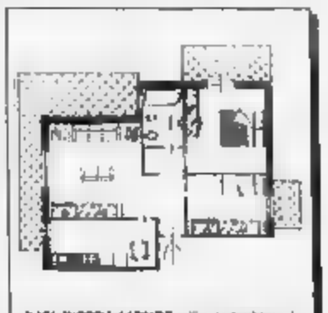

245) **PIETRA LIGURE** - In contesto residenziale appartamento in villa composto da: ingresso, due camere, salone, cucina, bagno, ripostiglio, balconi e terrazzo vista mare 280 milioni trattabili 019/615.951

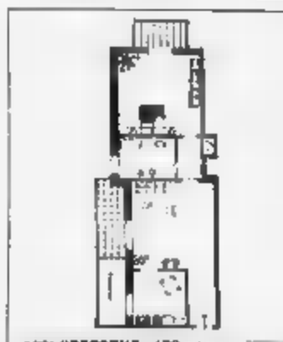

105) **SPOTORNO** - 100 mt mare In. ingresso, ca. camera, bagno, ripostiglio, ne veranda-to, soffitta, posto auto. 235 milioni 01

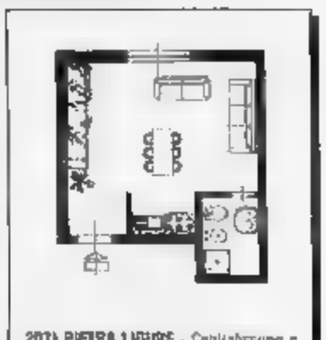

207) **PIETRA LIGURE** - Centralissimo a 50 mt dal mare, comodo mezzi e negozi, monolocale composto da ampio soggiorno con angolo cottura, bagno. In ordine Prezzo interessante 019/615.951

FONDO CASA *Immobiliare*

- **SAVONA** – Via Astengo, 18 r. / Tel. (019) 823.833 r.a. / Fax (019) 821.293
- **PIETRA LIGURE** – Viale della Repubblica, 209 / Tel. (019) 615.951 r.a.
- **PIETRA LIGURE** – Via Garibaldi, 62 / Telefono (019) 626.660 r.a.

CELLE LIGURE
173) Sorrentina vista mare. Nessun lavoro da fare. Ingresso, salone, cucina abitabile, due camere, ripostiglio, bagno, balconata, balcone, due cantine. Termoautonomo 019/823.833

SAVONA
38) Zona Villapiana. Luminoso ingresso a sala, cucina, due camere, bagno, balconata. Termoautonomo. Piano alto. 100 milioni 019/823.833

VADO LIGURE
282) Centrale. Nessun lavoro da fare. Ampio ingresso a soggiorno due camere, cucina, bagno, ripostiglio. Termoautonomo e cantina 200 milioni. 019/823.833

PIETRA LIGURE
221) Mare in caratteristico borgo locale disposto su due piani, ingresso indipendente, soggiorno-cottura, camera, bagno, dispensa. Interamente 105 milioni 351

PIETRA
276) Entroterra. Comodo servizi, rustico da ristrutturare disposto su due piani di 80 mq ciascuno.

SAVONA
33) Centralissimo e panoramico. Occupato. ingresso, cucina, con camera, ripostiglio, bagno, balconata, balcone, cantina. Ottavo piano ascensore.

SAVONA
40) Zona Villapiana. Piano alto, luminoso ingresso, cucinino, tinello, due camere, camera buia, doppi servizi, due balconi, cantina 170 milioni 019/823.833

VADO LIGURE
184) Zona Vendeggiante. Appartamento con ingresso indipendente e giardino composto da salone, cucina, due camere, studio, doppi servizi, terrazza, tavernetta. 019/823.833

PIETRA LIGURE
116) Affarone mt mare Ordinato ingresso, due camere, bagno, cucina; balcone 150 milioni 019/615.951

PIETRA
279) Entroterra a 4 km dal mare, soleggiato rustico indipendente su due lati con progetto approvato, composto da locali, terreni e terrazzo Richiesta 120 019/615.951

SAVONA
53) Centralissimo, ottimale anche per uso professionale. Ingresso a sala, cucina, camera, bagno, balcone e cantina Doppie finestre base 019/823.833

SAVONA
Zona dell'Oltrelatorrente. Ingresso, due camere, bagni, balconi. Soleggiato. Piano alto con ascensore, parcheggio 210 milioni

DIANO MARINA
86) Casa rustica intramezzare semindipendente, disposta su due piani, da ristrutturare con terrazza e piccolo giardino. Con progetto di ristrutturazione per trasformare 200 milioni trattabili 019/823.833

PIETRA LIGURE
173) Ultimo rimasto. Occupato. Ingresso, camera, tinello, cucina, bagno, termoautonomo. 120 milioni 019/615.951

PIETRA LIGURE
97) Entroterra, vista mare. Nuovo ristrutturato da ingresso, ingresso, due camere, soggiorno, angolo cottura, doppi servizi, mansarda, terrazzi e garage 019/823.951

SAVONA
182) Centralissima, mansarda composta da ingresso, camera cameretta, bagno, ripostiglio. Ottimo con ascensore 019/823.833

SAVONA
205) Zona dell'Oltrelatorrente. Ingresso, abitabile, camera, bagno, cantina Termoautonomo 165 milioni 019/823.833

NOLI
171) Entroterra. Rustico panoramico con vista mare indipendente su tre lati, disposto su tre composto da sette vani, due cantine Terrazzo giardino. 019/823.833

PIETRA
148) 200 mt mare, comodo Appartamento composto da ingresso, cucina abitabile, due camere, balcone garage Come nuovo. Richiesta 225 milioni 019/615.951

SAVONA
215) Centrale, ampio ingresso, cucina abitabile, sala, camera, ripostiglio, bagno, due balconi veranda-to. Piano alto Termoautonomo 220 milioni 019/823.833

SAVONA
142) Fronte mare 5° piano con ascensore, ingresso a sala, cucina abitabile, soggiorno, due camere, camera buia, bagno, due balconi. Termoautonomo 019/823.833

104) 200 mt mare, inserito nel verde ampio ingresso, soggiorno ampio, cucina abitabile, camera, bagno, terrazzino. Termoautonomo. Arturo 250 milioni 019/615.951

PIETRA
281) 400 mt Altalone, libero in posizione tranquilla: ingresso, ampio soggiorno, cucinino, camera matrimoniale, grande balconata, soffitta 180 milioni

C
186) 500 mt mare. Ultimo appartamento composto da: ingresso, cucina abitabile, camera, bagno, giardino, termoautonomo, possibilità di posto auto Occasionissima 180 milioni 019/615.951

SAVONA
78) Centralissimo. Appartamento da ristrutturare composto da ingresso a sala, cucina, camera, camera buia, balcone 95 milioni 019/823.833

SA
92) Zona Naturella. In stabile completo nella ristrutturato ingresso, cucina, soggiorno, bagno, ripostiglio, balcone soleggiato con vista mare 140 milioni 019/823.833

FINALE LIGURE
70) 200 mt mare. Appartamento ultimo piano composto da ingresso, tinello, cucinino, due camere, sala, ripostiglio, grande balconata Termoautonomo. Ristrutturato 019/615.951

PIETRA LIGURE
278) 400 mt mare. Appartamento composto da cucina abitabile, le bagno, giardino Termoautonomo, nessun lavoro Ideale Occasione 170 milioni. 019/615.951

181) Ottimo Appartamento composto da ingresso, ampio soggiorno con angolo cottura, camera, soppalco, bagno, ripostiglio Richiesta 70 milioni 019/615.951

SAVONA
128) Nella zona della Darsena Vecchia Alloggio in italiano composto da ingresso, tre camere, balcone, servizio soffitta Piano alto Luminoso 019/823.833

SAVONA
70) Zona Lavagnola. Alloggio con ingresso indipendente composto da cucina, tre camere, doppi servizi, magazzino, giardino, termoautonomo Buone condizioni 019/823.833

FINALE LIGURE
34) re, prestigiosa, attico 190 mq composto da ingresso, cucina abitabile, salone, tre camere, doppi servizi, veranda, terrazzo di proprietà di 200 mq, vista incantevole mozzafiato T 019/615.951

PIETRA LIGURE
239) A 5 minuti dal mare in caratteristica borgata ligure, rustico disposto su due piani di cucina 80mq con Richiesta 70 milioni 019/615.951

LOANO
184) Entroterra a schiera, soleggiata di disposta sue due piani. Ingresso, tre camere, sala, cucina, doppi servizi, balcone, veranda, cantina, posto auto, giardino, 350 milioni 019/615.951

SAVONA
148) Zona Villapiana. Mansarda internamente ristrutturata composta da ingresso, soggiorno, cucina due camere, bagno balcone verandato Termoautonomo 165 milioni 019/823.833

SAVONA
178) Zona Vendeggiante. Ingresso, ampio soggiorno, cucinotto, due camere, ripostiglio, balconata verandata, poggiolo, cantina, magazzino, giardino Termoautonomo 019/823.833

FINALE LIGURE
364) 300 Interessante opportunità in stabile composto da ingresso ampio, cucina sala, camera bagno Solo 190 milioni 019/615.951

PIETRA LIGURE
22) Immediato entrata, in villa di signorile costruzione, appartamento personalizzato con ingresso indipendente, garage e giardino a pochi milioni 019/615.951

ALBENGA
231) Centrale, in vi in due unità ingresso, tre camere, sala, bagno, cucina, doppi servizi, ripostiglio, giardino, posto auto Termoautonomo 019/615.

PRIME VISIONI

«Cliffhanger» conquista i savonesi

E' Sylvester Stallone con il suo nuovo «Cliffhanger» il protagonista di questo fine settimana nelle sale cinematografiche della provincia di Savona. L'ultimo film di «Sly» è in cartellone all'Astor di Savona, al Ritz di Alassio e alla Perla di Loano. Grande pubblico anche per «Il socio» interpretato da Tom Cruise all'Eldorado di Savona, al Verdi 1 di Varazze e all'Astor di Albenga. Da segnalare Woody Allen («Misterioso omicidio a Manhattan») all'Ambra di Albenga. [p. p.]

Martedì in scena la compagnia «I Guitti» di Brescia

All'Astor c'è Pirandello con «Il fu Mattia Pascal»

SAVONA. Una giornata con il teatro di Pirandello all'Astor. Martedì sono in programma due rappresentazioni de «Il fu Mattia Pascal», alle 16 e alle 21, che verranno portate in scena dalla compagnia dei «Guitti» di Brescia. L'incasso dello spettacolo verrà in parte devoluto all'Associazione italiana per l'assistenza agli spastici.

All'Astor torna il grande teatro con una delle opere più celebri e rappresentative di Pirandello. «Il fu Mattia Pascal» richiama infatti tutti gli spunti cari al commediografo siciliano sull'ironia della vita. Il testo, molto moderno, rappresenta un ulteriore motivo di interesse per gli spettatori savonesi.

Lo spettacolo verrà messo in scena dalla compagnia teatrale de «I Guitti» di Brescia che si è già esibita con successo a Savona e vanta una brillante tradizione teatrale. Gli Zampieri-Micheletti hanno rappresentato una delle più importanti famiglie teatrali d'Italia.

Sin dalla fine del 1800 i bisnonni degli attori che attualmente calcano le scene, viaggiavano in tutto il Paese. Col passare degli anni, il bagaglio della famiglie d'arte si è progressivamente arricchito e oggi i Guitti di Brescia vantano un repertorio che spazia da Molière a Cechov, da Goldoni a Pirandello a Verga.

Adolfo Micheletti, che rappresenta l'anima e l'ispiratore dei Guitti ha curato anche la direzione artistica degli spettacoli che andranno in scena martedì. Il capocomico Guitti vestirà anche i panni di Mattia Pascal. Fra gli interpreti figurano inoltre Luciano Micheletti, Lina Zampieri, Luca Micheletti e Chiara Calvi.

Gli spettacoli In programma alle e alle 21. Il biglietto costa mila lire in posto unico numerato.

L'incasso della giornata verrà in parte devoluto all'Associazione italiana per l'assistenza agli spastici. Per le prevendite occorre rivolgersi al botteghino dell'Astor o al numero di telefono 81.30.37. [e. b.]

Adolfo Micheletti «Guitti»

Chiabrera

Salta il recital di musica lirica

SAVONA. E' stato rinviato a dicembre il recital di Maria Cristina Zanni e Mauro Castellano in programma per questo pomeriggio al teatro Chiabrera. Il soprano è stato costretto a dare forfait e il teatro dell'Opera giocosa ha quindi deciso di rinviare il concerto ai primi di dicembre.

Il recital prevedeva brani di Puccini e Rossini. La stagione artistica del Chiabrera proseguirà con altri appuntamenti di prestigio. Il 28 novembre è infatti in programma il concerto del soprano Katia Ricciarelli accompagnata al pianoforte da Vincent Scalera. Sabato prossimo, inoltre, riprenderà la stagione sinfonica del Chiabrera con il pianista Grygory Sokolov e il 20 novembre sarà la volta dei solisti di Mosca.

Nel frattempo il teatro comunale ha avviato la conferma degli abbonamenti della stagione di prosa. La giornata più impegnativa sarà il prossimo 11 novembre, quando verranno messi in vendita i nuovi abbonamenti. [e. b.]

STASERA AL CINEMA

SAVONA

Teatro Chiabrera Tel. 82 Ore 16 L. 25.000
Oggi riposo. Il Concerto di Maria Cristina Zanni e Mauro Castellano è stato rinviato a dicembre

Astor Tel. 854.827. Or.: 15,45/18/20,10/22,30 Lire 10.000/7000
Cliffhanger
di R. Harlin, con S. Stallone, J. Lithgow, M. Rooker (Usa '93) — Un alpinista, pieno di rimorsi per la morte di una scalatrice, ritrova se stesso lottando ad alta quota contro una pericolosa banda di terroristi. N. V. 1h 52' **Avventuroso**

1 Tel. 825.714 Or.: 16,30/17,15/19/20,40 22,30. Lire 10.000/7000
Tom e Jerry - Il film
di P. Roman (Usa '92) — Tom e Jerry si ritrovano per strada perché la loro casa deve essere demolita e scoprono il valore nuovi amici: un cagnolino, una bambina senza padre, un agente di polizia ... N. V. 1h 15' **Cartoni Animati**

Diana 2 Tel. 825.714. Or.: 15,45/18/20,20/22,30 Lire 10.000/7000
Dave - Presidente per un giorno
di I. Reitman, con K. Kline, S. Weaver, B. Kingsley (Usa '93) — E' il sosia perfetto del primo cittadino: ma quando si ritrova alla Casa Bianca per sostituire il presidente ammalato il «gioco» diventa troppo serio N. V. 1h 50' **Commedia**

Diana 3 Tel. 825.714 Or.: 15,30/17,45/20/22,30 Lire 10.000/7000
Per amore solo per amore
di G. Veronesi, con D. Abatantuono, P. Cruz, A. Haber (Italia '93) — I desideri e i conflitti interiori di Giuseppe, costretto a vivere in castità a fianco di Maria, madre del figlio di Dio. Dal romanzo di P. Festa Campanile. N. V. 1h 48' **Dramm.**

Eldorado Tel. 820.583 Or.: 16/18/22 Lire 10.000/7000
Il socio
S. Pollack, con T. Cruise, G. Hackman, H. Hunter (Usa '93) — Un giovane avvocato entra con uno stipendio favoloso in uno strano studio: ma il sogno diventa incubo perché c'è di mezzo la mafia. Da Grisham. N. V. 2h 35' **Thriller**

Filmstudio Tel. 366.322 Or.: 15,30/20,30/22,30 Lire 5000
Condannato a nozze
di G. Piccioni, con S. Rubini, M. Boy, V. B. Tedeschi (Ita. '93) — Essere fedeli a una donna o rincorrere avventure galanti? Un giovane si «sdoppia» finché i due estremi entrano fatalmente in collisione. N. V. 1h 41' **Commedia**

Salesiani Or.: 15,30 (Nei festivi spett. pomeridiano alle 15,30)
Amore per sempre
di S. Miner, con M. Gibson, E. Wood, J.L. Curtis (Usa '92) — Un pilota, sconvolto dall'incidente occorso alla donna che ama, si lancerà nel 1939. Si sveglia 60 anni dopo e scopre che l'amore non muore. N. V. 1h 50' **Drammatico**

Jolly Tel. 850.570 Or.: 15/17,30/20,30/22,30 Lire 8000/6000/5000
Follie bestiali di corpi eccitanti

ALASSIO

Tel. 640.253. Or.: 20,30/22,30 Fest. e prefest. 16/18,10 20,20/22,30. Lire 8000
Molto rumore per nulla
di K. Branagh, con K. Branagh, E. Thompson, D. Washington (Ingh. '92) — Intrighi d'amore ruotano intorno a una donna da molti desiderata e a una dubbia castità che mette in forse un matrimonio. Da Shakespeare. N. V. 1h 51' **Commedia**

Ritz Tel. 640.427 Or.: 20,30/22,30; prefest. e fest. 16/18,05/20,20/22,30 Lire 8000/5000
Cliffhanger
di R. Harlin, con S. Stallone, J. Lithgow, M. Rooker (Usa '93) — Un alpinista, pieno di rimorsi per la morte di una scalatrice, ritrova se stesso lottando ad alta quota contro una pericolosa banda di terroristi. N. V. 1h 52' **Avventuroso**

ALBENGA

Ambra Tel. 51.418 Or.: 20,15 22,30; prefest. e fest. 15/22,30 L. 7/5000
Misterioso omicidio a
di W. Allen, con W. Allen, D. Keaton, A. Huston (Usa '93) — Quattro intellettuali newyorkesi, maliti d'immaginazione, si trasformano in detective per fare luce sulla morte di una tranquilla signora. N. V. 1h 40' **comico**

Astor 50997. Or.: 18,45/22,30 Festivi e prefestivi 16,30/18,30/22,30 Lire 8000/5000
Il socio
di S. Pollack, con T. Cruise, G. Hackman, H. Hunter (Usa '93) — Un giovane avvocato entra con uno stipendio favoloso in uno strano studio: ma il sogno diventa incubo perché c'è di la mafia. Da Grisham. N. V. 2h 35' **Thriller**

ALBISSOLA

Teatro Leone Or. 21 Lire 15.000
OGGI RIPOSO

ALTARE
CHIUSO PER FERIE

CAIRO MONT.

Abba Or.: 20/22 Fest. 15/18/20/22 Lire 7000/5000
Pelle in canna
Quintano, con E. Estevez, S. L. Jackson, J. Lovitz (Usa '93) — Un detective di Los Angeles indaga sull'omicidio di una testimonial di famosi biscottini, e scopre un misterioso intreccio di droga delitti N. V. 1h 25' **Comm. Gialla**

FINALE LIGURE

Ondina Tel. Or.: 16/18,15/20,15/22,30 Lire 8000/6000
Il fuggitivo
di A. Davis, con H. Ford, T. L. Jones, S. Ward (Usa '93) — Un medico trova la moglie assassinata e viene ingiustamente accusato dell'omicidio: braccato dalla polizia, cerca il vero colpevole per salvare la pelle. N. V. 2h 08'

LOANO

Loanese Tel. 669.961. Or.: 20,30/22,30 Fest. 16,30/18,30/20,30/22,30 Lire
E' il sosia perfetto del primo cittadino: ma quando si ritrova alla Casa Bianca per sostituire il presidente ammalato il «gioco» diventa troppo serio N. V. 1h 50' **Commedia**

Perla Tel. 675.791 Or.: 20,30/22,30 fest. dalle 16 alle 22,30 7000/5000
Cliffhanger
di R. Harlin, con S. Stallone, J. Lithgow, M. Rooker (Usa '93) — Un alpinista, pieno di rimorsi per la morte di una scalatrice, ritrova se stesso lottando ad alta quota contro una pericolosa banda di terroristi. N. V. 1h 52' **Avventuroso**

MILLESIMO

Lux Or.: 15/17/21 Fest. 15 e 17 Lire 6000/4000
Dragon: la storia di Bruce Lee
di R. Cohen, con J. S. Lee, L. Holly, M. Learned (Usa '93) — Gli spettacolari combattimenti di kung fu, gli amori e la vertiginosa lotta ai pregiudizi e alla paura del grande maestro di arti marziali. N. V. 2h **Drammatico**

VARAZZE

Verdi 1 Tel. 97.249 Or.: 16/18/22 Lire 10.000/7000
Il socio
di S. Pollack, con T. Cruise, G. Hackman, H. Hunter (Usa '93) — Un giovane avvocato entra con uno stipendio favoloso in uno strano studio: ma il sogno diventa incubo perché di mezzo la mafia. Da Grisham. N. V. 2h 35'

Verdi 2 Tel. 97.249 Or.: 15,30/17/20,40/22,40 Lire
Pelle in Canna
di G. Quintano, con E. Estevez, S. L. Jackson, J. Lovitz (Usa '93) — Un detective di Los Angeles indaga sull'omicidio di una testimonial di famosi biscottini, e scopre un misterioso intreccio di droga e altri delitti N. V. 1h 25' **Comm. Gialla**

Questa sera al Mirò appuntamento con «La procedura pluvial»

Finale a ritmo di samba

La domenica pomeriggio porta nelle discoteche la moda del liscio e del revival Musica underground e classici da ballare in scaletta al Vetronero di Pietra

FINALE L. Il gruppo di «Procedura Pluvial» è fra i protagonisti della serata «Sabor Latino» della domenica al disco-bar «Mirò» in via al Santuario a Finalpia.

Dalle 22 nel locale si insegnano i passi e i ritmi di maregue, salsa, cumbia e altri. Per tutta la serata, ad ingresso gratuito, ci sarà musica dal vivo latino-americana il batterista Giorgio Palombini, musicista che collabora con i gruppi di Augusto Martelli. Spiega Fabrizio Fasciolo del «Mirò»: «La domenica latina sta diventando un fenomeno. Il pubblico si diverte a ballare imparando i "passi" sud-americani. Va chierita che non si insegnano le samba o il liscio. La serata è tutta in tema .

Il «Mirò» non è l'unico locale che punta sul genere latino-americano. In settimana anche il «Gilda» di Varazze propone una serata di questo genere. Il locale di Finalpia, almeno la domenica, rimincia dunque alla sua specializzazione nel karaoke.

Ritmi latino-americani a Finale

Tante la novità anche nei locali alla domenica pomeriggio. Gli appuntamenti clou con la disco-novità per i più giovani all'«Astral» in piazza Castello, all'«Hollywood» di piazza Cadorna e Loano e allo «Shark» di Alassio.

Prossimamente anche l'«Onda» di Laigueglia inaugurerà i pomeriggi domenicali con la disco music.

Cambiamenti anche nel mondo dei dancing e dei locali che propongono il genere liscio-revival al pomeriggio dei giorni festivi.

Anche la discoteca «Vetronero», sul lungomare Bado di Pietra Ligura, molto frequentata al venerdì e al sabato sera dagli amanti dell'underground e dei brani strumentali d'importazione si «convertes» al revival. Solo di domenica pomeriggio, il «Vetronero» apre a mano giovani con valzer, tanghi, mazurke e samba.

Novità infine anche nel vasto panorama dei locali notturni del Savonese che propongono il karaoke. Anche il music-risto- «Tacchi, dadi e datteri» località Vetriera e Stella, all'entroterra di Albissola, lo propone nella seconda metà della settimana, domenica sera compresa.

Sono almeno una decina i locali della provincia in cui, fra il giovedì o la domenica, ci si può cimentare nel karaoke. [a. r.]

GIORNO E NOTTE

A.
Dance Anni Ottanta

Ancora appuntamento con le novità discografiche e con il meglio della dance Anni Ottanta al «Fantasque» di Cairo Montenotte. Inizio alle 22,30. [l. b.]

L.
Caldarroste pineta

Proseguono le domeniche all'insegna della gastronomia e delle sagre più tradizionali. Oggi a Colle Ligure, a partire dalle 14 in programma una castagnata organizzata dai volontari della Protezione civile con la collaborazione Comune. L'appuntamento è fissato per le 14 alla Pineta Bottini. Il menù prevede frittelle, caldarvino nostralino. In programma ci sono anche giochi e ricchi premi. [a. z.]

VILLANOVA D'ALBENGA
Revival Macario

Grande liscio-revival dalle 21,30 al dancing Salone dei fiori di Villanova d'Albenga. Questa sera l'orchestra-spettacolo di Ernesto Macario. [a. r.]

SAVONA
Mercatino dell'antiquariato

Oggi nelle vie del centro mercatino dell'antiquariato. Per la prima volta la tradizionale rassegna si terrà sotto i portici di via Paleocapa su richiesta dell'associazione commercianti del centro storico. [a. b.]

SAVONA
Valzer e mazurka

Si balla stasera con i successi del liscio al dancing «Le Chat» di via Libero Briganti a Savona. Il locale ha aperto i battenti nei giorni e resterà in attività per tutta la stagione invernale. [a. z.]

CASTAGNETA
Castagneta in piazza

Appuntamento con la gnata, oggi pomeriggio, in piazza Marconi (zona Soccorso) Pietra. La sagra prenderà il via alle 14. Festa delle caldarroste anche a Balestrino nell'entroterra Borghetto con gli stand gastronomiche che saranno aperti alle 15. [a. r.]

SPOTORNO
Adelio al «Castello»

Festa, con ballo liscio e musica revival, con il musicista Adelio, oggi pomeriggio al dancing «Castello» Spotorno. Adelio Giacchino, albissolese, è un virtuoso delle tastiere campionate. Appuntamento con la musica alle 15,30. [a. r.]

STASERA ALLA TELEVISIONE

Telegenova

7,30 **Buongiorno in compagnia** Cinque
10 — **Derby**, diretta sportiva condotta da Marco Colla
12 — **Speciale Giro Festival**, rubrica
12,30 **Auto oggi motori non stop**, rubrica
13 — **Ritratti d'autore**
13,30 **A Milano c'è sempre la nebbia**, varietà
14,30 **Liguria sport**, novizie, interviste e commenti sul campionato di calcio di serie A
18 — **Momenti preziosi**, rubrica
20,15 **Avvenimenti liguri**
20,30 **La ragazza di Bohemia**, film
22,30 **Tribuna elettorale**
23 — **La vetrina dei gioielli**, rubrica
1 — **Telegenova non stop**

Canale 7

9,20 **L'uomo e la città**, documentario
10 — **Obiettivo gente**
10,30 **Insieme**, rubrica
12 — **L'uomo e la città**, documentario
12,45 **Tg Liguria**, notiziario
— **Costruire Genova**
13,45 **Tg Liguria**,
14 — **Cartoni animati**
14,30 **Boys and girls**, telefilm
15,30 **L'uomo e**
16 — **Clemente e Fulgenzio**, rubrica in diretta
18 — **Starting**, replica
19 — **Gu**
20 — **Liguria**, notiziario
20,30 **gol**, rubrica sportiva
22 — **Tg Liguria**, notiziario
22,15 **Appuntamento con la magia**, rubrica
22,45 **Motor shop**
23,15 **Studio gol**, replica
1,15 **Seventeen shop**, per adulti
1,45 **Canale 7 non stop**

Telearcobaleno

7 — **Junior Tv**, rubrica contenitore ragazzi
11 — **Redazionali**
12,30 **I fatti della settimana**
13,30 **Okay motori**, rubrica
14,30 **Junior Tv**, rubrica contenitore per ragazzi
18,30 **Redazionali**
19 — **Telefilm e cartoni animati**
20,30 **Petrocelli**, telefilm
I fatti della settimana
23,30 **Bar sport**

Primocanale

7 — **Circuito Junior Tv**, rubriche, telefilm, cartoni e programmi per ragazzi
11 — **Informazione commerciale**
12,30 **Controsalotto**, sport e attualità
14 — **Antenna 13**, rubrica
16,30 **Guerre in famiglia**, film con Richard ...anne, Elisabeth Ashley
19 — **Okay motori**, rubrica di motori
20,30 **Fino di un sogno**, film di John Noviand, con Angie Dickinson, Robertson
22,15 **F.B.I.**, telefilm
23,30 **Identikit**, alla ricerca del Sindaco

Euro Mixer Tv

12,45 **Diritti Tv Savona**
I miei quartieri, rubrica
14 — **The Bold Ones**, telefilm
16,15 **L'uomo e la città**, documentario
17,30 **Starting**, rubrica
19,15 **Avventure di frontiera**, telefilm
20,30 **Le avventure di Lady**, film
22,30 **Big match**, rubrica
23,30 **Motor Shop**

Telenord

8 — **L'uomo e la città**, documentario
11 — **Obiettivo gente**, news
11,30 **Viaggio con l'avventura**
12 — **Obiettivo gente**, news
12,45 **Amore dannato**, sceneggiato
13,30 **Obiettivo gente**, news
13,45 **Viaggio con l'avventura**, documentario
14,10 **Cartoni animati**
15,15 **Obiettivo gente**, news
16 — **Calcio fans**, sport
17 — **Cartoni animati**
17,45 **Il richiamo degli abissi**, telefilm
18,10 **Cartoni animati**
19,30 **Gente Tv Genova**
19,45 **Telegiornale Tn4**, informazione
20 — **Agenda Liguria**, notizie Regione
20,45 **Sulle orme degli Asburgo**, documentario
21,30 **Agenda Liguria**, notizie Regione
22 — **Starting**, rubrica di motori, informazione
23 — **L'uomo e la città**, documentario
0 — **Video Clips Notturni** sexy
1 — **Hobby Photo non Stop**, vetrina

Teleregione

12 — **Speciale giro festival**
12,30 **Motori non stop**
13 — **Ritratti d'autore**, rubrica
14 — **Tg 7 informazione**
14,55
15,30 **Sceneggiato**
18 — **Zona sport**, rubrica
20,30 **Sceneggiato**
22,30 **Zona sport**
23,30 **Rubrica**

Telecupole

12,30 **Motori non stop**, rubrica
13 — **Ritratti d'autore. Segue: Salto nel buio**, t.
14 — **Speciale musica**, rubrica
15 — **Zitti e Mosca**, con M. Mosca
19,05 **Sport flash**, rubrica
20,30 **La gabbia infernale**, film
23,30 **Incontro di calcio serie A: Parma-Juventus**
1,20 **Sport flash**, rubrica

Telestar

14 — **Week-end**, rubrica di cinema
15,50 **Stone**, telefilm
— **Videoparade**, rubrica
16,35 **Shopping con Telestar**
20,30 **L'ultimo Safari**, film Granger
22,20 **Speciale spettacolo**,
22,30 **Il giramondo**, rubrica
23 — **Firehouse**, telefilm

Primantenna

11 — **I guerrieri ninja**, telefilm
12 — animato
12,30 in Tv, avvenimenti culturali, folkloristici
20,30 **Auto della settimana**
21,30 sport, rubrica
22 — **Sport**, di sportivo
23 — **I guerrieri ninja**, film
0 — **Film di mezzanotte e... dintorni**

errori e variazioni nei programmi sono causati dalla non tempestiva comunicazione delle emittenti.

GENOVA E IMPERIA

TEATRI

Teatro Carlo Felice: Oggi riposo.
Teatro della Corte: Chiusura estiva.
Pol. Genovese: I rusteghi di Carlo Goldoni, Compagnia del Bicentenario, regia di Massimo Castri, ore 16, lire 40.000/28.000.
Teatro Tosse la Sant'Agostino: Oggi riposo.
Sala Carignano: Il conte di Lussemburgo, operetta in tre atti, direzione di Luciano Cassini, con Silvano Santagata, Margherita Colangelo, Emilio G. Oppicelli, Marlene Malisiewizz, ore 16, lire 27.000/25.000.

CINEMA

Ariston 1: Giovanni Falcone.
Ariston 2: Silver.
Augustus: Il fuggitivo.
Corallo 1: Misterioso omicidio a Manhattan.
Corallo 2: L'età dell'innocenza.
Gratacielo: Super Mario Bros.
Lux: Sud.
Odeon: Jurassic Park.
Olimpia: L'uomo senza volto.
Orfeo: Tom & Jerry: il film.
Palazzo: Misterioso omicidio a Manhattan.
Universale 1: Per amore solo per amore.
Universale 2: Il socio.
Universale 3: Nata ieri.
Verdi: Cliffhanger.
Centrale 1: Prendilo tutto ce la fai.
Centrale Eva, le provocazioni una rimmorsane - Il nano superdotato.
Chiabrera: Piss und arso gali - Teenies extrem teil 30.
Cristallo: Alto godimento.
Eldorado: Club anal story.

CINECLUB

Amici del Cinema: Tanto rumore per nulla.
Fritz Lang: Eroe per caso.
Lumiere: Heimat 2: due occhi da straniero.
Movie club: Sommersby.

PEGLI

Arena Eden: Nel centro del mirino.

Rientra Pilleddu, forse la settimana prossima ci saranno un paio di acquisti

Il Savona a caccia di rivincite

Biancoblù sul campo del Nizza Millefonti, che li eliminò brutalmente dalla Coppa Italia
Della Bianchina vuol anche dimenticare la Colligiana: «Più del gioco, voglio i risultati»

SAVONA. Il Savona a distanza di dieci giorni torna sul campo del Nizza Millefonti, dov'era stato sconfitto in Coppa Italia con un secco 3-0, quando per passare il turno sarebbe bastato il pari. Bisogna dimenticare quella trasferta così pesante, così brutale. E nel dimenticatoio deve andare anche la partita interna di domenica scorsa con la Colligiana.

Rientra intanto Bobo Pilleddu dopo la giornata di squalifica. E questo ritorno potrebbe ridare al Savona vivacità in avanti. Pilleddu sarà affiancato da Verdicchio, e i «gemelli del gol» hanno promesso di vendicare in terra piemontese la sconfitta di Coppa. Della Bianchina intanto ha fatto sudare ancora più del solito la squadra durante la settimana. Il tecnico, comunque soddisfatto delle prestazione dei suoi sette giorni fa, spera che per una volta la dea bendata si accorga dei suoi.

Della Bianchina ha chiesto rinforzi

Afferma infatti: «Troppe volte siamo usciti dal campo con i complimenti degli avversari ma senza far punti. Arrivati a questo punto, preferisco far risultato anche il gioco convince. I ragazzi comunque molto caricati e puntano a un immediato riscatto».

Capitolo formazione. Rientra come detto Pilleddu al posto di Ametrada, tra le assenze spicca ancora quella di Chicchiarelli affetto da toxoplasmosi (ne avrà fino a febbraio) e del difensore Santeusanio squalificato. Il Savona col Nizza, match diretto da Costa di Portogruaro, dovrebbe schierarsi così: Viviani; Carrea, Tovani; Valentino, Zoli (Cardone), Ardoino; Sole, Capurro, Verdicchio, De Luca (Di Marco), Pilleddu.

Intanto la società cerca di accontentare Della Bianchina. Il tecnico ha parlato a lungo con il d.s. Arcuri e ha chiesto un rinforzo per la difesa. La società farà il possibile per accontentarlo. Anzi, un difensore centrale Arcuri pare intenzionato ad affiancare anche una punta. Ma tutto dipenderebbe dalla cessione o meno di Ferraris.

Roberto Pizzorno

Rapallo-Pro

E Sanremo il Moncalieri

Anche Rapallo e Sanremese affrontano rivali piemontesi, ma è il match «Macera» a tenere banco. Novità sostanziose, inoltre, nella formazione del Rapallo che affronterà la Pro Vercelli nel big-match del Campionato nazionale. Mariani ha nuovo a disposizione Contini, il terzino di fascia che rientrato un mese fa dopo molte esitazioni. Il giocatore si è accordato con Cappelli ed è pronto: se il terreno non sarà troppo pesante, verrà schierato a sinistra in modo consentire a Guerra fare il libero, a Gandolfo retrocedere in marcatura e Della Latta a centrocampo.

In avanti escluso Tatti, restano Ferri e Salvi, gli stessi che Cuneo si ben comportati. Se piove invece altra rivoluzione: Della Latta e Scalzi fuori, dentro Stabile e Cutolo come under (escluso Sorrentino, troppo leggero) e in avanti scende in campo dal primo minuto Rosati. E' all'orizzonte un altro acquisto-bomba: terzino Pierluigi può ancora giocare perché il Padova proprietario del cartellino ha frapposto qualche difficoltà, ma si è accordato coi dirigenti bianconeri e potrebbe esordire domenica prossima a Pietrasanta.

La Sanremese ospita invece oggi Comunale il Moncalieri, squadra che ha un punto più in classifica rispetto biancazzuri. Ancora l'infortunato Trasatti, la Sanremese recupera sia Piagni che Caruso, che hanno scontato le rispettive squalifiche. Lenta, l'attaccante appena acquistato è cui tesseramento è perfezionato ieri, resterà in tribuna. E' ancora un po' a corto di preparazione.

campo dovrebbero andare: Soncin; Gaiardo, Gagliotti; Martini, Piagni, De Vincentiis; Fagioli (De Pasquale), Rossi, Caruso, Bertoni, Calabria. «Partita difficile. Spero di vedere la stessa determinazione che abbiamo avuto contro la Pro Vercelli», dice il tecnico Franco Rondanini. [b. m.]

IL CASO-GENOA

A Udine ultima spiaggia ma chi c'è dopo Maselli?

GENOVA. «Facile contro Cagliari? Andiamoci piano. Gli isolani ci han sempre fatto soffrire, e poi quest'anno giocano ad eccellente livello». Dall'alto del primato (e stasera la Samp potrebbe anche trovarsi sola al comando) Eriksson invita alla prudenza, alla concentrazione. Grande giornata per Bertarelli, prima punta fin dall'inizio.

Decisiva la svolta del Genoa a Udine: pare davvero l'ultima spiaggia per Maselli il quale si assume ogni responsabilità ed è prontissimo - così lo ha dichiarato ieri per telefono - a tornare ad occuparsi delle giovanili del Grifone». La piazza in ebollizione, sì che anche i vecchi ultras stanno preparando una manifestazione di protesta per le vie della città se la squadra dovesse cadere a Udine.

Sono giorni pesantissimi per questo «Genoa a porte chiuse», che ha dovuto allenarsi clandestinamente, che sente giorno per giorno l'appoggio del pubblico. La squadra un nervo scoperto per almeno mezza città. Vincere a Udine sarebbe un salvataggio (almeno provvisorio) per Maselli; in caso contrario si aprirebbe la porta alla successione in panchina. Ma chi dovrebbe arrivare? Parlano con Vujadin Boskov, rientrato a Genova da Bled. E' candidato uno, che è tramontata l'ipotesi Scoglio.

«Non posso negare certi contatti con Spinelli, ma sia chiaro: alla mia età e con la mia carriera non disposto a giocarmi la reputazione». Che vuol dire? Che «zio Vuja» non affatto disposto a prendere la guida di squadra che - dice chi è vicino a Boskov - non si rinforza. Tutto comunque è in alto mare, perché anche la Lazio vorrebbe Boskov. Ma Spinelli è disposto a scendere, assegni in mano, al mercato autunnale? Punta davvero a Dell'Anno? Dice chi gli è ostile: «Lui guarda le vetrine come chi ha alcuna voglia di comprare». I problemi inseguono il Genoa a Udine a per tanti aspetti fanno più complicati. C'è stata ruggine tra Skuhravy a Nappi, ci si chiede: era sincera la loro stretta di mano o non «pace armata»? Le domande sono conto. Stasera risposte da Udine?

Maselli: «Pronto a tornare coi giovani»

Guido Coppini
ALTRI SERVIZI NELLO SPORT

Varata ieri la stagione della serie A di pallanuoto

La Rari subito a Napoli ma il calendario sorride

PRIMA GIORNATA
(and. 20/11 - rit. 12/3)
CANOTTIERI-SAVONA
BRESCIA-ORTIGIA
PRO RECCO-PESCARA
FLORENTIA-POSILLIPO
ROMA-CATANIA
COMO-VOLTURNO

SECONDA GIORNATA
(and. 27/11 - rit. 19/3)
PESCARA-CANOTTIERI
COMO-ROMA
ORTIGIA-FLORENTIA
POSILLIPO-CATANIA
SAVONA-BRESCIA
VOLTURNO-PRO RECCO

TERZA GIORNATA
(and. 4/12 - rit. 26/3)
CANOTTIERI-POSILLIPO
BRESCIA-COMO
CATANIA-SAVONA
PRO RECCO-ORTIGIA
VOLTURNO-FLORENTIA
ROMA-PESCARA

QUARTA GIORNATA
(and. 18/12 - rit. 9/4)
CANOTTIERI-VOLTURNO
BRESCIA-ROMA
PESCARA-SAVONA
COMO-PRO RECCO
FLORENTIA-CATANIA
ORTIGIA-POSILLIPO

QUINTA GIORNATA
(and. 22/1 - rit. 16/4)
CATANIA-BRESCIA
POSILLIPO-PESCARA
PRO RECCO-CANOTTIERI
FLORENTIA-COMO
SAVONA-ORTIGIA
ROMA-VOLTURNO

SESTA GIORNATA
(and. - rit. 23/4)
CANOTTIERI-FLORENTIA
BRESCIA-PRO RECCO
PESCARA-CATANIA
COMO-POSILLIPO
ROMA-SAVONA
VOLTURNO-ORTIGIA

SETTIMA GIORNATA
(andata 5/2 -
PESCARA-BRESCIA
CATANIA-CANOTTIERI
ORTIGIA-COMO
POSILLIPO-ROMA
FLORENTIA-PRO RECCO
SAVONA-VOLTURNO

Mistrangelo, allenatore della Rari

OTTAVA GIORNATA
(andata 12/2 - ritorno 7/5)
FLORENTIA-BRESCIA
VOLTURNO-PESCARA
ORTIGIA-CATANIA
PRO RECCO-POSILLIPO
COMO-SAVONA
CANOTTIERI-ROMA

NONA GIORNATA
(andata 19/2 - ritorno 14/5)
BRESCIA-CANOTTIERI
CATANIA-COMO
PESCARA-ORTIGIA
ROMA-PRO RECCO
SAVONA-FLORENTIA
POSILLIPO-VOLTURNO

DECIMA GIORNATA
(andata 26/12- ritorno 21/5)
COMO-CANOTTIERI
ORTIGIA-ROMA
POSILLIPO-SAVONA
PRO RECCO-CATANIA
FLORENTIA-PESCARA
VOLTURNO-BRESCIA

UNDICESIMA GIORNATA
(andata 5/3 - ritorno 28/5)
CANOTTIERI-ORTIGIA
BRESCIA-POSILLIPO
PESCARA-COMO
CATANIA-VOLTURNO
SAVONA-PRO RECCO
ROMA-FLORENTIA

Le trappole

E' difficile solo l'ultimo mese

SAVONA. Mai, neppure negli anni del dominio, la Rari ha avuto calendario iniziale sulla carta così «sorridente». Il debutto a Napoli contro una Canottieri che non è certo più quella un tempo, poi il Brescia in casa e quindi il viaggio a Catania. Niente da dire: poteva andare ben peggio, basti pensare all'esordio di un fa: Savona-Posillipo.

Certo, verrà poi anche il difficile: quarta e sesta giornata, con i viaggi in casa di Pescara e Roma, sono già lì a sottolineare che le trappole sono disseminate un po' dovunque. Ma si sa: prima o dopo bisogna affrontarle tutte, e dopo la «rivoluzione» estiva già importante che la Rari possa tentare avvio di campionato da punteggio pieno o quasi.

Il 5 febbraio, settimo turno, sarà poi il giorno del grande ritorno a Savona di Ferretti Estiarte, Bovo e Milat: si giocherà Rari-Volturno e non sarà una partita qualunque. L'altra sfida con la seconda presunta «padrona» del torneo, il Posillipo, verrà poi solo alla penultima giornata, coi biancorossi alla «Scandone» all'andata. Chiusura, peraltro, con il Recco: prima sfida in Colombo.

Ecco, se questo calendario visto da parte savonese ha un difetto, soltanto quello di nascondere un finale di regular season effettivamente durissimo. Le ultime tre partite vedranno la banda-Mistrangelo a Firenze, in casa col Posillipo e a Punta Sant'Anna. Sarebbe meglio, a quel punto, aver messo tanto fieno in cascina.

forse il problema non così grave. Mistrangelo ha assai più bisogno tempo adesso per amalgamare al meglio la squadra, o presentarla al massimo della condizione a maggio non dovrebbe impossibile. Il tutto ricordando che ai bianconi stavolta viene chiesto lo scudetto, ma soltanto di porre le basi per il futuro. Anche se sognare non costa nulla.

Baglietto

ACQUI TERME
Via S. D'Acquisto, 62/64
Tel. 0144/322.090
APERTO LA DOMENICA

pellicceria
Le Due Fontane

CAIRO MONTENOTTE
Via Roma, 45 - Tel. 019/500.074

SCONTI DAL 15% AL 50%
SCONTI DAL 15% AL 50%

1ª GRANDE STRAVENDITA PROMOZIONALE

Ragazzi, da noi un mega assortimento
controllate la qualità e il prezzo!

U.S. FORCE
GIUBBOTTO ORIGINALE AMERICANO DA L. 475.000
GILET PELLE VITELLO DA L. 75.000
GIACCA MODELLO SAVIGNON da L. 275.000
SCHOOT da L. 245.000 CAPI IN NABUK
MONTONI da L. 450.000

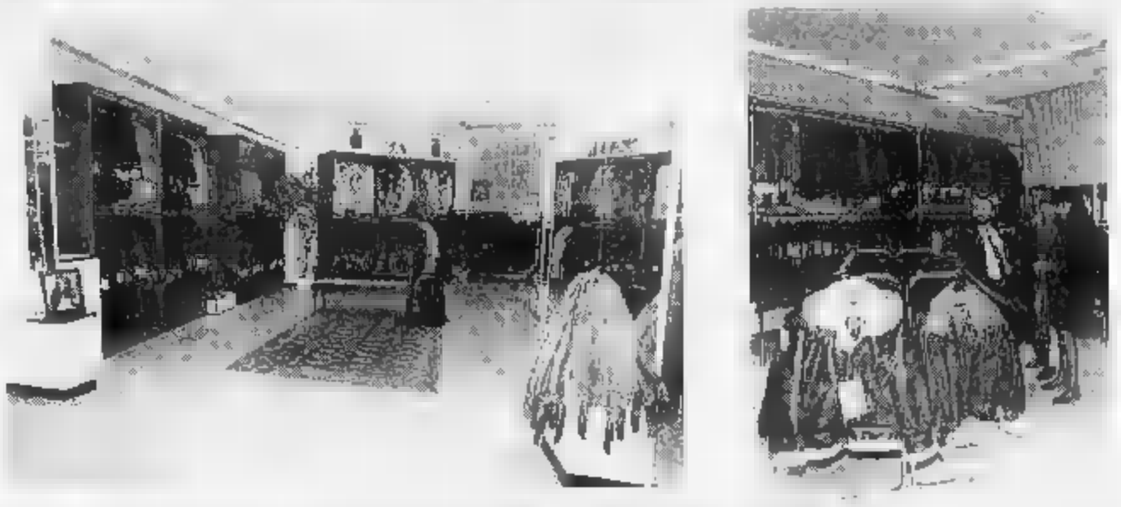

VASTO ASSORTIMENTO DI PELLICCE E MONTONI

RITIRIAMO LA TUA VECCHIA PELLICCIA
VALUTANDOLA DA AMICO
IN MODO SERIO ED ONESTO!

• Pagamenti dilazionati
• Garanzia da 2 a 10 anni

Il derby dell'Eccellenza in diretta audio su Rai3 grazie a Fabio Fazio e a «Quelli che il calcio...»

Finale-Cairese davanti a tutta Italia

La sfida del Comunale viene «legata» a Inter-Milan grazie alla presenza dei fratelli Panucci e dei loro genitori
Orcino appare tranquillo, Ferraro sogna il bis di Loano e ammette: «Non sarà affatto [illegible] partita qualunque»

Un derby speciale. Finale-Cairese, clou della settima giornata, è partita destinata infatti a uscire dalle cronache locali per interessare un pubblico più vasto. Merito di «Quelli che il calcio...», la trasmissione di Raitre della domenica pomeriggio che in poche settimane è diventata già un «cult». E oggi il contenitore di Fabio Fazio dedicherà gran spazio al derby savonese. Il motivo? Seguire le prodezze di Patric Panucci, stella del team di Ferraro, e abbinarle a quelle del fratello Cristian, impegnato con la casacca rossonera nel ben più atteso derby della Madonnina. Va precisato che gli interessati a Finale-Cairese non devono illudersi di assistere al confronto seduti in poltrona. Per contratto, mentre la A va in campo, la Rai non può trasmettere immagini di calcio, neppure dei campionati minori.

Sarà comunque interessante, non fosse che per la novità, apprendere notizie [illegible] confronto non dalle radio locali, ma dall'Ente [illegible] Stato che per l'occasione ha inviato a Finale il radiocronista Pietro Galeotti, il quale seguirà il confronto con papà Victor (mamma Claudia sarà [illegible] nello studio milanese). Inoltre, in studio a Milano ci saranno amministratori pubblici e sportivi delle due cittadine, e cominciare dai sindaci Casullo e Castagneto, oltre all'allenatore Paolo Tonelli. Da confermare la presenza del presidente Pensiero, chiamato a rappresentare il club gialloblù.

Rai a parte, il confronto offre altri spunti. Il Finale, che si presenterà in formazione-tipo, è chiamato a confermare il [illegible] ritrovato stato di salute dopo l'affermazione di Loano. Una condizione che, dopo l'ottimo avvio in Coppa Italia, pareva smarrita come ammette lo stesso tecnico Ferraro: «Anche la sfortuna ha fatto la [illegible] parte. [illegible] partite tutto sembrava tramare contro di noi. Certo, anche la condizione non era delle migliori: ma è bello pensare che il colpo grosso di sette giorni fa possa aver dato un [illegible] lpo di spugna».

Prosegue il tecnico: «Certo, questo campionato è davvero difficile. [illegible] in ogni [illegible] la squadra è adesso al massimo. Il derby? Mai sbilanciarsi. Basta dare un'occhiata a sette giorni, fa quando era la Loanesi [illegible] favorita. E sappiamo tutti com'è finita». La Cairese si presenta anch'essa con la formazione-tipo: da seguire ancora una volta saranno i giovani (Minio e Nicotra in testa), vero punto [illegible] diamante. Come di consueto, il [illegible] gialloblù appare tranquillo. Orcino: «[illegible] derby è sempre una partita molto speciale. Ma l'affronteremo senza particolari patemi, e con l'affetto [illegible] folto pubblico che ci seguirà».

Piuttosto, il team ospite pare aver le idee chiare sul campionato. Il d.s. Carlo Pizzorno: «La Sestrese ha ipotecato la vittoria. In questo primo spicchio di stagione la compagine genovese ha già [illegible] [illegible] quinta». Tornando al Finale (e alla trasmissione di Fazio) non è [illegible] escludere che l'emozione sia destinata a recitare un ruolo di primo piano, coinvolgendo in particolare Patric Panucci: «Inutile nasconderlo — osserva Ferraro — non sarà una partita come le altre. Oggi non saremo solo sotto i riflettori di radio e stampa locali: bene o male questa partita sarà commentata sul tutto il territorio nazionale. E questo ha un sapore particolare». Se poi si considera che, proprio sette giorni, fa la trasmissione [illegible] Fazio ha superato per indici d'ascolto «Domenica In»...

Guglielmo Oliveri

LOANESI

Trappola a Pontedecimo

Rossoblù al completo per Pontedecimo. Ieri Schiavaro ha diretto l'ultimo allenamento per collaudare l'undici che oggi sarà di scena [illegible] Grondona. L'obiettivo è il pari ma segnare [illegible] è proibito, soprattutto ora che c'è il bisogno [illegible] riscattare l'amaro ko col Finale. [illegible] Pontedecimo ha finora totalizzato 5 punti, cogliendo solo una vittoria ed è reduce dalla [illegible] sconfitta [illegible] la Sestrese. Un bilancio che non tranquillizza i ponentini. Dice il dirigente Giuseppe Burlando: «E' [illegible] partita insidiosa, speriamo di dividere la posta, ma [illegible] sarà facile». La sconfitta nel derby non ha scalfito più di tanto la truppa: «Non meritavamo di perdere - aggiunge Burlando - [illegible] non facciamo drammi. L'obiettivo resta la salvezza anticipata. L'anno scorso abbiamo [illegible] settimi ma ora, avendo perso alcuni pezzi pregiati, è difficile ripetere il piazzamento». [g. o.]

Corrado Orcino guida la Cairese

Vado deciso

All'assalto dell'Imperia 87

VADO LIGURE. Il Vado affronta la sfida della svolta. La compagine di Fulvio Piovano ospita al «Chittolina» la lanciatissima Imperia 87. La squadra di Bancardino è rimasta l'unica inseguitrice della «lepre» Sestrese, e non può [illegible] permettersi di commettere un passo falso contro i rossoblù, che proprio domenica hanno [illegible] la prima vittoria in campionato.

Da parte [illegible] il Vado per cercare di tornare in alto deve puntare alla vittoria: ogni altro risultato toglierebbe a Belvedere & C. le residue possibilità di puntare al vertice. Il presidente Ciarlo: «La vittoria sull'Argentina ci ha dato morale e convinzione nei nostri mezzi. Nelle prime giornate [illegible] siamo stati aiutati dalla fortuna, la squadra è sempre [illegible] bene, ma alcuni fattori ci hanno portato a sconfitte o pareggi. Con l'Imperia possiamo cambiare definitivamente rotta, e iniziare la risalita. I giochi non [illegible] ancora fatti: il torneo è appena iniziato, anche se le Sestrese pare decisa a conquistare un salto di categoria che insegue da anni». [m. no.]

CALCIO BABY

Giovanissimi a sorpresa Esordienti, raffica di gol

I «Pulcini» del Vado, che ieri hanno pareggiato per 2-2 contro la Cairese

Dopo gli Juniores, giunti alla quinta giornata, sono scattati ieri anche i campionati provinciali Giovanissimi ed Esordienti, [illegible] tre oggi prendono il via gli Allievi. Da questa stagione c'è una novità: il torneo Esordienti a fine stagione non consegneranno alcun titolo, il campionato è promozionale. Per i giovanili non è [illegible] novità assoluta: l'anno scorso toccò ai Pulcini. Carlo Pizzorno, d.s. della Cairese: «E' giusto non caricare subito di responsabilità i ragazzi. La classifica è un'arma a doppio taglio: se vinci sempre ti credi imbattibile, se non fai punti non rie[illegible] mai a prender coscienza dei tuoi mezzi».

SAVONA

Ghiglia para-rigori

La Juniores nazionale del Savona non è riuscita a vincere la sfida interna con la Caratese (0-0), [illegible] ha espresso un buon gioco, costruendo molte palle-gol senza però mai concretizzare. All'ultimo minuto poi, Cristiano Ghiglia, numero uno biancoblù, ha parato un rigore al centravanti lombardo Fosomo. Il tecnico Leo Cusimano: «La solita partita: abbiamo creato almeno quattro palle-gol mettendo un nostro giocatore a tu per tu col portiere ospite, ma [illegible] sempre ci accade quest'anno, falliamo. Peccato, ma l'importante è far fare esperi[illegible] ai ragazzi: si[illegible] la squadra più giovane del torneo e dobbiamo anche passare giocatori alla prima squadra». Anche domani contro il Nizza, Cardone e Branca faranno parte [illegible] «rosa» a disposizione di Della Bianchina.

ALBENGA

Pontelungo «corsaro»

Sotto il segno del Pontelungo la prima giornata Giovanissimi. Gli albenganesi [illegible] a cogliere un'importante vittoria (3-2) sul campo del quotato Città di Finale. Da registrare il mezzo passo falso dell'Alassio che ha pareggiato 2-2 il derby con l'Andora. Per i padroni di casa sono andati a segno Baudoino e Nicolosi, mentre l'Andora ha risposto con una doppietta di Risso. Nel girone B importante successo del Cengio: i granata si sono imposti sul Legino (una delle favorite) per 2-1 con reti di Natalini e Ferrara, mentre il gol verdeblù porta la firma di Calabrese. Successo esterno della S. Cecilia, che ha vinto 2-1 a Varazze contro il Don Bosco.

LOANO

Barretta, 4 centri

Negli Esordienti, va subito in [illegible] nozze la squadra A della S. Filippo che travolge (12-1) un frastor[illegible] S. Bernardino. Netto il successo della Loanesi sul S. Nicolò (5-2), mattatore della gara Barretta autore di 4 reti. Il dirigente Damonte: «E' stata [illegible] partita difficile, ma [illegible] dominata nel finale. Per questo torneo noi abbiamo schierato due squadre che hanno entrambe possibilità di ben figurare. E vista la grinta mostrata in questa gara inaugurale, dobbiamo essere fiduciosi per il futuro».

Da segnalare ancora la vittoria esterna dell'Alassio che passa a Pietra Ligure 3-1 contro un Soccorso lontano dalla forma migliore. Salta il fattore campo anche nel girone C: su tutti il 7-0 del Savona in casa dello Speranza, mentre l'Abissola ha inflitto 5 reti al Legino B. Sfortunata l'Aurora, che in vantaggio al «Dagnino» di due reti si è vista sospendere la gara contro il Vado a causa dell'acquazzone che si è abbattuto sul Savonese.

VADO

Show con la Cairese

Nel torneo Pulcini pareggio tra il Vado e la Cairese: 2-2. I rossoblù allenati da Giuseppe Moccia, [illegible] un campo al limite della praticabilità, hanno imposto il pareggio ai gialloblù di Cesare De Salvo. Rinviate le gare di Millesimo e del Savona B, sempre a [illegible] della pioggia.

LEGINO

Arbitri a scuola

Ieri e oggi tutti sui campi, domani [illegible] gli arbitri della sezione «Fortunato Mirat» saranno a scuola per la seconda riunione tecnica stagionale. E' un [illegible] di discussione aperta a tutti, l'argomento è di sicuro interesse: il fuorigioco, oltre ad al[illegible] anomalie [illegible] si riscontrano sui campi. A tenere la lezione [illegible] l'arbitro benemerito Antonio Marengo, componente della scuola arbitrale dell'Aia.

Massimo Novaro
Roberto Pizzorno

Prima categoria: si scatena la caccia alla lepre Pietrabruna, sul fondo Millesimo già all'ultima spiaggia

Cisano, Quiliano e Pietra chiedono strada

Le big non possono fallire, ma il Legino insidia i biancazzurri

La sesta giornata della Prima categoria parla imperiese: vede oggi la capolista Pietrabruna contro un S. Bartolomeo Baia Blu che deve riscattare la bruciante sconfitte [illegible] lo Zinola.

Pietrabruna (8)-Baia Blu (5). E' senza dubbio la partita più importante della giornata e i ragazzi di Radio, solitari in vetta, ce[illegible] una vittoria che potrebbe consentir loro di isolarsi al comando. [illegible] i leader non sembrano al massimo, [illegible] me testimoniano anche i risultati delle ultime giornate: pareggio casalingo col Cisano e vittoria rocambolesca e fortunosa sul Quiliano. Anche i rivali arrivano [illegible] [illegible] domenica [illegible] felice, visto che sono stati batt[illegible] [illegible] casa dallo Zinola. Contro la capolista però il Baia Blu potrà schierarsi in formazione tipo, mentre ai padroni di casa manca il difensore Zanchi.

Cisano (7)-Finalborghese (5). La formazione [illegible] Viviano Rolando è la più immediata inseguitrice del Pietrabruna. I giallorossi sono reduci proprio dal pareggio sul campo della capolista, e appaiono quanto mai convinti dei propri mezzi. La Finalborghese deve invece confermare i progressi visti contro il Borgio e sogna un punto. Mister Rolando: «E' una partita più difficile di quella di domenica. La cla[illegible] [illegible] ci permette più di nasconderci. Oggi dobbiamo puntare alla vittoria per rimanere nella scia [illegible] Pietrabruna». I locali dovranno fare a [illegible] del prezioso centrocampista Alessandro Gandolfo, fermato dal Giudice sportivo.

S. Ampelio (5)-Ospedaletti (5). Secondo impegno casalingo per la S. Ampelio, virtualmente seconda visto che ha 5 punti e una gara casalinga [illegible] recuperare, contro l'Arma Taggia. [illegible] S. Ampelio cerca la vittoria per potersi lanciare verso [illegible] [illegible] non lo nasconde, [illegible] l'Ospedaletti è un brutto cliente.

Arma Taggia (4)-Quiliano (6). I biancorossi [illegible] Luciano Brondo sono chiamati ad un difficile impegno esterno. I [illegible] vonesi cercheranno di conquistare l'intera po[illegible] per inseguire il sogno della promozione. Il dirigente Pollero: «E' [illegible] gara molto difficile, da parte nostra promettiamo il massimo impegno per tornare a casa con la vittoria. Essere a ridosso [illegible] capolista esalta, e [illegible] vogliamo abbandonare la posizione».

Pietra Ligure (5)-Legino (4). Una partita che può garantire spettacolo. Il Pietra Ligure, dopo un non facile avvio di campionato, pare [illegible] ingranato [illegible] marcia giusta per tornare su quelle posizione di vertice che l'anno scorso ha dovuto abbandonato solo all'ultima giornata. Il Legino, invece, è alla ricerca di un punto-tranquillità.

Borghetto [illegible] (4)-Bordighera (4). Una gara che vede i padroni di casa favoriti, anche se il pareggio appare in fondo il ri[illegible] più probabile.

Millesimo (1)-Borgio Verezzi (4). Match da ultima spiaggia per i giallorossi: i ragazzi del presidente Bagnasco devono assolutamente vincere.

Massimo Novaro

Damonte, l'allenatore del Legino

[illegible] L'ANTICIPO [illegible]

Zinola, campo inagibile

E' [illegible] rinviato all'ultimo istante l'anticipo di Prima categoria tra Zinola e Altarese, in programma ieri [illegible] «Levratto». La motivazione [illegible] effettuazione della partita [illegible] ricercata nella tutela dell'incolumità delle persone: la recinzione del campo sportivo costi[illegible] da pali e rete metallica presentava infatti cedimenti alla base di alcuni pali di sostegno. Sono intervenuti i Vigili del fuoco e i responsabili dell'ufficio tecnico [illegible] Comune di Savona, che hanno constatato l'inagibilità del campo. E quindi tutte le gare in programma ieri ed oggi a Zinola sono state rinviate, o dirottate su altri campi. Il recupero di Zinola-Altarese si giocherà molto probabilmente tra quindici giorni. Per la Promozione, girone A, [illegible] a Multedo per l'Italstrade (2-0) sull'Audace Campomorone, [illegible] reti di Parodi e Costa. L'Italstrade [illegible] ad otto punti, l'Audace resta a quota cinque. [r. p.]

Bianconeri al primo vero test-primato, in trasferta Alassio e Varazze

La Promozione si accende sul «Riva» c'è Albenga-Busalla e vale la vetta

La domenica della verità. [illegible] ultimo turno della Promozione offre infatti Albenga-Busalla, match tra i sodalizi che godono delle maggiori chances per il salto di categoria. Il resto del menù passa quasi inosservato, anche se non [illegible] da trascurare le prove di Alassio e Varazze, impegnate in trasferta sui campi di Bolzanetese ed Albaro.

Riflettori sul «Riva». Albenga-Busalla ha il compito di sciogliere molti dubbi sulla vera candidata al salto [illegible] categoria. Su un terreno pesante, complice la copiosa pioggia dei giorni scorsi, si affrontano [illegible] due squadre indicate dai tecnici come le più forti della Promozione. I ragazzi di De Luca sono al completo con l'unica eccezione di Gamberucci, bloccato dal Giudice sportivo. I genovesi dovranno fare [illegible] meno [illegible] Balbi e Mignaro, anche loro alle prese con la Disciplinare.

Gli ospiti, appena retrocessi, [illegible] affidati [illegible] due presidenti, Luigi Bonafini e Nicolò Aloi, che hanno [illegible] principale obiettivo riportare in parità i conti che con la gestione Lubert[illegible] [illegible] finiti in rosso. Commento affidato al presidente ingauno Giancarlo Gualerzi: «Il Busalla è senz'altro la squadra più pericolosa del girone. E ancora una volta saremo costretti a giocare una sfida che conta su un campo pesante. [illegible] ormai ci abbiamo fatto l'abitudine».

Trasferte a rischio. Costrette a viaggiare le altre due savonesi: l'Alassio, che ha ritrovato fiducia dopo la vittoria sul Vallecrosia, è ospite della Bolzanetese. [illegible] [illegible] arduo, ma importante per saggiarne lo stato di forma. Il Varazze scenderà invece sul campo dell'Albaro, squadra che lo affianca in classifica. Il team di Lupi, che domenica ha respinto l'Albenga, è in grado di ottenere un risultato utile. [g. o.]

Sinopia, ex Savona ora al Varazze

GIOVANI

CALCIO

I dilettanti

Campionato nazionale (ore 14,30): Certaldo-Pinerolo; Cuoio Pelli-Grosseto; Sanremese-Moncalieri; Sarzanese-Pietrasanta; Rapallo-Pro Vercelli; Bra-Cuneo; Colligiana-Valenzana; Nizza Millefonti-Savona; Migliarinese-Camaiore. Classifica: Camiore e Pro Vercelli p. 13; Rapallo e Colligiana 11; Savona, Certaldo, Valenzana e Nizza Millefonti 10; Pinerolo, Pietrasanta, Grosseto e Moncalieri 9; Sanremese 8; Migliarinese 7; Cuneo, Cuoio Pelli e Sarzanese 6; Bra 5.

Eccellenza (15): Baiardo-Ventimiglia; Folbas-Argentina; Lavagna-Sestrese; Sammargheritese-Entella; Pegliese-Sestri Levante; Finale Ligure-Cairese; Pontedecimo-Loanesi S. Francesco; Vado-Imperia 87. Classifica: Sestrese p. 11; Imperia 87 9; Entella 8; Cairese e Loanesi S. Francesco 7; Lavagna, Ventimiglia, Sammargheritese e Pegliese 6; Finale, Folbas, Pontedecimo e Sestri Levante 5; Vado 4; Baiardo e Argentina 3.

Promozione (15): Culmv-Carlin's Boys; Albenga-Busalla; Vallecrosia-Molassana; Albaro-Varazze; Bolzanetese-Alassio Auxilium; Sant'Olcese-Rivarolese. Riposa: Olimpic Palmarese. Classifica: Busalla p. 9; Albenga, Carlin's Boys e S. Olcese 8; Rivarolese 7; Italstrade 6; Culmv, Molassana, Bolzanetese e Audace 5; Albaro, Varazze e Olimpic 4; Vallecrosia e Alassio Auxilium 3.

Prima categoria (15): S. Ampelio Bordighera-Ospedaletti; Borghetto 84-Bordighera; Pietrabruna-S. Bartolomeo Baia Blu; Pietra Ligure-Legino; Millesimo-Borgio Verezzi; Arma Taggia-Quiliano; Cisano S. Giorgio-Finalborghese. Classifica: Pietrabruna p. 8; Cisano S. Giorgio 7; Quiliano e Ospedaletti 6; S. Bartolomeo Cervo, Zinola, Altarese, S. Ampelio Bordighera, Pietra Ligure e Finalborghese 5; Arma Taggia, Legino, Borgio Verezzi, Bordighera e Borghetto 4; Millesimo 1.

Seconda categoria girone A (15): Sanremo 70-S. Filippo Neri; Laigueglia-Magliolo 88; Taggese-Poggese; Camporosso-S. Stefano; Balestrino-Conscente (Borghetto 9); Dianese-Sabazia; Andora-Pontelungo. Classifica: Poggese p. 8; Dianese 7; S. Stefano 6; Camporosso e Sanremo 70 5; Magliolo, Pontelungo, Taggese e S. Filippo 4; Conscente, Laigueglia, Sabazia e Andora 2; Balestrino Tolrano 1. **Girone B:** Don Bosco Varazze-Mallare (10,30); Albisola-S. Cecilia; Valleggia-Spotornese; Bragno-Speranza; Sassello-Veloce (Dego); [illegible] Nazario Varazze-Cengio; Celle Ligure-Sciarborasca. Classifica: Sciarborasca e Veloce p. 8; Cengio, Bragno e Celle Ligure 6; Speranza [illegible] Sassello e Mallare 4; S. Cecilia e Albisola 3; Don [illegible] Varazze 2; Spotornese 1; Valleggia e San Nazario Varazze 0.

Terza categoria Savona (14,30): Aurora Cairo-Garlenda (Rizzo); Calice Ligure-Rocchettese (Finalborgo 15); Calizzano-Priamar; Letimbro-Cosseria (Santuario); Luceto-Cameranese Saliceto (16); Pallare-Portovado; Piana Crixia-Murialdo; Rocchetta di Cengio-Bardineto. Classifica: Cameranese p. 10; Pallare e Portovado 9; Calice e Aurora Cairo 7; Calizzano 6; Rocchetta Cengio, Murialdo e Priamar 5; Garlenda 4; Piana Crixia, Luceto [illegible] e Rocchettese 3; Cosseria 2; Bardineto e Letimbro 1.

Terza categoria Albenga-Imperia (15): Borgo Sanremo-Badalucchese (Pian di Poma); San Lorenzo-Dolcedo; Dolceacqua-Costarainera; Villanovese-Pontedassio; Riva Ligure-Cerianese; Riviera [illegible] Fiori-Borghetto; Leca-S. Bernardino. Classifica: San Lorenzo p. 7; Dolcedo, Pontedassio, Villanovese, Costarainera e Badalucchese 6; [illegible] Bernardino e Dolceacqua 4; Riviera dei Fiori, [illegible] e Riva Ligure 2; Cerianese, Borghetto e Borgo Sanremo 1.

PALLONE ELASTICO

Serie B e Pulcini

Cuneo ore 13,30: spareggio per il titolo cadetti tra Pieve di Teco e Pro Spigno.

Andora ore 10: Torneo «primi pugni» Pulcini con Bormidese A, Amici del Castello, Bormidese B e Cortemilia.

[illegible]

Enduro sulla spiaggia

Arenile località Piani: ore 10, 1° Trofeo Celle Ligure.

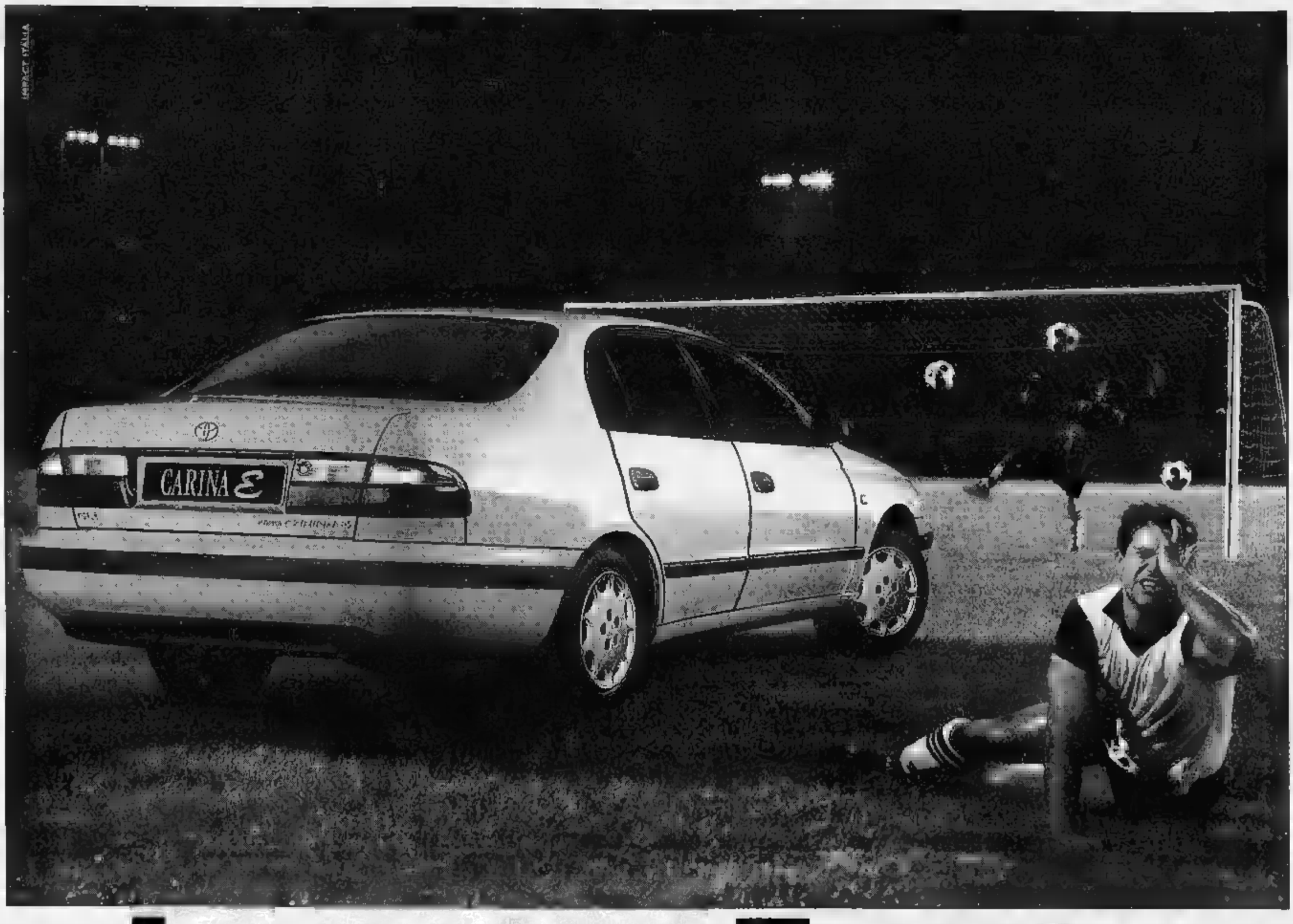

La nuova Toyota Carina E vince per 3 anni a 0 lire.

Il Mondo, l'Uomo e l'Auto, secondo Toyota devono poter convivere armonicamente.

Non si vince perché si è fortunati. Si vince perché si è Toyota.

E Toyota significa passione per il lavoro ben fatto e ricerca di soluzioni sempre nuove; l'eterna insoddisfazione come metodo e la soddisfazione degli automobilisti come fine. Significa muoversi su grandi idee guida.

Questo pensiero vincente è da sempre racchiuso nelle tre eleganti linee del marchio Toyota. Da oggi è anche racchiuso nel corpo e nell'anima della nuova Toyota Carina E, la perfezione fatta auto.

Perfetti sono i suoi motori 16 valvole 1600, 2000 e 2000 GTi, veri concentrati di tecnologia. Perfetto è il sistema di sicurezza, garantito da una struttura realizzata con speciali acciai indeformabili e dall'ABS di serie.

Perfette sono le sue dotazioni, perfetto il comfort, grazie all'elevata abitabilità, perfetta la linea filante. E perfetto il suo rispetto per l'ambiente, garantito dall'ampio utilizzo di materiali riciclabili.

Un pensiero vincente oggi anche racchiuso nell'idea della manutenzione programmata per 3 anni a 0 lire: per 3 anni (o 60.000 km), infatti, la Toyota Carina E non costerà nulla di manutenzione. Un programma che Toyota ha lanciato per prima in Europa e che propone oggi in Italia per il lancio della Carina E.

Con la certezza dello stesso successo, perché la manutenzione programmata Toyota non significa solo tagliandi gratuiti, ma anche riparazioni gratuite, manodopera gratuita, ricambi gratuiti. Tutto, insomma, tranne i pneumatici e, ovviamente, la benzina e i pedaggi autostradali.

E per un ulteriore successo, 3 anni di pronto intervento gratuito in Italia e all'estero e 3 anni (o 100.000 km) di garanzia su qualsiasi difetto di fabbricazione. Un successo che ci piacerebbe condividere con voi.

Carina E XLi e GLi:
1600 cc, 115 cv, 195 km/h,
ABS di serie.
Carina E GLi:
2000 cc, 133 cv, 205 km/h,
ABS di serie.
Carina E GTi:
2000 cc, 158 cv, 215 km/h,
ABS di serie.

TOYOTA
Idee guida.

Per informazioni sulle rate dei Concessionari Toyota, telefonate al Numero Verde 167-011555.

Da ieri vietato somministrare le confezioni non sottoposte a controlli anti-epatite C

Panico tra i pazienti ma i medici invitano a non creare inutili allarmismi «Le possibilità di contagio sono inesistenti»

RACCOLTA A TORINO 1991	AVIS	BANCA DEL SANGUE	MARIA VITTORIA
SACCHE DI GLOBULI ROSSI	67	36.825	3417
LITRI DI PLASMA	16.635	7651	700

FONTE: AMBULATORIO SERVIZI, CENTRO E SEZIONI TRASFUSIONALI

CONSUMO SANGUE OSPEDALE REGINA MARGHERITA (1991)

Rischio sangue, i Nas in corsia

Sequestrati gli emoderivati non testati

«La circolare oggi è sospesa», e in ospedale piombano i carabinieri. Angelo Magrini, il presidente dell'associazione politrasfusi che ha denunciato lo scandalo del sangue, è stato sentito a lungo venerdì dal maresciallo Sachi e dal brigadiere Loreto dei Nas di Torino. E adesso ci sono militari in borghese nella divisione di Ematologia dell'Università, alla Molinette. Aprono i frigoriferi con le degli emoderivati e controllano le vecchie confezioni di immunoglobuline, quelle non per il virus dell'epatite C, prodotte e commercializzate dalle industrie farmaceutiche fino allo scorso agosto. Parlano con i medici, si consultano con il ministero a Roma («Ma si può sapere l'onorevole Garavaglia ha dato o no disposizioni ufficiali?») e con il loro do, spiegano la situazione a una dottoressa direzione sanitaria venuta a seguire le operazioni.

Alla fine, ore 15 di ieri, scatta il sequestro. Nell'ufficio del direttore della prima cattedra di Ematologia, professor Alessandro Pileri, p il titolare seconda cattedra, professor Mario Boccadoro, il maresciallo stende il verbale che toglie dalla circolazione i flaconi diventati improvvisamente fuorilegge: «... pone materiale a disposizione dell'autorità giudiziaria». Boccadoro si accarezza la barba, perplesso: «Per carità, una precauzione, una sicurezza in più. Ma ha senso? Anche senza i test per l'epatite C, la lavorazione delle immunoglobuline è tale da escludere qualsiasi rischio di contagio. Un punto, questo, su cui la comunità scientifica internazionale non ha mai avuto dubbi».

Comunque, su circa sacche custodite nel freddo dei maxi-frigo della divisione, quelle che non si possono più utilizzare sono appena ventina. Ma i carabinieri devono inventariare anche le scorte degli altri reparti che fanno di questi prodotti, visitare le farmacie e tutti gli ospedali di Torino e della provincia. E poi le farmacie pubbliche e private, i magazzini dei distributori. Un lavoraccio. Per di più, è sabato: la metà delle farmacie è chiusa, chiusi gli uffici. Settimo della Unione farmaceutica novarese e quelli di Torino della Unifarma, della Remedia, della Nastri e della Giovine farmaceutiche. «Per oggi andiamo dove siamo sicuri di trovare qualcuno» ordina a metà pomeriggio il comandante dei Nas. «Il lo faremo dal prossimo lunedì, inviando se necessario telegrammi e fax».

Intanto, l'ospedale Molinette è già alle prese con le reazioni di chi s'è sottoposto a trattamenti di immunoglobuline quando il test per l'epatite C non esisteva o non veniva utilizzato. Reazioni difficili da controllare, di rabbia e di paura. Alla divisione Ematologica dell'Università, i medici passano la metà del loro tempo a rispondere alle telefonate. «Dottore, sia sincero: che rischi corro?». «Che dice, faccio un per l'epatite C?». «Quali sono le percentuali di contagio?». «Posso continuare con la terapia?». A tutti, il professor Boccadoro risponde con la consueta calma: «I dati parlano chiaro: ogni forma di allarmismo è ingiustificata».

Ma allora, perché sequestrare le vecchie immunoglobuline? E perché questo fax dell'associazione politrasfusi? documento, Magrini parla di «rischio epatite permesso per legge» e accusa: «La leggerezza con cui si è preferito dare la precedenza allo "smaltimento" delle scorte della farmaceutiche anziché alla salute, sicuramente ha creato qualche cittadino positivo al virus dell'epatite C».

Il professor Alessandro Pileri riesce a spiegarsi quello succedendo: «L'autorizzazione ministeriale si basa un parere serio tecnico-scientifico. Quanto ai dati, so che a un gruppo di trapiantati di cuore - per i quali è necessario uso massiccio di immunoglobuline - è stata ri- presenza dell'anticorpo dell'epatite C. Ma attenzione: contagio, hanno contratto il virus. Gli esami hanno semplicemente segnalato una presenza passiva e temporanea questi anticorpi, che nel giro di 30 giorni sono poi scomparsi».

Armand-Pilon

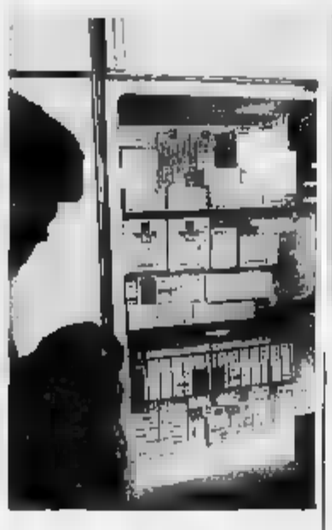

I carabinieri del Nas all'uscita dal reparto di Ematologia delle Molinette dopo avere sequestrato vecchie scorte di emoderivati tenuti in frigo

Test-selezione per donatori

In base alle risposte l'Avis decide se accettare l'offerta

«Ha avuto rapporti omosessuali negli ultimi 12 mesi? Ha avuto rapporti sessuali con persone diverse dal partner abituale? Nel degli ultimi tre anni ha viaggiato all'estero?». alcune domande del questionario Avis donatori prima del prelievo di sangue: «Vogliamo evitare - spiega Donatella Laiolo, corresponsabile dell'Avis di via Ventimiglia - sangue da quanti si trovano nel periodo "finestra": il lasso di tempo successivo all'infezione, durante il quale i test non rilevano la presenza del virus».

Oltre quesiti sui comportamenti «a rischio», il questionario contiene domande sullo stato di salute. Dopo averlo compilato, il donatore lo presenta al medico: «Se ammette rapporti omosessuali rifiutiamo la donazione; confessa altri comportamenti a rischio gli chiediamo di tornare dopo sei mesi». risposte ad altre domande sono valutate caso per caso. Il medico chiede chiarimenti a chi il quadratino del «sì» per «Ha viaggiato all'estero?» o «Negli ultimi 12 mesi si sottoposto cure dentarie, forature lobo dell'orecchio, tatuaggi?», o ancora stato esposto a malattie tagiose in famiglia o sul posto di lavoro?». «Poi - dice ancora Donatella Laiolo - decidiamo se farlo tornare dopo sei mesi accettare il sangue».

se qualcuno mente? Se donatore è stato in Africa e dal dentista, lo scrive sul questionario? «Donare il sangue è un gesto di generosità: nessuno ha interesse a mentire. E' impossibile immaginare determinato contagiare altre persone: dovrebbe già essere a conoscenza (dal risultato di un precedente test) di aver contratto un virus. Dunque, se lo sa già, ha superato la fase-finestra il suo sangue verrebbe dopo il nostro test». [g. fav.]

Infantile, timori infondati

I medici rassicurano le mamme che hanno bambini nei reparti

Le mamme hanno paura. Quelle che hanno avuto bimbi malati nei mesi hanno preso d'assalto i centralini dell'ospedale Regina Margherita: «Mio figlio ha avuto la parotite in primavera, ha assunto gammaglobuline, come posso fare?»; «Ho una bimba di quattro anni, era ricoverata da voi, le avete dato albumina. Sono terrorizzata».

All'ospedale Infantile i Nas si erano presentati giovedì. Hanno passato al gli della farmacia del Centro trasfusionale: se ne sono andati sequestrare nulla, tutti emoderivati erano a regola.

I medici del Centro trasfusionale si danno un gran da fare nel rassicurare questa e quella madre: «Nessun bimbo - spiegano - ha contratto l'epatite C o è risultato positivo all'Hiv per essersi sottoposto a trasfusioni o aver assunto emoderivati negli ultimi due anni».

Dai reparti arrivano segnalazioni allarmate: alcuni genitori opporrebbero resistenza alla somministrazione di derivati sangue. «Reazioni isteriche» commentano i medici.

Il fabbisogno di sangue dell'ospedale Infantile è soddisfatto dall'Avis: poco meno di 8 mila sacche di globuli rossi e oltre 300 litri di plasma l'anno. «Invitiamo le madri, quando è possibile, a donare il sangue per i loro bambini. Ma è sciocco esagerare: alcuni genitori vogliono portare a ogni in ospedale zii, amici e cugini, convinti che il sangue parenti è il più sicuro per i loro figli. è accaduto di sottoporre ai test per Aids e epatiti i congiunti dei bimbi ricoverati: i genitori si fidavano dei centri trasfusionali, e hanno così scoperto di parenti sieropositivi».

Oltre promuovere le donazioni genitori, i medici dell'Infantile hanno avviato campagna di «predeposito»: «Chi sa dover sottoporre un figlio intervento chirurgico programmato nel tempo, può spingere il bambino a una "auto-donazione": il bimbo "mette da parte" il suo sangue, che sarà utilizzato per lui al momento opportuno». [g. fav.]

CASAPIEMONTE
SEDE: Lgo Orbassano, 60 - Torino
LI: C.so Casale, 308 - Torino
Via Carlo Alberto, 7/9 - Leini
Via V. Emanuele II, - S. Maurizio C.se
PRECOLLINA Corso Gabetti 69 mq più 27 mq sottotetto. Lit. 198 milioni 899.23.23
PIAZZA S. RITA presso prestigioso salone 2 camere cucina biserviz. Lit. 385 milioni 318.2
PIAZZA STATUTO (ideal) prestigiosi mq camere cucina servizi. Lit. 350 milioni 318.25.25
VALENTINO zona signorile molto camere soggiorno nolita bagno. Lit. 340 milioni 899.23.23
NE VICA rialtalo soggiorno cucinotta 2 camere bagno terrazzo posti auto. 318.25
VILLA 5.000 mq terreno belvedere con piscina km S. Mauro. Lit. 470 milioni 318.25.25
CASCINALE 30.000 mq bosco - frutteti mq alloggi splendido Cocconato. Lit. milioni 899.23.23
ATTICO 13° piano 190 mq alloggio 400 mq terrazzi in Rivarolo. Lit. 445 milioni
VILLA San Giorgio presso autostrada ristrutturata con giardino. 450 milioni Casapiemonte .99.33
Nuovi in pal L. 1.500.000 al mq
L. 73.500.000 camera, cucina, bagno
L. 203.000.000 2 camere, salone, cucina, bagni
in S. Maurizio C.se TEL. 011/924.44.66

ECCEZIONALI
CASHMERE
DI PREGIATI CAPI
DI MAGLIERIA A PREZZI DI FABBRICA
ELKAY FASHIONS - MONZA - Tel. 039 324.495
Via Spambell 26 (vicino di Monza)
PORTICI (TO) da: SCONTO GROSSO
33 - Telefono 011 945.38.85

DOMUS AUREA
CORSO DI ANTIQUARIATO
Ultimi giorni per le iscrizioni al corso di antiquariato che prevede gli interventi pomeridiani o serali dei più noti esperti, antiquari e restauratori per far conoscere i mobili, i dipinti piemontesi, le sculture e le ceramiche ad appassionati, aspiranti operatori e neofiti. Inf. iscr. al «S. Giuseppe», via S. F. da Paola 23, lunedì h. 10,30-19,30. Telef. altri gg. (011) 988.7800 - (0337) 500.425. Inizio martedì 16 novembre.

Chiuso il convegno nazionale del Cnr dedicato ai rapporti tra «Informatica, didattica e disabilità»

Anche la tecnologia può battere l'handicap

Dalla casa intelligente ai corsi di computer per bambini down

L'informatica al servizio dei disabili. Torino, città industriale e tecnologica per eccellenza, forti tradizioni di solidarietà sociale e di volontariato, ha ospitato, da giovedì a ieri, il terzo convegno nazionale Cnr dedicato ai rapporti tra «informatica, didattica e disabilità»: una occasione importante per fare il punto sulle tecnologie a sostegno integrazione scolastica, sociale e lavorativa degli handicappati.

Tre giorni di lavori, organizzati d'intesa il Csi-Piemonte (Consorzio per il sistema informativo) e l'associazione volontariato Area, presieduta da Marella Agnelli; seicento partecipanti, oltre cento relatori provenienti da tutta Italia, dodici seminari, una mostra degli ausili. «L'iniziativa ha voluto dimostrare - spiega Alberto Tronconi, ingegnere Cnr e «padre» manifestazione - il valore e l'efficacia delle ricerche a favore disabili, proprio in un momento in cui la congiuntura economica ripercuote negativamente sul Paese, incrementando le gravi restrizioni che coinvolgono le risorse finanziarie umane destinate ai più deboli».

Ricerche che hanno prodotto novità sofisticate come la «casa intelligente»: cioè, l'insieme di tutti quei sistemi che permettono un disabile di controllare l'ambiente circostante: accendere la tv; aprire una porta; rispondere al telefono; controllare la temperatura... Oppure, il dispositivo per consentire una persona che non è in grado di parlare di esprimere egualmente i propri bisogni essenziali, anche in modo molto articolato. Digitando una più immagini che appaiono sullo schermo montato su una carrozzella fili, il disabile può lanciare nell'ambiente un messaggio fonico altamente personalizzato. Può far sapere, ad esempio, non solo che ha sete, ma anche che cosa desidera bere e così via.

parte significativa delle esperienze presentate realizzata nelle scuole, spesso a sostegno dei disabili più gravi. «Anche questo uno meriti del convegno - sottolinea Giuliana Oberto Conte, dell'Irrsae-Piemonte, l'Istituto di ricerca sperimentazione e aggiornamento educativi - perché ha consentito l'incontro fra insegnanti, riabilitatori e tecnici informatici. fa ricerca non può restare chiuso nel suo laboratorio, deve confrontarsi con quanti operano quotidianamente contatto con l'handicap. Le nuove tecnologie non possono diventare ulteriori barriere un reale inserimento sociale».

Qualche esempio, spigolando tra le relazioni «tre-giorni» torinese. L'Italsiel ha illustrato il primo corso di informatica per ragazzi Down, alcuni dei quali frequentano ora un tirocinio di lavoro presso aziende del Gruppo Iri-Stet, sfatando il luogo comune che li crede impegnabili solo in lavori manuali e ripetitivi. «I giovani handicappati intellettivi hanno dimostrato avere buone potenzialità per svolgere bene alcuni compiti in un ambiente di lavoro complesso, grazie al computer», precisa Anna Contardi, dell'Associazione bambini Down Roma, che ha seguito l'esperienza.

Infine, l'Associazione ha presentato «bottega della fiaba elettronica» sperimentata da Elio Tesio e collaboratori, che ha consentito a bambini sordi «ascoltare» favole racconti e impadronirsi della tecnica per «costruire» stessi alcune fiabe.

Mario Tortello

Riunione nazionale

Ieri assemblea del gruppo Fiat

Riunione ieri mattina, nella sede quartiere San Donato, dei delegati autoconvocati di tutta Italia della Fiat. Alla riunione erano circa 70 persone, oltre che di Torino, di Cassino, Pomigliano e Arese. L'incontro è servito soprattutto a delineare una proposta per un'assemblea nazionale degli autoconvocati aperta a tutte le organizzazioni.

L'intenzione è di elaborare una piattaforma che prenda in considerazione i contratti di solidarietà, come prima risposta alla crisi in atto, e la riduzione d'orario come obbiettivo principale. Si parlato anche di organizzare campagna di informazione sulla rielezione dei consigli fabbrica.

All'incontro presente Fulvio Perini, della Cgil, leader della componente «Essere sindacato», la presenza - è sottolineato - era a titolo personale.

MAROTTA
1ª Mostra Mercato
dal 1° al 30 Novembre
ARTE ORIENTALE
TAPPETI
ANTIQUARIATO
APERTO DAL LUNEDI' ALLA DOMENICA
ORARIO CONTINUATO
DALLE ORE 9.00 ALLE 20.00
22 - MONCALIERI (TO)
011 6467427 ra.
PIAZZA MERCATO BESTIAME
STR. CARIGNANO
STR. CARMEE
TANGENZIALE USCITA LA LOGGIA
MAROTTA
AUTO

IL MONDO DI MAYA:
TUTTO UN ALTRO MONDO.

maya
I MAGAZZINI

Maya ...i magazzini
GRAVELLONA TOCE
Corso Roma, 156

Maya2
CREVOLADOSSOLA
SS Sempione, 207

BRICO **Maya**
OMEGNA
Via Redi, 2

LA QUALITÀ CHE DESIDERI AL COSTO CHE NON IMMAGINI.

FRANCONE
GIOCHERIA
GIOCATTOLI
GIOCATTOLI
GIOCATTOLI
GIOCATTOLI
GIOCATTOLI
INGROSSO E DETTAGLIO
C. VITTORIA 31-A
NOVARA - Tel. 0321 474016 472327

LA STAMPA
NOVARA
VERBANO CUSIO OSSOLA
Domenica 7 Novembre 1993 NO 39
Redazione: c. della Vittoria 2, tel. 398.401/02 / Fax 36391

FRANCONE
GIOCHERIA
CARROZZINE
PASSEGGINI
SEGGIOLONI
FASCIATOI
LETTINI
INGROSSO E DETTAGLIO
C. VITTORIA 31-A
NOVARA - Tel. 0321 474016 472327

La classifica del «Sole 24 Ore»

Tasse, Novara è fra le prime

NOVARA. Nella sfida delle tasse N[illegible] è fra le prime province italiane e ogni contribuente versa una media di tre milioni e 525 mila lire all'anno. Novaresi ligi alle norme fiscali, dunque: lo si deduce dall'indagine promossa dal «Sole 24 Ore» che ha elaborato una [illegible] di hit parade della pressione fiscale in Italia, utilizzando le statistiche [illegible] «libri bianchi» diffusi dal ministero delle Finanze.

Ogni provincia italiana viene esaminata tassa per tassa, e nella «supergraduatoria» che tiene conto del prelievo fiscale medio su Irpef, Irpeg, Ilor di singole persone e di società ed Iva, i [illegible] al ventesimo posto nella classifica nazionale: ottengono un punteggio [illegible] 529, che significa che hanno una pressione fiscale quasi dimezzata rispetto a Milano (che con 957 è al primo posto, [illegible] le altre province molto distanziate), ma del 35 per cento superiore a quella di Vercelli, ferma a quota 420, e doppia rispetto a Matera, 261, quindi più che tripla nei confronti delle province fanalino di coda, Enna, Siracusa e Ragusa.

Ogni contribuente della provincia di Novara ha pagato oltre tre milioni e [illegible] di Irpef, più [illegible] tutte le province piemontesi ad esclusione di Torino, [illegible] mila lire [illegible] Ilor, imposta sui fabbricati. In questo caso Novara guida la graduatoria regionale, davanti a Torino che [illegible] contribuito alle [illegible]se dell'erario con [illegible] mila lire pro capite.

Un dato molto significativo [illegible] quello relativo all'Ilor delle [illegible]cietà, [illegible] le imprese novaresi appaiono fra le più tassate e, almeno secondo [illegible] fisco, [illegible] più prospere d'Italia: sono [illegible] dodi[illegible] posto nazionale con un contributo medio di 10 milioni e 377 mila lire. Per restare nella stessa graduatoria, Cuneo paga 8 milioni e 12 mila lire, Pavia [illegible] milioni e 509 mila e Vercelli solo 5 milioni e 706 mila lire.

L'importanza del tessuto industriale, artigiano e commerciale novarese [illegible] confermato [illegible] un'altra tassa pagata dalle società che presentano il modello 760, l'Irpeg. Novara è quindicesima, con 28 milioni e [illegible] mila lire pagate in media da ogni impresa, il doppio ad esempio di quanto paga Asti [illegible] milioni e 849 mila, per non parlare di Enna, ultima in questa classifica, con [illegible] milone e [illegible] mila lire.

La pressione fiscale invece scende quando ci [illegible] riferisce all'Iva: qui [illegible] capoluogo ha [illegible] posizione più defilata a livello nazionale, trentaseiesima, [illegible] un [illegible] medio per contribuente di quattro milioni e 566 mila lire; pochi se confrontati con la solita capolista Milano, [illegible] milioni e 733 mila, e con Torino, seconda [illegible] 14 milioni e [illegible] mila lire, ma moltissimi se paragonati con le province dove si [illegible] credito con questa imposta: Avellino, 348 mila di [illegible] a Rieti, [illegible] mila.

Secondo il quotidiano economico, la graduatoria più significativa resta quella dell'Irpef, in base a [illegible] è possibile dedurre [illegible] «ricchezza» media provinciale: se l'imposta corrisponde circa al 20 per cento [illegible] reddito medio, si è autorizzati a ipotizzare un reddito pro capite che sfiora i 18 milioni. L'altro dato significativo è costituito dal gettito fiscale derivante dalle società, nel Novarese molto elevato, indice di una buona tenuta produttiva.

Marcello Giordani

Appello per trovare il ristoratore di Stresa ferito dopo lo scoppio di una bombola

E' fuggito sconvolto dallo choc

Ancora nessuna traccia. Dimesso dall'ospedale non ha più fatto ritorno [illegible] casa. I genitori hanno distribuito copie della sua foto in molti locali del Lago Maggiore e affermano: «Lo aspettiamo a casa a braccia aperte»

Fabio Zacchetti, il ristoratore scomparso, in una recente foto

STRESA. Continuano le ricerche di Fabio Zacchetti, 32 anni, scomparso dalla sua abitazione, in via Selva Lunga [illegible] n. 1, da venerdì mattina. Si era allontanato [illegible] bordo [illegible] un ciclomotore «Ciao» rosso e non aveva detto ai familiari dove sarebbe andato.

Il giovane, titolare dell'Oste[illegible] degli Amici, in via Annamaria Bolongaro 31, era rimasto ferito nell'esplosione [illegible] bombola di gas, nell'appartamento sopra il ristorante, nella serata di mercoledì [illegible]

Era [illegible] ricoverato all'ospedale [illegible] Verbania dove in un primo momento le sue condizioni apparivano gravi. Visto che la fase critica era migliorata, lo Zacchetti [illegible] poi stato dimesso nella mattinata di giovedì.

Nonostante la violenza delle deflagrazione - che aveva recato notevoli danni all'appartamento - le ferite riportate da Fabio Zacchetti si rivelavano infatti di lieve entità, a parte, ovviamente, un leggero stato di choc. «Appena ritornato a casa - racconta il padre di Fabio - ha voluto vedere in che condizioni si trovava l'edificio, dopo lo scoppio della bombola. E' rimasto visibilmente impressionato nel constatare i danni prodotti. Crepe [illegible] muri, vetri rotti, mobili distratti. Poteva davvero andare peggio».

Mentre prosegue nel racconto Antonio Zacchetti ha [illegible] voce rotta dall'emozione. Non capi[illegible] [illegible] perché della «fuga» [illegible] suo figlio.

«Noi siamo in ansia - interviene la madre, Mariuccia - è un bravo ragazzo, è giovane, il lavoro non manca. Vorrei proprio che ritornasse [illegible]. Qualsiasi poss[illegible] essere i problemi che in questo [illegible] lo amareggiano noi faremo di tutto per vederlo contento».

I coniugi Zacchetti lanciano [illegible] sorta di appello accorato chiedendo l'aiuto anche ai mezzi d'informazione. Sono arrivati da Milano mercoledì notte, subito dopo l'esplosione. Alloggiavano nell'appartamento al quarto piano di una palazzina signorile. Un arredamento sobrio ma elegante, un salone con vista lago.

Particolari che denotano le condizione di una famiglia piuttosto agiata. Ma in questo momento i pensieri di Antonio e Mariuccia Zacchetti sono lontani, oltre l'accogliente soggiorno. Lo stesso sguardo rattrista il viso dolce di Roberta, la compagna di Fabio.

«Abbiamo distribuito copie delle foto di Fabio nei ristoranti e nei bar della zona - dice papà Antonio - anche la polizia stradale [illegible] stata allertata. Noi spari[illegible] che nostro figlio legga il giornale che capisca la nostra angoscia. E' tutto per noi. Lo aspettiamo [illegible] casa!».

[a. r.]

Università, nell'aula magna di Economia forum de La Stampa

«Le sedi entro dicembre»

Studenti e presidi hanno chiesto impegni e scadenze precise: è finita la stagione delle promesse. E ancora una volta Ciravegna dà l'allarme: «Rischiamo di sparire»

Studenti al dibattito de La Stampa venerdì sera nell'aula magna di Economia

NOVARA. Università, chi la vuole? E' la domanda che è emersa più volte nel corso del dibattito organizzato da La Stampa nell'aula magna [illegible] Economia e Commercio e che ha visto la partecipazione di presidi, studenti, amministratori [illegible] attento pubblico. I riflettori sono stati puntati sulla [illegible] delle sedi. Situazione drammatica a Farmacia ed Economia e Commercio, come è emerso dagli interventi.

Ma oggi, a distanza [illegible] vent'anni dal giorno [illegible] insediamento del primo Comitato per l'Università, la stagione delle promesse deve finire. Lo chied[illegible] i [illegible] mila giovani che frequentano le facoltà novaresi, lo chiedono i docenti. «Altrimenti il Ministero potrebbe farci sparire». L'allarme del preside di Economia non è nuovo [illegible] più passa il tempo più diventa [illegible]le. «Individuate le sedi [illegible] Natale di quest'anno» [illegible] stato chiesto. Il tempo per farlo c'è.

SERVIZI A PAGINA [illegible]

TORNA LA C2
[illegible]

Per gli azzurri c'è il Tempio

Torna, dopo 15 giorni, la serie C2. Al Comunale va in scena Novara-Tempio. Intanto, sul fronte societario sembrano registrarsi [illegible]menti.

Articoli A PAGINA 47

IL TEMPO IN PIEMONTE E VALLE D'AOSTA

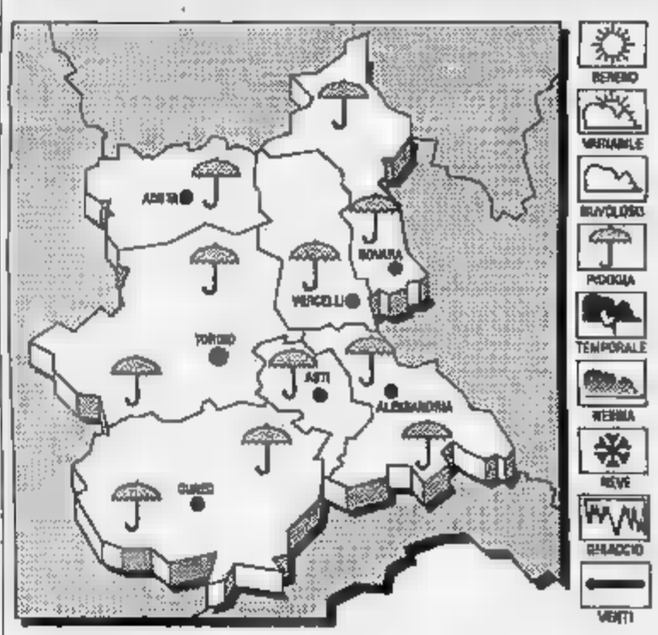

[illegible] [illegible] [illegible] **OGGI.** Cielo molto nuvoloso con precipitazioni sparse. Nevose sui rilievi a quote superiori ai 2300 metri. **VISIBILITA'.** Riduzioni per foschie e banchi di nebbia nelle ore notturne. **TEMPERATURA.** Stazionaria. **VENTI.** Moderati con rinforzi Sud-occidentali. **TENDENZA DEL TEMPO.** Condizioni di spiccata variabilità.

LE TEMPERATURE DI IERI A NOVARA
Max: 12; min: 6; media: [illegible]

UN ANNO FA
Max: 14; min: 3; media: 8

TEMPERATURE [illegible] PIEMONTE
Torino 11; Asti 11; Alessandria 11; Aosta 11; Cuneo 11; Vercelli 8

STUDIO IMMOBILIARE PROFESSIONALE
Piazza [illegible] 8 Gibin 21 - BORGOMANERO - 0322/83.57.80

[illegible] SESIA: in costruendo complesso residenziale [illegible]: appartamenti di [illegible] camere, soggiorno, cantina, autorimessa. Trattasi [illegible] convenzionata [illegible] mutuo agevolato al [illegible] con rata inferiore ad un canone [illegible].

CASELLO AUTOSTRADALE ROMAGNANO-GHEMME: [illegible] immobile a destinazione commerciale, [illegible] 2000 insistente [illegible] area di [illegible] circa con fronte strada statale. Informazioni soltanto presso il nostro studio.

[illegible] SESIA: affittasi capannone mq 370 fronte strada statale Romagnano/Ghemme.

GHEMME: vendesi casetta bifamiliare [illegible] giardino composta da un appartamento ultimato di due [illegible] più soggiorno [illegible] primo piano, ed un appartamento [illegible] ultimare al piano rialzato. Grande seminterrato ed [illegible] autorimessa.

[illegible]RANO SESIA: in costruenda villa bifamiliare vendesi unità composta [illegible]: soggiorno, cucina, [illegible] camere, doppi servizi, autorimessa, tavernetta, locale lavanderia, giardino privato.
L'immobile [illegible] inserito in un piano [illegible] prevede un'estesa [illegible] di verde pubblico attrezzato, utile per i giochi e la ricreazione dei bambini.

[illegible] vendesi casetta indipendente con giardino e laboratorio. Terreno di mq 1500 con fronte strada statale.

GHEMME: cedesi Bar + Trattoria in ottima posizione. Ampio parcheggio; gestione famigliare; buon reddito dimostrabile.

CAVALLIRIO: nel verde della campagna in complesso residenziale di sole [illegible] [illegible] 6 [illegible] unità composte da soggiorno, cucina, tre camere, tripli servizi, mansarda, box, tavernetta, giardino privato.

VILLA
importante sulla collina [illegible] Ghemme, con splendido panorama sull'arco alpino.
Soggiorno, pranzo, [illegible], veranda con camino, tre camere, autorimessa. Terreno [illegible] [illegible] mq 3000.

MAGGIORA: in costruendo complesso residenziale si prenotano villette a schiera, composte da due [illegible] mare, soggiorno, cucina, doppi servizi, doppio box, dispensa, giardino privato.

GOZZANO: vendesi in [illegible] [illegible] gliare, unità composta da soggiorno, cucina, tre camere, doppi servizi, doppio box, mansarda. Ampio giardino privato.

GOZZANO: vendesi appartamento di tre camere, doppi servizi, soggiorno, cucina, autorimessa.

CASELLO AUTOSTRADALE DI AGOGNATE: a cinque minuti d'auto, vendesi bella casa di campagna recentemente ristrutturata composta da due appartamenti di mq 150 ognuno, con portico e terrazzi. Zona collinare, terreno di mq 11 000 immerso nel verde, IDEALE PER CENTRO IPPICO.

BORGOMANERO: [illegible] vende costruenda villetta unifamigliare di tre camere, soggiorno, cucina, doppi servizi, autorimessa, tutto su un unico piano. Progetto [illegible] il ns. studio, con soluzioni concordabili in [illegible] alle esigenze e scelte dell'acquirente.

BORGOMANERO: [illegible] collina di S. Cristina in splendida [illegible]zione soleggiata e panoramica sull'arco [illegible] Alpi si vende, libera subito, casa indipendente su due piani f.t., [illegible] grande balcone perimetrale panoramico. An[illegible] fabbricato uso deposito di [illegible] mq. Terreno mq 3700 ampliabile sino a mq 6800.

[illegible] fraz. S. Stefano. Vendesi moderna villetta unifamigliare composta da soggiorno, cucina, tre camere, tavernetta, cantina, grande autorimessa, mansarda, giardino.
BORGOMANERO: impresa vende in zona artigianale costruendo capannone di mq 400 circa. Progetto presso il ns. studio modificabile secondo le richieste dell'acquirente ed ulteriormente ampliabile.

BORGOMANERO: Via IV Novembre, vendesi appartamento di due camere, soggiorno, cucina, garage, cantina. LIBERO SUBITO.

BORGOMANERO: Via Novara, posizione semi-centrale, a 100 m [illegible] Piazza S. Gottardo, [illegible] fronte strada, vendesi immobile libero, da ristrutturare con buoni indici di edificabilità.

RAPID SERVICE
di Cristini Valter S.R.L. a socio unico
Officina [illegible] Alfa Romeo
Servizio rapido
CHECK UP INVERNALE GRATUITO
Orario continuato dalle 8.00 alle 18.00 anche il Sabato
Riparazioni [illegible] di tutte le marche
NOVARA - Via Cernaia 26 - Tel. 0321 61.31.04

L'esito di una accurata indagine su 2560 studenti delle scuole medie di Novara

Colesterolo, ragazzi a rischio

Il 60,7 per cento dei giovani analizzati presentava anomalie di vario genere, veri segnali d'allarme per possibili malattie cardiache. Lo screening è stato eseguito sotto il controllo del professor Paolo Rossi

NOSTRO SERVIZIO

Il sessanta per cento degli adolescenti di Novara è a rischio» di malattia cardiaca. Colesterolo, peso eccessivo, pressione anormale, e cioè tutti gli indizi di una predisposizione alla malattia di cuore, sono presenti fra i giovanissimi in misura insospettabile. Il dato è preoccupante, da non prendere assolutamente alla leggera da parte delle famiglie, anche perché scaturisce da una accurata indagine scientifica condotta nelle scuole medie inferiori della città dall'associazione prevenzione cardiopatie.

Analizzati 2560 ragazzi di età compresa fra gli 11 e i 14 anni. A tutti sono state fatte - ovviamente previa autorizzazione di genitori e organismi scolastici - le indagini per una analisi dettagliata: piccolo prelievo di sangue da polpastrello, misurazione della pressione, e via dicendo. I risultati? Una sfilza di problemi per questi ragazzini che a quanto pare si muovono poco e mangiano male: colesterolo, trigliceridi, pressione, obesità, sovrappeso.

L'indagine, conclusa in questi giorni, era partita tre anni fa. E' stata condotta sotto il diretto controllo del professor Paolo Rossi, noto ex primario di cardiologia dell'ospedale Maggiore. Dell'associazione prevenzione cardiopatie Rossi è il vice presidente. Con lui hanno collaborato il presidente Dante Mena, la professoressa Giovanna Mena, che ha tenuto i contatti col mondo della scuola, e il dottor Michele Rizzotti, un «borsista» che ha effettuato la quasi totalità dei controlli e dei prelievi e altri medici.

Misurazione della pressione. A destra lo schema dei più gravi eccessi di colesterolo

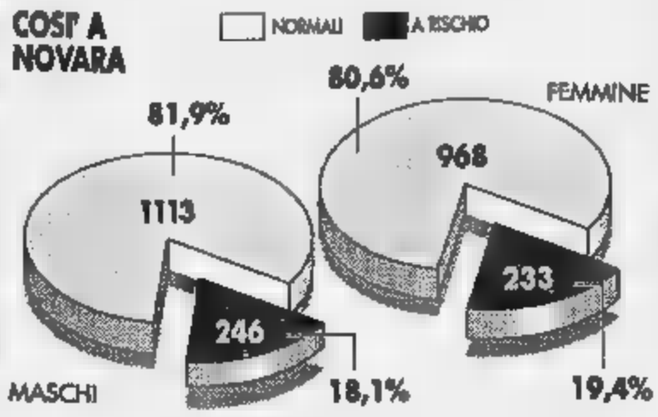

«L'indagine - spiega il professor Rossi - è stata organizzata sempre il collegio dei docenti. L'equipe medica si è recata in ogni scuola e tutte le misurazioni sono state eseguite sul giovane seduto per alcuni minuti, circa due ore dopo la prima colazione molto leggera. Nel giro di dieci minuti lo studente ha ricevuto un cartellino su cui erano riportati i risultati dell'esame e i consigli relativi all'opportunità di modificare alcune abitudini».

«Inoltre - dice sempre il professor Paolo Rossi - tutti i dati ottenuti sono stati memorizzati in un computer per l'archiviazione e la successiva elaborazione statistica».

Uno screening dettagliato, un'indagine - primo in Italia - sponsorizzata dall'unità sanitaria locale che ha visto l'attiva collaborazione del provveditorato agli studi, dei presidi, dei consigli d'istituto. E il professor Rossi ci tiene a ricordare anche l'apporto finanziario di una benemerita Opera Pia novarese, l'Eletta Lualdi, presieduta da Carlo Dulio.

Una esperienza che secondo il professor Paolo Rossi deve essere ripetuta. Il noto cardiologo parla addirittura di «applicazione sistematica nelle scuole medie in modo da interessare tutti gli individui tra i 10 e i 15 anni d'età».

Il fatto è che al contrario di quanto si crede comunemente, l'aterosclerosi - che pure si manifesta normalmente in età avanzata - è spesso effetto di lesioni arteriose che hanno origine nell'infanzia.

Le strie grasse coronariche cominciano a svilupparsi verso i 10 anni: è il motivo dell'opera di prevenzione che secondo il professor Rossi deve iniziare presto, nell'infanzia e nella prodolescenza.

E quanto all'utilità di questo primo importante esperimento di «vera» prevenzione sanitaria nel mondo della scuola, il cardiologo cita un dato: «Dopo il primo esame generale abbiamo trovato 786 soggetti particolarmente a rischio. Per questo li abbiamo voluti rivedere a distanza di un anno. Ebbene, abbiamo riscontrato una diminuzione, statisticamente significativa, del colesterolo e dei trigliceridi. Frutto dei consigli dati da noi alle famiglie? Ci piace credere che sia così».

L'indagine fra gli studenti delle scuole medie di Novara finirà in una rivista medico-scientifica nazionale. E' una iniziativa nuova, una dimostrazione di valida collaborazione fra sanità e scuola. C'è da sperare che resti senza seguito.

Marcello Sanzo

Al Centro Sociale 200 persone

Casson su Gladio e Cosa Nostra

NOVARA. «Magistratura e stampa indipendenti sono la sicura promessa per una democrazia forte». Felice Casson, anni, da uno pubblico ministero, ha trovato un auditorium affollatissimo, oltre duecento persone, venerdì al centro sociale di viale Giulio Cesare.

Era il secondo appuntamento con «Idee in la serie di incontri programmati dal club Altritalia, la sezione novarese del movimento La Rete e il settimanale «Avvenimenti». La sezione «Democrazia violata», inaugurata dal docente universitario Sergio Turone, è proseguita con la relazione di Felice Casson, chiamato per la relazione su «Da Gladio a Cosa Nostra: anni misteri». Gladio il magistrato della Procura di Venezia ha ripercorso i momenti salienti: «Una illegalità durata 40 anni, definita dalla Commissione sulle stragi come una illegittimità costituzionale progressiva. Illegalità che ha violato anche la legge della trasparenza del '77. E questo ha permesso agli iscritti di girare impunemente per l'Italia armati di bombe». Ha parlato anche del progetto di ristrutturazione di Gladio: «Sono stati trovati documenti sulla sua trasformazione. Avrebbe dovuto comprendere un nucleo verde, conoscibile da opinione pubblica e parlmentari, quello giallo, della cui esistenza avrebbe potuto essere informato il Capo di Stato Maggiore dell'Esercito. Infine la sezione rossa, quella che avrebbe operato in tutta segretezza». Da Gladio a Tangentopoli. «Non basta cambiare la classe politica. Per fare davvero pulizia bisogna cambiare le strutture. Altrimenti è tutto inutile. Ognuno di noi si deve investire delle proprie responsabilità». Riforma dei servizi Segreti. «Questa volta sono d'accordo con Cossiga. E' una pagliacciata. Mancano i presupposti per una riforma veramente efficace. I punti salienti avrebbero dovuto essere il controllo delle spese e bilanci, la temporaneità del segreto di Stato, le regole sull'archiviazione degli atti. Tutti elementi che sono stati presi in considerazione». Fino a mezzanotte Casson ha risposto alle domande degli intervenuti. [c. m.]

Il pubblico ministero Felice Casson

LE INCHIESTE

Novara, il senatore indagato non è ancora andato dal giudice

Riviera: «Non prendo tempo ma ho gli impegni a Roma»

NOVARA. Il sostituto procuratore della Repubblica, Marina Caroselli, ieri era in ufficio, a sbrigare alcuni impegni e ad aspettare. L'aveva detto due giorni prima: «Io sono qui. Attendo Riviera sabato, oppure lunedì mattina. Venga quando ritiene opportuno». Il senatore ed ex sindaco socialista (indagato con 13 persone per i finanziamenti della campagna elettorale) è arrivato da Roma verso le dodici e trenta, ieri, e doveva ancora sentire il suo avvocato. Il quale avrebbe poi preso contatti con il magistrato.

Nella capitale Riviera è impegnato con i lavori per la Finanziaria. Domani alle 13 ha l'aereo che riparte. «Beninteso - ha detto sabato, appena giunto a Novara - non intendo guadagnare tempo e nemmeno fuggire a qualsivoglia impegno. Nel pomeriggio chiamo il legale, Alfredo Monteverde, e poi decideremo da farsi. Lo ripeto: è mia intenzione chiarire tutto e in tempi brevi».

E' però improbabile che oggi e domani mattina Marina Caroselli e Armando Riviera si incontrino. Oggi è di turno un altro giudice, il dottor Ciardi. Ciò non impedisce che il senatore si possa presentare, è improbabile che accada. Tutto dovrebbe essere rimandato alla prossima settimana, lavori sulla Finanziaria permettendo.

Armando Riviera è tornato da Roma ieri a mezzogiorno «Devo sentire il mio avvocato insieme decideremo»

Ieri alle dodici e trenta, Marina Caroselli era nel ufficio: «Non ho un interesse immediato a sentire Riviera. L'inchiesta prosegue indipendentemente dalle sue dichiarazioni». Per il senatore, in con altri tredici indagati, i reati che si ipotizzano sono di fatturazione per operazioni inesistenti e violazione della legge sul finanziamento ai partiti. Occorreranno verifiche più approfondite sulle accuse di false comunicazioni sociali e falso in bilancio a carico di società. C'è ancora riserbo sui nomi dei destinatari di alcune informazioni di garanzia.

Nel frattempo in città le segreterie dei partiti commentano e prendono posizione. La Rete sollecita la massima attenzione dei cittadini e invita a vigilare e a essere più che mai intransigenti. Il vero pericolo sono gli "amici" di questi ex potenti, chi ha legato a loro la propria ascesa, chi ne è stato complice».

Rifondazione comunista chiede ai giudici un'indagine approfondita su Riviera e altri indagati: «Chiediamo che la magistratura faccia un'indagine seria e approfondita su un che è stato, nel bene e nel male, un personaggio della nostra città. Ora basta. Facciamo pulizia». **[m. p. a.]**

Venini, Piantanida e De Agostini compariranno davanti al sostituto procuratore

Interrogati domani i vertici Bpn

I dirigenti chiamati al tavolo dell'inchiesta penale sul dissesto dell'ex impero di Florio Fiorini con tre ipotesi di reato: concorso nelle bancarotte Imic e De Angeli Frua e falso nel bilancio '91 della stessa Popolare

NOVARA. Banca Popolare, secondo. Dopo la prima parte dell'inchiesta, che visto sul banco degli imputati Piero Bongianino e che aveva portato agli arresti domiciliari dell'ex amministratore delegato, si torna in aula domani mattina alla procura di Milano per parlare del crack Sasea tre nuovi indagati.

Sono il presidente Bpn, Lino Venini, l'amministratore delegato Carlo Piantanida e il consigliere Edo De Agostini, raggiunti pochi giorni fa dagli avvisi di garanzia firmati dal sostituto procuratore Luigi Orsi.

I massimi vertici dell'istituto cittadino vengono chiamati al tavolo dell'inchiesta penale sul dissesto dell'ex impero di Florio Fiorini con tre ipotesi di reato: nelle bancarotte Imic e De Angeli Frua (due controllate Sasea) e falso nel bilancio '91 della stessa Popolare.

Le ipotesi di reato formulate dal magistrato milanese non si limitano quindi al concorso nella bancarotta fraudolenta della Imic (tra l'altro, capo d'accusa che inchioda Bongianino), ma anche al concorso nella bancarotta De Angeli Frua. Ma tutto ciò passa quasi in secondo piano se si considera che le indagini di Orsi hanno aperto un fronte ancor più rilevante per il mercato. Gli avvisi di garanzia ipotizzano infatti anche il reato di falso nel bilancio 1991 della Bpn.

Stando a quanto è dall'inchiesta, il contenuto del bilancio 1991 della più grande banca cooperativa del mondo è andato a infrangere il principio della verità e della correttezza nella rappresentazione del patrimonio e della gestione dell'azienda.

Da sin. Lino Venini e Carlo Piantanida, interrogati stamattina, e Piero Bongianino

Nel mirino degli inquirenti il particolare che, a fronte della maxi esposizione (oltre 250 miliardi) nei confronti di Sasea, nel bilancio '91 non sia stata fatta alcuna appostazione prudenziale (svalutazione crediti) al passivo.

Per quanto riguarda la bancarotta De Angeli Frua, invece, Orsi è andato a fondo nell'esaminare l'operazione che a fine settembre '90 portò Sasea a rilevare dalla compagnia svizzera Baloise il controllo della finanziaria milanese.

Nella ricostruzione effettuata, il «closing» dell'operazione realizzò una disponibilità di di circa miliardi e fa di Sasea holding e questa cassa venne utilizzata per fare rientrare Banca Novara Suisse, la controllata elvetica della Bpn, dalla quale sono usciti i 400 miliardi di finanziamenti a Fiorini. Insomma, l'ipotesi avanzata dagli inquirenti è che la Popolare abbia utilizzato la della Daf per ripianare, almeno in parte, i propri crediti verso Fiorini. La linea difensiva della «Bpn» è sempre quella di addossare tutte le responsabilità delle erogazioni a Fiorini alla malversazione di un funzionario Novara Suisse. Una tesi che adesso sembra traballare, dopo gli ultimi sviluppi dell'indagine, sfociata negli ultimi tre avvisi di garanzia.

Marco Piatti

IL TACCUINO DELLA PROVINCIA

LETTERE AL GIORNALE

Centro ai pedoni e più parcheggi

A proposito decisioni che secondo anticipazioni fornite dagli organi di informazione, l'Amministrazione comunale intenderebbe assumere riguardo alla viabilità cittadina, le Associazioni ambientaliste novaresi intendono ribadire alcuni punti essenziali dai quali non si dovrebbe prescindere nell'affrontare tali argomenti.

1) Il traffico veicolare privato cittadino è tuttora intenso, con conseguenze negative sull'inquinamento sia dell'aria che acustico. Occorre quindi studiare tutte le misure possibili per scoraggiare l'uso dell'auto città anziché tendere ad incentivarlo.

2) Con particolare riguardo al centro storico, riteniamo che si debba andare verso una progressiva pedonalizzazione del centro stesso e l'ulteriore estensione di zone a traffico limitato, per cercare di ridare fiato alla città e alle sue multiformi attività ed esigenze. In questa direzione si muovono le scelte urbanistiche di tutte le città europee grandi e piccole; in simile contesto non si comprende perché Novara debba costituire un'eccezione. Proponiamo quindi che vengano completati e messi in funzione i parcheggi già costruiti e ne vengano istituiti altri ai principali punti di accesso alla città, collegati con i servizi pubblici (inizio sperimentazione stadio viale Kennedy).

Le Associazioni ambientaliste novaresi auspicano che non ritorni al passato anche per quanto riguarda il metodo con il quale l'Amministrazione comunale decide le proprie scelte, ovvero senza alcun confronto con i cittadini e quanti, come ad esempio le Associazioni ambientaliste, ai problemi del traffico urbano sono interessati.

Il confronto non può e non deve avvenire solo e soltanto sulla scorta di interessi, importanti ma limitati, di determinate categorie sociali.

Enpa, Italia Nostra, Legambiente, Lav, Lipu, Pro Natura, WWF sezioni di Novara

Le lettere vanno indirizzate a «La Stampa», della Vittoria 2, 28100 Novara.

NUMERI UTILI

AUTOAMBULANZE

Novara: 627.000
Arona: 0322 / 51.61
Borgomanero: 0322 / 843.083
Domodossola: 0324 / 48.600
Galliate: 852.222
Oleggio: 93.500
Omegna: 0323 / 61.900/63.889
Gravellona Toce: 0323 / 848559-50
Stresa: 0323 / 33.360
Trecate: 74.222
Verbania: 0323 / 405.000-556.000/55.61.61
Baveno: 0323 / 924222
Mergozzo: 0323 / 80.705
Orta: 0322/911.900
Grignasco: S.r.s 0163/41.68.17
S.Maurizio d'Opaglio: 0322/96.74.56
Lesa: 0322/76.697
Piedimulera: 0324/93.185

GUARDIA MEDICA

Novara: 62.60.00
Arona: 0322 / 51.61
Borgomanero: 0322 / 81.500
Domodossola: 0324 / 481.534
Oleggio: 91.157
Omegna: 0323 / 86.61.11
Stresa: 0323 / 31.844
Verbania (Pallanza): 0323 / 541.318

FARMACIE

oggi sono di turno le seguenti farmacie: *San Rocco*, lg. Centore, tel 47.28.39 or. cont. dalle 8,45 alle 20,15 (8,45/12,30 e 15,15/20,15 a bar. aperti, mentre dalle alle 15,15 il servizio avviene a battenti chiusi, obbligo di ricetta medica urgente e diritto addizionale di L. 2.000) a *Agnelli*, c.so Cavallotti, 2 tel. 62.03.87 con orario non. dalle 8,45 alle 8,45 del giorno seguente (8,45/12,30 e 15,15/21,30 a bar. aperti mentre dalle 21,30 alle 8,45 il servizio avviene a battenti chiusi, con obbligo di ric. med. urg. e dir. addiz. di L. 5.000).

Le farmacie di turno degli altri comuni della provincia, svolgono anche la reperibilità notturna, su chiamata, dietro presentazione di ricette mediche urgenti.

Bellinzago Novarese: *San Pietro*, via Matteotti 24, tel. 98.118
Sopra Ticino: *Gazzo*, via Marconi 3, tel. 0331/97.23.58
Gargallo: *Sbordoni*, via 10, tel.
Gattico: *Fanchini*, via Roma 34, tel. 0322/83.81.56
Lesa: *Passirani*, via G. Carcano 21, tel. 0322/7241
(Intra): *Comunale*, via Farinelli, tel. 0323/52.259
Fida, p. Angelo Custode 16, tel. 0323/70138
Gavinelli, via Farinet 20, tel. 0323/58514
Villadossola: *Simonetta*, via Vittoni, tel. 0324/51145
Crodo: *Veggia*, via 77, tel. 0324/61292
: *Omodei*
Omegna: *Montegazza*, p. Belsami 5, tel. 0323/61290 - 643621
Borgvalle Sesia: *Passarini*, c.so Matteotti 217, tel. 0163/45.87.01.

STATO CIVILE

GATTICO

NATI. Maurizio Valerio Pagani e Maria Luisa Bacchetta.
Maurizio Mereghetti e Cinzia Simone. Franco Ognibene e Lucia Ferraris; Cristoforo Lo e Elena Maria Bongiorno.
Donato Amabile e Roberta Passone; Giovanni Pontiroli e Angela Cuffaro; Ferdinando Piazza e Antonella Mola; Roberto Giuseppe Riva e Paola Antonia Delconte.
Daniele Magnoni e Marilena Godio; Alberto Maria Omarini e Emanuela Poletti.
SPOSERANNO. Roberto Fornara e Claudina Barcellini.

ROMAGNANO SESIA

SI Mario Trevisan e Imelda Gallonetto.
Stefania Magistro; Matteo Sella; Sara Loria.
Beatrice Baraggioni; Pamela Benenati.
MATRIMONI. Domenico Zampella e Maria Juraskova; Eraldo Bertona e Cristiana Agarla.
MORTI. Angelo Godio (1923); Luigia Porcellato (1907); Lucia Corradini (1898).
Geralamo Rattagni (1910); Giulio Cerri (1904); Carlo Broveli (1913); Pierina Galetti (1919); Alfonso Valle (1907).

GLI APPUNTAMENTI

Design d'autore a Castellanza

E' inaugurata ieri al centro esposizioni «Busto Arsizio» di Castellanza «Abitare oggi», la rassegna di arredi che ha riscosso molto successo nelle precedenti edizioni. Allestita da «Promovarese», la ospita i meglio dei mobilifici piemontesi e lombardi. Dalle soluzioni classiche, al design più avanzato, «Abitare oggi» si propone come vetrina di tendenza per la casa, non solo con arredamenti ma anche con complementi d'arredo e oggettistica. La rassegna è aperta ogni giorno, dalle 10 fino alle 23.

CONVEGNO

Servizi ospitalieri al «Maggiore»

Promosso dalla Fondazione Mario Manfredda e dalla Cisl, si tiene domani nell'aula magna dell'ospedale Maggiore un convegno su «I servizi sanitari e socio assistenziali di fronte alla crescita delle nuove povertà». domiciliari e assistenza integrativa si confronteranno Giannino Piana, il primario di geriatria del Pio Albergo Trivulzio Vito Noto, il dottor Aldo Biolcati, presidente dell'Istituto De Pagave. I lavori s'inizieranno alle 9.

Il ministro Pagani a S. Pietro

Il ministro delle Poste, Maurizio Pagani, interverrà questa mattina alle 9,30 a San Pietro Mosezzo alla cerimonia di deposizione della corona d'alloro monumento ai caduti. Suonerà la banda musicale del ministero delle Poste, composta da settanta elementi. Presenti i carabinieri in alta uniforme.

CORSI

I segreti dello Yoga

Appuntamento domani sera alle 20,45 nella saletta della Barriera Albertina Novara, dove l'associazione Sahaja Yoga presenterà «I sette stadi evolutivi della consapevolezza umana». Si tratta sette lezioni di approfondimento sulla disciplina orientale che si terranno tutti i lunedì, a partire dal 15 novembre. Il corso è gratuito.

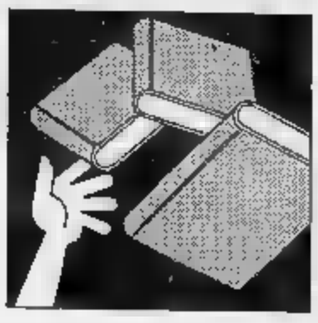

Gli interventi al dibattito organizzato da La Stampa con presidi, studenti, amministratori

A Novara l'Università cerca ancora casa

«Un impegno: entro Natale individuate le sedi»

Nella foto sopra Roberto Franchini, caporedattore de La Scampa, che ha moderato il forum nell'aula magna di Economia e Commercio
(FOTOSERVIZIO FINOTTI)

Dall'alto a sinistra Aldo Martelli e Giuliana Manica. Sotto Carlo Bottigelli e Stefano Anzuino. Qui sopra i rappresentanti degli studenti: Laura Antonioli (Farmacia), Paolo Maccari (Economia) e Marcello Mora (Medicina)

Da sin. i presidi Ilario Viano e Daniele Ciravegna, il presidente della Provincia Luciano De Silvestri, il presidente del Consorzio Gaudenzio Cattaneo e il sindaco Sergio Merusi

Oltre vent'anni di attese e polemiche. L'Università a Novara continua a vivere uno stato di precarietà che rischia di sgretolare quanto faticosamente è stato messo insieme. Usare il termine «costruito» sarebbe infatti un eufemismo bonario, perchè è soprattutto [illegible] una casa il problema finora insoluto.

Con il risultato che l'Università corre un grosso rischio: quello di perdere i finanziamenti, dirottati verso altre realtà più solide e concrete. In una parola: scomparire.

Per questi motivi il «bla bla» reiterato e demagogico, i personalismi e gli steccati, non hanno più ragione d'esistere. La tavola rotonda organizzata da «La Stampa» [illegible] le autorità maggiormente interessate al problema, portate nell'aula di Economia e commercio di fronte agli studenti, ha avuto lo scopo di mettere a fuoco questi malesseri, senza reticenze.

Basta con i giri di parole, basta [illegible] le proposte fumose. E' ora di agire in tempi strettissimi. Aldo Martelli, il coordinatore di Chimica e Tecnologia Farmaceutica, è stato categorico e ha già fissato una data: il 31 dicembre di quest'anno. Che sia l'area occupata dall'ex caserma Perrone, ormai diventata [illegible] simbolo dei progetti incompiuti, oppure lo stabilimento Rotondi. Ma l'importante è decidere.

Non è più possibile rimandare. Per rispetto nei confronti degli studenti e dei docenti che si sono impegnati a realizzare qualcosa di nuovo.

Ma dal dibattito è affiorato la domanda più inquietante, la cui risposta molto probabilmente sarebbe la chiave di volta per risolvere il problema. Novara, la cittadinanza insomma, vuole veramente l'Università? Quanti novaresi [illegible] che nel capoluogo oltre 20 anni fa c'erano già corsi di Medicina, ora facoltà, e che in seguito si sono affiancate Economia e Chimica farmaceutica? Probabilmente pochi.

E quanti si sono mossi per creare occasioni culturali che integrassero le facoltà. E' stato detto e ripetuto durante il dibattito: Università non significa soltanto mura e strutture. Ma qualcosa di più.

Se i novaresi tutti (politici, imprenditori, cittadini) hanno compreso il senso del messaggio, si tolgano definitivamente la maschera.

Gianfranco Quaglia

NOVARA. Aula magna di Economia, [illegible] 17 di venerdì. La lezione del professor Ciravegna è appena terminata. Studenti che escono, studenti che entrano. Con questi ultimi ci sono il presidente della Provincia Luciano De Silvestri, il sindaco [illegible] Novara Sergio Merusi, il presidente del Consorzio per lo sviluppo dell'Università Gaudenzio Cattaneo. Prendono posto anche i presidi Daniele Ciravegna (Economia e Commercio), Ilario Viano (Medicina e Chirurgia), Aldo Martelli (Chimica e Tecnologia Farmaceutica) e i rappresentanti degli studenti Paolo Maccari (Economia), Marcello [illegible] (Medicina), Laura Antonioli (Farmacia). Al Forum moderato da Roberto Franchini, caporedattore de La Stampa, sul futuro dell'Università la prima parola spetta a loro. Poi il microfono passa al pubblico.

Ecco una sintesi degli interventi.

LA STAMPA: E' da anni che si parla di Università a Novara. Cosa è realizzato, cosa si intende realizzare?

De Silvestri: L'Amministra[illegible] provinciale, in base alla legge 142, ha compiti di coordinamento. Spesso si fa confusione tra compiti di Enti locali, Consorzio e Università. Quello che ho cercato di fare è mettere dei punti fissi rispetto al problema dei contenitori. Si non esitono non si è in grado di far decollare l'Università.

LA STAMPA: Gli enti locali si conoscono ma non si parlano. E' un'impressione?

De Silvestri: Affatto. Per questo abbiamo tenuto incontri comuni, l'ultimo la [illegible] settimana, per trovarci ad un tavolo e fare il punto della situazione. Ieri Provincia e Comune si sono parlati. Se il Consorzio diventa un club del the perchè a qualcuno piace parlare di Università continueremo a correre su una strada non percorribile. Chi stabilisce i costi? Il Consorzio. Finora non lo ha fatto.

LA STAMPA: Chi studia ha diritto al [illegible] tetto. Per Economia e Commercio quali prospettive ci sono?

Merusi: Il sito che ricorre è la Caserma Perrone. Prima cosa è individuare i siti. Ci sono due [illegible] nella scala di priorità: i tempi per reperire i siti e i tempi dal reperimento all'inizio delle attività. La Perrone è al primo posto ma se nel percorso ci saranno intoppi nulla ci vieta di cambiare obiettivo.

LA [illegible]A: Come si vive questa situazione a Economia, con [illegible] iscritti che cercano una sede?

Ciravegna: Sono già passati dieci anni da quando sono stati attivati i corsi. Forse si è pensato che bastassero poche aule per fare una facoltà. Bisogna creare i luoghi per studiare, le biblioteche. Ieri parlavo [illegible] il Ministro Barucci. Mi diceva che ci sono troppe Università. Novara senza sede rischia di sparire perchè saranno tolti quegli embrioni che non sono riusciti a diventare autonomi.

LA STAMPA: Ingegner Cattaneo, lei cosa prevede?

Cattaneo: Si iniziò nel '72, con un Comitato. Quando questo fu sostituito dal Consorzio le cose iniziarono a funzionare meno. Provincia e Comune hanno viaggiato per conto proprio e con idee proprie. Il sito c'è, un studio indica l'area Perrone idonea per le facoltà. Per Medicina occorre il numero chiuso.

LA STAMPA: Ecco, Medicina. «fortunata» solo perchè c'è un ospedale-culla? E il [illegible] chiuso vi interessa?

Viano: La nostra sede è limitata e non possiamo accogliere solo 75 matricole all'anno quando le domande sono 200. E' ingiusto penalizzare i giovani. Certo, rispetto alle altre facoltà abbiamo una sede più funzionale.

LA STAMPA: E gli studenti cosa dicono?

Antonioli: A Farmacia siamo in 300, pochi, non bastano le aule. Manca la biblioteca, c'è un solo laboratorio di chimica che ospita solo [illegible] persone per volta. Bisogna fare i turni e attività [illegible] ancora spiegate in aula. E' utopistico immaginarsi una sede domani, altrettanto utopistico immaginare altre aule senza laboratori. La Perrone? Può anche andare bene.

Mora: Ho sentito parlare Cattaneo e mi è sembrato di essere più fortunato del previsto. Rispetto a Medicina è senz'altro più drammatica la situazione di Economia e [illegible] Farmacia ma l'Università ha bisogno di un corollario, ha bisogno di una [illegible] Per gli [illegible] ci sono pensionati, mense, biblioteche (la Negroni è poco agibile e ha orari carnascialeschi). I problemi di una città che vuol diventare universitaria vanno al di là delle sedi.

Maccari: Economia è una delle facoltà più grandi. Rifiuto categoricamente il discorso sul numero chiuso perchè è [illegible] negazione [illegible] diritto allo studio. [illegible] studenti arrivano da Vercelli, Varese, Milano, dalla provincia. Però mancano le mense, i pensionati. La fotocopia che a Milano si paga 45 lire qui si paga 80 lire. I disagi sono notevoli, le cose da fare molte. Occorre individuare le sedi, subito, e pensare ai servizi.

LA STAMPA: Università problema della città. La richiesta è di una miglior qualità della vita.

Merusi: Insegno alla Bocconi, non posso pensare a un'Università senza aule, senza un tessuto vivo, senza una fotocopiatrice fuori dall'aula. Bisogna creare le infrastrutture. L'ho già detto agli imprenditori. Avere a Novara 5 mila studenti vuol dire avere [illegible] città universitaria. Novara lo vuole? Il Comune ha la massima flessibilità per trovare la sede in tempi brevi, liberi a tutte le soluzioni.

LA STAMPA: [illegible] davvero il Consorzio non ha soldi nemmeno per [illegible] biblioteca?

Cattaneo: Il Consorzio ha provveduto per quanto gli competeva fornendo il personale. Per le mense visto che all'ospedale ogni giorno si preparano 1500 pasti abbiamo chiesto di prepararne 1800.

Ciravegna: E' un paradosso. I finanziamenti ci sono. A Economia il Ministero ha assegnato [illegible] milioni. [illegible] non sappiamo come spenderli.

[illegible] Silvestri: Ed è il Consorzio che deve gestire questi finanziamenti dell'Università. Gli scenari? Abbiamo capito che la Perrone può diventare la sede di Economia, Chimica e Tecnologia Farmaceutica può andare all'Istituto Metalli leggeri. Sono ipotesi che per l'ente locale comportano scelte di carattere urbanistico [illegible] in funzione della sede occorrono piani di investimento.

LA STAMPA: A Novara nascerà presto anche un centro per la cura dei tumori.

Viano: Non vorrei mettere la ciliegina su [illegible] torta inesistente. Il nostro interlocutore principale sarà l'Usl. Chiaro che più riuscirà a insediarsi l'Università più riuscirà ad attirare iniziative di questo genere.

LA STAMPA: Interviene ora il professor Martelli, bloccato a Torino dagli esami di laurea. Come sta Farmacia?

Martelli: Novara vuole davvero l'Università? Novara merita davvero l'Università? Non credo affatto che la domanda sia retorica nè la risposta scontata. Dopo anni siamo ancora qui senza conoscere la nostra destinazione. I problemi si accumulano. Le passate amministrazioni comunali non hanno dimostrato interesse, non ci hanno interpellato. Alcuni enti [illegible] ritirati [illegible] Consorzio. Non ci sono ancora le idee chiare sull'assetto da dare. A Novara non ci sarà mai un'Università di Novara [illegible] del Piemonte Orientale. Occorre quattrini. Quelli che ci [illegible] non bastano. Entro Natale '93 le sedi devono essere individuate. [illegible] Comune e Provincia decidono [illegible] addossi la responsabilità delle scelte non c'è problema. Ma de[illegible] decidere. Questo Consor[illegible] è dimezzato. La nomine non [illegible] sono perchè, [illegible] è detto, bisognava rivedere lo Statuto. Quando si riunisce il Direttivo? Gli oltre 2 mila studenti che hanno scelto Novara hanno diritto di sapere cosa si può fare. Docenti e studenti lo sanno fin troppo bene.

LA STAMPA: Perchè il Consorzio è bloccato?

Cattaneo: Perchè quando ho presentato il bilancio Comune e Provincia avevano chiesto [illegible] pausa di riflessione. Poi si sono addormentati. Convocherò l'assemblea. Ma gli enti vogliono modificare lo Statuto, per far entrare [illegible] Camera di Commercio.

LA STAMPA: Si perderà altro [illegible] tempo?

Merusi: Lo Statuto si approva anche [illegible] Consiglio comunale straordinario.

LA STAMPA: Invitiamo il pubblico ad intervenire.

Giuliana Manica (consigliere comunale, pds): Non ho sentito niente di nuovo. Il Consorzio doveva intervenire [illegible] quelle parti che non erano di stretta competenza degli enti locali. E' a questi che spetta l'individuazione delle sedi. Si sono spesi centinaia di milioni per dare incarichi a professionisti e dirci dove andare. Bisogna dire come e dove in modo rapido e semplice. La Perrone? Basta con le lettere dei generali. Si [illegible] da tempo che c'è la questione delle servitù militari, che passeranno dai [illegible] ai 10 anni per fare qualcosa. La Rotondi? Anche lì c'è [illegible] mare di problemi. Nel Consorzio Provincia e Comune ci sono. Non è vero che non si parlano. Non mi accontento di promesse. Voglio decisioni prese nelle sedi ufficiali: Consiglio provinciale, consiglio comunale, Consorzio per l'Università.

Carlo Bottigelli (consulente della Manifattura Rotondi e docente al Politecnico [illegible] Milano): La Rotondi ha predisposto un progetto perseguibile [illegible] tempi brevi (12-14 [illegible] dall'ok) e concreto in termini finanziari trattandosi di privati. E' a disposizione dell'Amministrazione.

LA STAMPA: [illegible] possono scavalcare tutti i ritardi?

Merusi: Visto che si è parlato di termine al 31 dicembre io impongo di portare tutte le proposte di locazione in Consiglio. No al bla-bla. Chiaro?

Stefano Anzuino (studente [illegible] Economia): Intanto le aule sono fredde.

Carlo Bologna

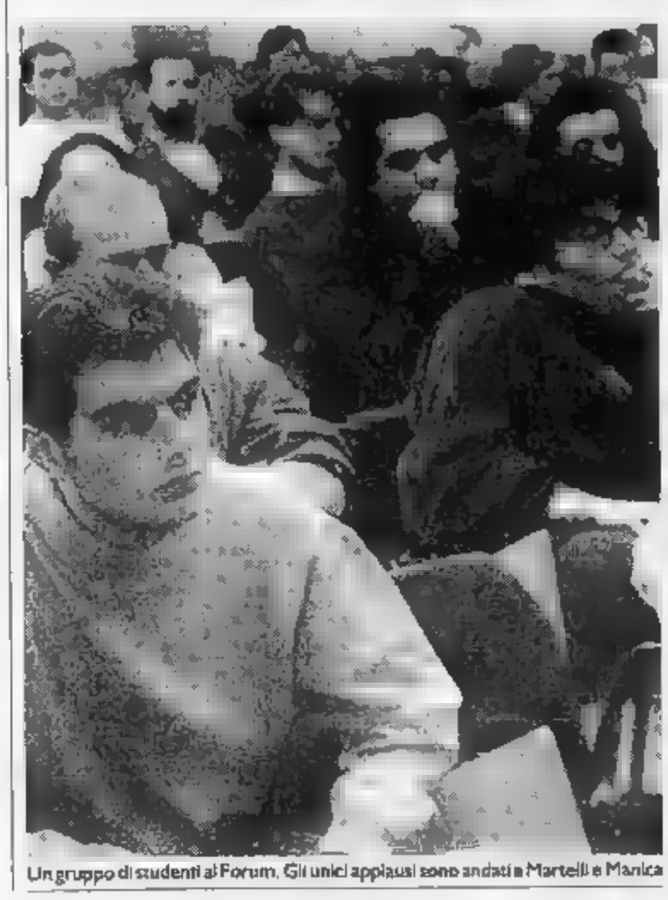

Un gruppo di studenti al Forum. Gli unici applausi sono andati a Martelli e Manica

LA PROPO[illegible]

Il sindaco: «L'edificio è da restaurare. I soldi ci sono, manca l'obiettivo»

Romagnano offre Villa Caccia

E Novara risponde: Palazzo Bossi agli studenti

NOVARA. Perché non utilizza[illegible] Villa Caccia, a Romagnano, per decentrare [illegible] facoltà universitaria? Visto che a Novara si fa una gran fatica a trovare le sedi, il sindaco del comune a cavallo tra novarese, Valsesia e Biellese candida la propria cittadina per ospitare qualche facoltà ancora «senza [illegible].

«Villa Caccia - ha detto Luciano Brugo - è una delle più belle opere dell'Antonelli, un edificio di 4.000 metri quadrati con 24 mila metri di parco. Si tratta di un edificio straordinario che [illegible] vogliamo utilizzare e che sarebbe ideale per insediarvi una facoltà universitaria».

Villa Caccia però, costruita fra il 1828 ed il 1840, necessita di restauri e di un investimento considerevole. «Ogni anno disponiamo di 150-200 milioni di finanziamento, mentre occorrerebbero tre, quattro miliardi. Eppure [illegible] riusciamo ad ottenere di più. E' un circolo vizioso [illegible] cui non riusciamo ad uscire: per avere i soldi occorre un obiettivo preciso di destinazione, ma questo non si può fare se non si hanno prima i quattrini da investire. Perché l'Università non ci [illegible] una mano?

Luciano Brugo, sindaco di Romagnano

Romagnano è un crocevia interessante, che potrebbe calamitare studenti dal Medio ed Alto Novarese, dalla Valsesia e dalla zona di Biella».

Il sindaco ha appena portato in riva al [illegible]sia il liceo artistico ed ora spera che l'Università scelga una prestigiosa villa di Alessandro Antonelli per farne almeno un centro per seminari ad alto livello.

La proposta ha trovato un'immediata risposta: Giuliana [illegible]nica ha ricordato che Novara ha un'altra villa antonelliana [illegible] restaurare, Palazzo Bossi. «Il Comune voleva addirittura venderlo. Perché non farne una sede di biblioteche o di appartamenti per studenti?». Amara la conclusione del preside Ciravegna: «L'Università è arrivata a Novara per una scelta politica. L'impressione è però che i novaresi non vogliono tirare fuori i soldi».

[illegible]m. g.]

Il Prefetto ha rimesso gli atti delle dimissioni di sindaco e giunta al Quirinale

Per Arona interviene Scalfaro

Si è fatta l'ipotesi di scioglimento per gravi motivi d'ordine pubblico ma è la legge che prevede la decisione del primo cittadino della Repubblica. Non è ancora stato nominato il Commissario prefettizio

ARONA. L'impressione è che il Prefetto non ci avrebbe impiegato più di due o tre giorni per nominare un proprio Commissario.

Invece il Prefetto di Novara ha rimesso gli atti delle dimissioni di Sindaco e Giunta di Arona, al Presidente della Repubblica. Fa parte dei suoi propri poteri discrezionali, ed il rappresentante del Governo ha usufruito.

La circostanza ha tuttavia dato la stura all'ipotesi che nella crisi dell'amministrazione comunale di Arona siano intervenuti i «gravi motivi di ordine pubblico» di cui si parla nell'art. 39 della Legge 142, quella che riguarda le autonomie locali. Semplicemente la legge prescrive che sia proprio il Presidente della Repubblica, sentito il parere del Ministro dell'interno (e quindi del Prefetto) a proclamare lo scioglimento del Consiglio. Quindi tutto normale all'infuori del fatto, se proprio si vuole, che la nomina di un Commissario di Governo tardi ad avvenire. In ogni caso, giusto il dettato sempre dell'art. 39, il Sindaco Elisa Bazzica, la sua Giunta e i consiglieri dimissionari «continuano ad esercitare fino alla nomina dei successori, gli incarichi esterni loro eventualmente attribuiti». Essi restano dunque nel pieno delle loro funzioni.

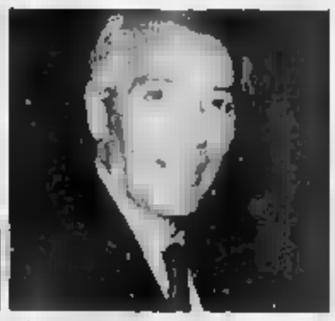

Elisa Bazzica, sindaco di Arona, e il prefetto Alberto Ruffo

Ma fino a quando? Si è detto ripetuto ad Arona che a cavallo delle elezioni politiche in primavera, e quelle europee in principio d'estate, vi sarebbero state elezioni amministrative fino nel prossimo autunno: ergo, ad Arona il Commissario avrebbe potuto e dovuto gestire il potere pubblico almeno fino quell'epoca.

Ma è poi vero? Eppure anche qui la legge è piuttosto chiara: dice il comma 4 dell'art. 39, che «il rinnovo del Consiglio nelle ipotesi di scioglimento deve avvenire entro novanta giorni dalla pubblicazione del relativo decreto.

Tale termine può essere prorogato per non più di novanta giorni al solo fine di far coincidere le elezioni il primo turno elettorale utile previsto dalla legge». In altre parole, sei mesi non più dalla data dello scioglimento, per Arona il 2 maggio.

Il Prefetto, nel domandare tutto a Roma, avrà posto proprio a questa circostanza. Votazioni politiche ed europee no, entro maggio gli Aronesi dovrebbero essere chiamati alle urne: a meno che a Roma non si attenda ancora fino a giustificare una data al di là delle ferie estive dell'anno prossimo.

La domanda è ciò sarà possibile, sia tecnicamente che politicamente. Resta il problema del bilancio: ma per questo esiste proprio un Commissario ad acta.

Mario Bonazzi

IN BREVE

NOVARA

Sanità, domani mattina convegno al Maggiore

Convegno sulla sanità domani alle nell'aula convegni dell'ospedale Maggiore. Al dibattito, che è organizzato dalla Cisl dalla fondazione Mario Manfredda, parteciperanno esperti del settore, economisti, sociologi rappresentanti del volontariato. Tra gli altri interverranno don Giannino Piana, docente universitario, Vito Noto, primario di geriatria a Milano e Aldo Biolcati, aiuto di 2° medicina al Maggiore di Novara. Un'ampia parte del convegno sarà dedicata alla mancata tutela dei malati. Sarà proiettato un breve documentario dal titolo «I diritti negati».

CAMERI

Oggi casa di riposo festa per una centenaria

E' festa alla casa di riposo per anziani «San Michele Arcangelo» di Cameri: oggi si festeggia la prima «nonnina centenaria» che vive nell'istituto. Attorno a Clara Porazzi ci saranno parenti e amici, che parteciperanno dalle dieci alla celebrazione religiosa e al pranzo.

OLEGGIO

Due feriti in un incidente stradale

Due feriti nell'incidente sulla Arona-Borgomanero presso Oleggio. Si sono scontrate una Lancia Delta e una Peugeot 205 su cui si trovavano Elvisa Ferraro, anni, residente a Paruzzaro in via Borgomanero, e Alessandro Pozzi, 18 anni, di Arona. Hanno riportato ferite giudicate guaribili in quindici giorni.

[illegible]

Domani distribuzione del vaccino antinfluenzale

La distribuzione del vaccino antifluenzale comincerà domani fra le e le 13, proseguirà ogni venerdì, mentre ogni mercoledì avverrà nel pomeriggio. Il servizio nell'Usl di via San Luigi.

STUDIO SKORPION

assillati? Siete in ansia?
Perché?
... una porta aperta per Voi ...
ad aspettarvi troverete un amico che saprà aiutarvi, non indugiate, telefonate

0321/392672
personale 0336/910835

mirage
DISCOTECA DANCING
ARONA Via STAZIONE Tel. 0322/242134

Questa sabato liscio con
RICKY SHOW
Mercoledì 10 liscio con
JOLANDA MORO
Tutte le domeniche sera e i mercoledì ingresso gratuito alle

NOVARA
Negroni
Vendiamo in blocco palazzetto parzialmente libero con posti auto . 06/3204838-

SAN MAURIZIO D'OPAGLIO
recentemente ristrutturata, riscaldamento autonomo, vista lago impagabile, due letto, cucina, soggiorno, bagno, giardino. Massima indipendenza. Lire 105.000.000. Tel. 0323/61313

Nella ricerca speranza!
Aiutaci a la ricerca scientifica sulla distrofia muscolare!
U.I.L.D.M.
Unione Italiana Lotta Distrofia
U.I.L.D.M. Via Canova, 52 bis - 10126 Torino - Tel. (011) 63.64.57 - 67.30.57

Sette persone sono state arrestate dai carabinieri di Novara

Recuperato un chilo d'oro

L'operazione coordinata si è svolta la in trappola sono finiti alcuni nomadi. In carcere un giovane che rubato una «500»: è stato tradito dal colore giallo

Tre degli arrestati: Fatima Telesz, Vesenirka Dragutinovic e Giovanni Canneddu

NOVARA. Sette persone sono state arrestate dai carabinieri nel di un servizio coordinato svoltosi nella notte fra venerdì e sabato. Una di queste operazioni ha portato al recupero di quasi un chilogrammo d'oro, gran parte del quale era stato rubato a Massino Visconti.

Il quantitativo di oggetti preziosi, anelli, collane, bracciali, orologi - una sorta di gioielleria ambulante - è stato trovato a bordo di una Mercedes tre zingari a bordo, residenti (se di residenza si può parlare per dei nomadi) a Magnago (Milano). Al volante della grossa auto c'era un minorenne, S. B. di Torino, 16 anni. Con lui viaggiavano due donne: Vesenirka Dragutinovic, 18 anni, e Fatima Telesz, 30 anni.

Sull'auto avevano tutto quel ben di Dio» di oggetti d'oro. I carabinieri, che li avevano fermati insospettiti giovane età del conducente dell'auto, hanno chiesto al terzetto la provenienza di tutto quell'oro. La risposta è stata evasiva e per i tre nomadi sono scattate le manette.

Da alcune iniziali negli oggetti rinvenuti i carabinieri sono riusciti a risalire a uno dei proprietari che poco tempo fa aveva denunciato il furto.

Nel corso della stessa operazione coordinata, i carabinieri hanno tratto in arresto una sorta di «primula rossa» nomade, la diciannovenne Mica Nonadovska. Era ricercata in quattro province colpita da altrettanti ordini di cattura.

Nei pressi dell'autogrill Pavesi è stato arrestato un giovane Borgosesia, Stefano Zerbini di anni. Fermato nel posto di ristoro - dove spesso i carabinieri di Novara hanno operato arresti di spacciatori - è stato trovato in possesso di una decina di grammi di eroina.

Sempre all'autogrill Pavesi è stato bloccato e arrestato Francesco Veneruso, 48 anni, di Napoli ma residenza a Torino. Aveva appena scambiato delle banconote da 100 mila false. Aveva con sé anche un certo quantitativo di dollari contraffatti.

Colpito da ordine di custodia cautelare, un novarese, Giovanni Canneddu, 34 anni, pregiudicato, è stato arrestato e portato in carcere sempre dai carabinieri di Novara.

E infine c'è da segnalare l'arresto di ieri, operato anche questo dai carabinieri di Novara, di Salvatore Montaldo, un siracusano di 31 anni, ladro di macchine.

Al giovane siciliano è stata fatale la scelta macchina rubare: una vecchia «500» dall'inconfondibile colore giallo.

Montaldo ha visto la macchina e Galliate non ha saputo resistere alla tentazione. Il proprietario ha avvertito i carabinieri ed è bastato che dicesse il colore della macchina. Poco dopo una pattuglia del nucleo radiomobile ha notato la cinquecento gialla e l'ha bloccata immediatamente.

E il Montaldo è stato arrestato per il furto di quella piccola macchina ormai difficilmente commerciabile. **(m. s.)**

Le indagini condotte dalla polizia di Casale

Traffico di auto rubate denunciati due novaresi

CASALE. Dopo indagini durate sei mesi, la polizia stradale ha fatto luce su un traffico auto di grossa cilindrata, rubate in varie città italiane e all'estero, poi rimesse sul mercato grazie alla disponibilità di un autosalone casalese. Quattro persone sono state denunciate alla procura della Repubblica presso il tribunale Casale: Giovanni Debernardi, 44 anni, di Occimiano in via D'Azeglio, già titolare dell'autosalone «Erre» di Casale; Santo Papandrea, di 35, di Gallarate, subentrato a Debernardi nella conduzione dell'autosalone; i novaresi Gianmario Previtali, 36 anni, che risiede in Cavour 10, e Maurizio Delfino, 36, via Paganini 12. L'accusa è di associazione a delinquere finalizzata al furto o al riciclaggio di auto rubate, o false. In aprile la polizia stradale era venuta a conoscenza di un traffico illecito di - aveva avviato le indagini. Secondo ricostruzione degli agenti, persone rimaste sconosciute si incaricavano di rubare a Genova, Milano, Verona, Brescia e in alcune città estere sia auto di grossa cilindrata, come Bmw, sia Golf e altri modelli. In possesso delle vetture, altre persone le munivano di documenti falsi, traendo in inganno i funzionari della Motorizzazione civile, e, secondo le accuse, le rimettevano quindi sul mercato attraverso l'autosalone di Giovanni Debernardi.

Otto auto sono state sequestrate dalla polizia stradale, che ha anche trovato i documenti relativi a quattro vetture risultate inesistenti: erano state immatricolate, anche se nessuna casa automobilistica le aveva mai prodotte, allo scopo di riscuotere l'assicurazione. Chi risultava possessore una di queste auto denunciava il furto per riscuotere il premio assicurativo. **(e. c.)**

sittino

LA DOCCIA "COMODA"

Design: Fabio Lenci/Giovanna Talocci

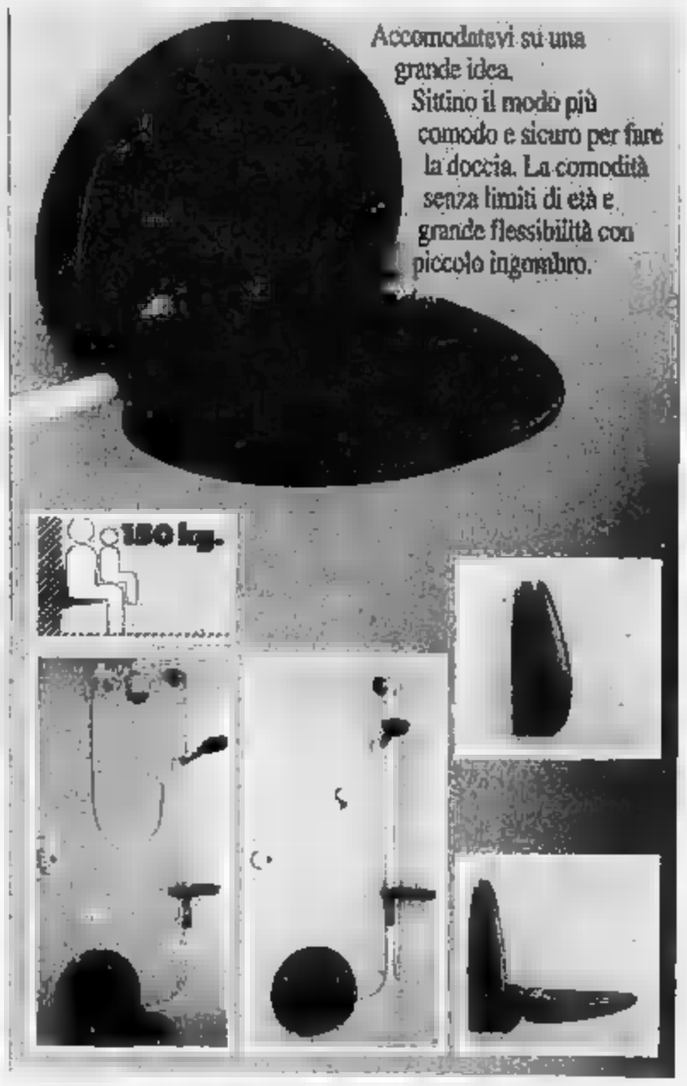

- *Vuoi fare una doccia stando comodamente seduto in poltrona? Usa SITTINO*
- *Vuoi rendere la stanza da bagno la zona più sicura della casa? Usa SITTINO*
- *Vuoi fare la doccia ai tuoi bambini nella massima sicurezza? Usa SITTINO*
- *Vuoi fare utile regalo ai tuoi genitori? Regala SITTINO*

SITTINO la doccia «comoda» la trovi da:

CENTRO ORTOPEDICO di Borgomanero snc
viale Kennedy 40 - BORGOMANERO
Tel. 0322/844454

IDROCLASS snc
via Manzoni 2/b - 28026 OMEGNA
Tel. 0323/61776

DELTA srl
via Monte Cimolo - 28059 VERBANIA POSSACCIO
Tel. 0323/53103

DUOTERMICA
via Reidi 8 - 28100 NOVARA
Tel. 0321/626316

CAIELLI E FERRARI
via Sempione loc. Campone - 28025 GRAVELLONA TOCE
Tel. 0323/848550

MAYA srl
Roma 156/a - 28025 GRAVELLONA TOCE
Tel. 0323/865056

ARREDOBAGNO snc Casilli
via N. Bianchi 7 - 28029 VILLADOSSOLA
Tel. 0324/52933

Desidero ricevere ulteriori informazioni riguardo SITTINO la la «comoda».
NOME .....
COGNOME .....
CITTA' ..... CAP .....
VIA ..... N° .....
TEL. .....

SITTINO è un prodotto
FORNARA e MAULINI S.p.A.
via G. Pariani, 2 - Gravellona Toce (No)
Tel. 0323/848421

LA STAMPA & PUBLIKOMPASS
PUBBLICITA' CHE VALE

La maggioranza conta su quindici voti che non bastano ad amministrare

Omegna, la giunta è in bilico

In città molti temono le elezioni anticipate, dopo il cambio di tre sindaci negli ultimi tre anni
La sfida di Salvatore Deriu: «Voglio vedere quali consiglieri avranno il coraggio di aprire la crisi»

OMEGNA. Fosse una partita, sarebbe un bel match: quindici contro quindici. Ma nel caso di un'amministrazione comunale, è invece grattacapo. Avviene ad Omegna, che rischia di finire gli altri grossi centri della nuova provincia: in o addirittura a elezioni anticipate.

Prima la defezione di consigliere Lorenzo Lazzari, coinvolto nella vicenda discariche, che ha lasciato il partito socialista, poi il compagno di partito Francesco Licberto, che ha lasciato anch'egli il psi, hanno costretto l'amministrazione Deriu in una situazione di stallo. I due ex-socialisti si sono collocati come indipendenti. Continuando appoggiare la maggioranza? A seconda dei casi e, dicono loro, votando secondo coscienza. Un «dettaglio» non è piaciuto a pds, psi, pli che hanno documento in cui dicono che, parte la coscienza qualcuno, la maggioranza *non esiste più*. «Le conseguenze saranno verifi- quanto prima - dice l'assessore Raffaela Piloni - anche se spero prevalga il senso di responsabilità di tutti i consiglieri per il bene della città. Se no bisognerà avere l'onestà di andare davanti agli elettori».

L'opinione della Piloni è la stessa espressa nel documento dai partiti dell'ormai ex-maggioranza che indicano nella presentazione bilancio previsione il tempo limite per ricostruire maggioranza; diversamente, scrivono i quattro partiti «è opportuno andare elezioni anticipate attraverso l'autoscioglimento». Una frase, questa, che ad Omegna (tre sindaci in tre anni) è stata sempre esorcizzata. Adesso non più. A credere nella propria amministrazione è il sindaco, Salvatore Deriu: «Prendo atto di quanto avviene e che di sicuro abbiamo voto di quindici consiglieri. Sufficienti approvare il bilancio, non abbastanza per amministrare».

L'approvazione del primo mu- manderebbe crisi infatti l'amministrazione. qui il sindaco lancia una sfida, affermando: «Non mi spaventano le elezioni anticipate una crisi in questo momento sarebbe gravissimo gesto contro Omegna. Ci sono gli enti urbanistici da approvare e una serie di mutui da deliberare: voglio vedere chi quei consiglieri che avranno il coraggio di votare la richiesta un mutuo. E' bene che costoro si ricordino che dovranno presentarsi soltanto davanti ad un sindaco oppure ad Consiglio comunale, davanti a tutta la città. Il giorno dopo questi glieri porterei io in piazza a spiegare alla gente il loro compo contrario agli interessi Omegna». Più chiaro di . Oltre bastone, il sindaco Deriu usa la carota, dicendosi che prevarrà alla fine il senso di responsabilità di tutti. Il suo ottimismo è giustificato? La verifica al prossimo Consiglio comunale. [v. a.]

Nel capoluogo del Cusio il dibattito politico è infuocato e la crisi dietro l'angolo

IN BREVE

Si profila un nuovo accordo su rilancio e occupazione

Sindacati industriali hanno discusso di un accordo sulla emergenza-occupazione e le strategie di rilancio. Nuovo confronto .

Costituita sezione Lega Nord

Si è costituita la sezione Cusio della Lega Nord. La sede è in via Lunati, alla frazione Legro di Orta. Per informazioni tesseramento necessario recarsi alla sezione ogni lunedì dalle 21 alle 23.

Servono nuovi loculi, interpellanza al sindaco

«In quasi tutti i cimiteri verbanesi mancano loculi» rileva il capogruppo verde, Paolo Caruso, che osserva come i resti esumati vengano sistemati in modo poco dignitoso nella camera mortuaria.

VIGGIONA

Danni provocati dai cervi, i risarcimenti non bastano

Continua a creare problemi il gran cervi, che gravi danni. Petizioni inoltrate alle autorità sono rimaste senza risposta e, sottolinea, eventuali risarcimenti non bastano.

Oggi congresso provinciale delle Acli

Nel centro sociale Sant'Anna oggi primo congresso provinciale delle Acli. Alle 9 relazione commissario del Vco Luigi Bobba, nel pomeriggio le votazioni.

A dicembre pronto il primo lotto di parcheggio

Si concluderanno il mese prossimo i lavori del primo lotto del parcheggio nell'area Giuliani e Intra. Successivamente sarà appaltato il lotto di 300 milioni; per completare l'opera fino al piano a raso, altri milioni, finanziati nel '94.

Ecco i numeri vincenti del lotto svizzero

I risultati questa settimana: - 14 - 23 - 25 - 37 - 44. Numero complementare: 9. Joker: 602.

NOVARESI E DINTI

Da Miasino a Ginevra per diventare cléf d'or

ESSERE «cléf d'or», e cioè insignito da un'esclu- onorificenza internazionale riservata ai portieri e ai direttori di grand hotel, è facile. E per ottenerla servo- raccomandazioni.

Ci vogliono una lunga carriera, tanta professionalità e dignitosa riservatezza, poiché un «Chiavi d'oro» non può assolutamente essere né pettegolo, né zuzzurellone.

La giuria è rigorosa, severa, addirittura fiscale. Ma è unanime quando ha consegnato l'ambito trofeo a Maurizio Tassera, classe 1930, assunto a Ginevra nel 1947 al Richmond Palace Hotel, dopo aver lasciato Miasino, terra natia sulle colline del lago d'Orta, portandosela cuore con affetto e nostalgia.

Giovane lift, garzone, telefonista notte, colui che oggi ognuno chiama rispetto «monsieur Maurice», ha scalato le gerarchie dell'hotel.

Ha conosciuto attori statisti, miliardari e avventurieri, dame d'alto bordo con amanti imbottiti di dollari. non chiedete indiscrezioni a Monsieur Maurice. Sareste immancabilmente delusi.

Ha conosciuto l'Aga Khan Alain Delon, Kruscev e Eisenower scesi più volte al Richmond, classificato fra i primi 20 palace hotel del mondo. Da anni, Tassera parla più francese che italiano, conosce benissimo il tedesco, l'inglese, lo spagnolo. Capisce se gli parlano in russo o giapponese poiché non ha mai smesso studiare per migliorarsi. E sempre come tenace autodidatta.

Ai suoi tempi non c'erano le scuole alberghiere e gli italiani all'estero si arrangiavano come potevano, prima e poi con quei pochi vocaboli cui erano riusciti a impadronirsi. Imparavano da soli, aiutandosi l'un l'altro, cercando di carpire gli articoli del giornale senza mai comprare vocabolario: la paga bisognava mandarla tutta in Italia alla famiglia. Non c'era modo decurtarla, nemmeno con la scusa dell'argent de poche.

A un «cléf d'or» arrivano le richieste più curiose sulle quali buona norma non trovarsi impreparati: reperire immediatamente gioiello certe caratteristiche, recapitare plico a Città del Capo, prenotare una poltrona a teatro a Buenos Ayres. Ma in fretta e con assoluta precisione.

Il miasinese Maurizio Tassera, con famiglia a Ginevra, ritorna appena può, a respirare l'aria di sulle alture cusiane che lui conosce bene. Dice che lago Lemano è molto bello, il lago d'Orta possiede una magia che rimane .

Vuole spiegare? «E' difficile perché si di un sentimento che senti nascere dentro senza capire e perché», confessa Tassera mentre i concittadini lo festeggiano gnandogli la insegne di cavaliere al merito della Repubblica italiana.

Monsieur Maurice è ripartito per Ginevra la croce e i nastrini ed ha ripreso al prestigioso Richmond Palace Hotel il suo lavoro di eminenza grigia, consapevole delle debolezze altrui comprensivo i miliardari di tutto il mondo, volte molto annoiati, che mescolano gin e coca-cola: «Hanno molti soldi, hanno tutto, spesso non sono felici. Forse è il cafard, il mal di testa della malinconia», commenta Tassera. Speriamo che gli passi.

Barisonzo

INFORMAZIONE PUBBLICITARIA

L'INFORMATUTTO ARTIGIANO

UNIONE ARTIGIANI NOVARA VERBANIA CUSIO OSSOLA CON

Il commento dell'Unione Artigiani

Minimum Tax: si cambia. Ma come?

Il Senato approva la riforma con voto di fiducia

A venti giorni dalla manifestazione di Milano il Governo ha varato la modifica della Minimum Tax. In Senato, ricorrendo al voto di fiducia, è infatti passato il Decreto sull'IVA comunitaria che comprendeva anche le norme che riformano la Minimum Tax. Per l'anno di imposta 1994 il valore del contributo diretto lavorativo utilizzato solo come parametro per l'esecuzione di accertamenti parziali, mentre dall'anno di imposta 1995 dovrebbe scomparire definitivamente.

Il provvedimento adottato dal Parlamento non provvedimento che chiesto e che ci aspettavamo. Esso è decisamente contrario ad ogni concetto di semplificazione e, addirittura in alcuni punti, il potere legislativo ha travalicato la sua funzione andando ad impostare norme di competenza del potere esecutivo, come ad esempio la percentuale di forze operative da destinare agli accertamenti.

Governo Parlamento hanno però riconosciuto le nostre posizioni che boltavano incostituzionalità provvedimento della Minimum Tax. Lo scontro c'è stato sulla decorrenza di tale riforma, per il Governo dal 1994, mentre per il Parlamento doveva essere immediata.

Nel una soluzione di compromesso, il Parlamento è riuscito a modificare fin dall'anno in un provvedimento cui immodificabilità era stata dichiarata da numerose forze sociali, disinnescando in tal modo un conflitto sociale categorie che portato ad situazione di stallo.

Lo abbiamo già detto: questa soluzione non soddisfa completamente le nostre esigenze, ma non dobbiamo ignorare successo ottenuto con l'abolizione degli elementi di incostituzionalità legati all'iscrizione a ruolo automatica.

Anche per questo la manifestazione di Milano ha avuto il suo peso.

A Novara la festa dei calzolai

Nonostante la pioggia, domenica 25 ottobre sono stati numerosi gli artigiani calzolai che si sono dati appuntamento all'Università dei calzolai di Novara per celebrare la ricorrenza dei SS. Crispino e Crispiniano, patroni della categoria.

La giornata di festa è stata ricordata presso la sede del sodalizio da Giacomo Fiorello, presidente dell'Università e recentemente insignito dell'onorificenza di cavaliere della Repubblica. All'incontro era presente il Direttore dell'Unione Artigiani Franco Panarotto che ha ricordato il benemerito ruolo dell'Università dei calzolai nella tutela della dell'antica corporazione. Fondata nel 1200 l'Università ha svolto un ruolo di primo piano nella storia della città di Novara, dove i calzolai costituivano una delle più importanti corporazioni.

Fiorello e Panarotto hanno ricordato anche la necessità di creare che raccolga gli antichi strumenti di lavoro dei calzolai novaresi. Un primo nucleo del futuro museo già esiste nei locali dell'Università, grazie alla pazienza ed alla passione di Fiorello e il tempo e la collaborazione degli artigiani calzolai è destinato certamente a crescere.

Franco Panarotto, direttore dell'Unione Artigiani, con Giacomo Fiorello, presidente dell'Università dei Calzolai

«Amici artigiani, Buongiorno...»

Riprese le trasmissioni dell'Informatutto artigiano, notiziario radiofonico settimanale dell'Unione artigiani

«Amici artigiani, buongiorno, questa è nuova trasmissione dell'Informatutto artigiano, notiziario settimanale dell'Unione artigiani di Novara e VCO». Dall'inizio dello scorso mese di settembre questa frase è tornata ad essere familiare per migliaia di radioascoltatori novaresi. Infatti, riprese dopo la estiva trasmissioni della decennale trasmissione radiofonica curata dall'Unione artigiani e diffusa da dodici emittenti radiofoniche in tutta la provincia.

Le emittenti che trasmettono il programsono: Radio Azzurra Novara (trasmissione il giovedì alle ore 10,45), Radio Stresa (venerdì ore 11), Radio Onda Verde (venerdì ore 11), Radio Val Lago (venerdì 11 e 19,15), Radio Lago Maggiore (venerdì ore 11), Radio Tele Spazio 3 (venerdì ore 11 e 14,30), Tele Radio Sole (venerdì ore 11,25 e lunedì ore 14), Radio Vergante (venerdì ore 11), Radio Monte Rosa (venerdì e sabato ore 11), Radio 2001 (mercoledì e sabato ore 8,30), Radio Dimensione Musica (venerdì ore 11) e Radio Music International (venerdì ore 11).

La trasmissione viene curata dall'Ufficio stampa dell'Unione e si avvale della presenza in studio delle "voci" di Antonella Legnazzi e Renzo Fiammetti: l'"Informatutto artigiano" fa conoscere le notizie e le iniziative che riguardano gli artigiani, porta nelle case e nei laboratori la voce dell'Unione ed è diventata un appuntamento settimanale irrinunciabile per migliaia di persone.

È Tarcisio Ruschetti di Omegna

Nuovo vicepresidente all'Unione Artigiani

Tarcisio Ruschetti, artigiano di Omegna, è stato recentemente eletto vicepresidente dell'Unione Artigiani. Ruschetti si affianca così Giuliano Nicola, anch'egli vicepresidente, e sostituisce nella carica Lino Giazzi scomparso nel luglio scorso.

Tarcisio Ruschetti artigiano installatore di impianti elettrici dal 1962; dal 1979 ha intrapreso anche l'attività di installazione di impianti idraulici. Ruschetti dal 1975 Delegato della Sezione Installatori impianti elettrici dell'Unione Artigiani, carica in cui è stato recentemente riconfermato. A questa carica Ruschetti affianca quella di Sindaco del Comune di Germagno, Assessore alla Comunità montana Valle Strona e presidente della Cassa rurale ed artigiana Valle Strona. A Tarcisio Ruschetti vanno i migliori auguri per un buon lavoro.

L'Agenda dell'artigiano

Corsi — Proseguono a Verbania i corsi di aggiornamento professionale rivolti ad artigiani, organizzati dall'Unione Artigiani con finanziamenti della Comunità europea. Le lezioni tengono presso la Delegazione di Verbania dell'Unione Artigiani lunedì 8, mercoledì 10, sabato 13, lunedì mercoledì 17 novembre. orari degli incontri dalle 19.00 21.30 il lunedì ed il mercoledì; 8.30 12.30 il sabato. Contemporaneamente alle lezioni in aula inizieranno nel di novembre gli stage azienda, rivolti dipendenti iscritti ai .

Carrozzieri — Giovedì novembre, presso la riunioni dell'Unione Artigiani Borgomanero in via Matteotti 42, terrà sarà tecnica riservata ai carrozzieri sul tema «Sistemi di verniciatura ad acqua». corso dell'incontro si parlerà dell'applicazione dei sistemi di verniciatura ad acqua nelle carrozzerie e verranno trattati gli argomenti tecnici relativi smaltimento dei rifiuti residui della verniciatura. Per partecipare all'incontro sufficiente rivolgersi presso tutti gli Uffici dell'Unione.

Nuovi Delegati Sezione — Tarcisio Ruschetti di Omegna Giampiero Galliera di Stresa sono stati eletti recentemente Delegati di Sezione, rispettivamente per categoria degli Installatori di impianti elettrici e dei Decoratori. Ai due delegati i migliori auguri di buon lavoro.

Ente bilaterale dell'Artigianato piemontese — A seguito dell'attuazione degli accordi recentemente sottoscritti Torino è operante l'Ente bilaterale dell'Artigianato piemontese, nell'ambito del quale verranno ricercate e gestite le soluzioni più opportune per le problematiche dell'artigianato piemontese. Nell'ambito dell'Ente bilaterale è stato lo il Fondo sostegno reddito, che ha la finalità di erogare provvidenze a favore delle imprese artigiane e dei lavoratori dipendenti delle stesse che siano stati interessati da riduzioni sospensioni temporanee dell'attività lavorativa.

Nuovo consulente fiscale all'Unione artigiani — Riccardo Petroni, consulente fiscale Verbania e collaboratore dell'Associazione Industriali, dal 27 settembre collabora anche con l'Unione artigiani. Sarà infatti presente nella Delegazione di Verbania dell'Unione il lunedì pomeriggio a disposizione degli artigiani associati. rag. Petroni i miglior auguri di buon lavoro.

Autotrasporto conto terzi — 1° ottobre coloro che intendono esercitare l'attività autotrasporto conto-terzi veicoli peso complessivo fino a q.li sono esonerati dall'iscrizione all'Albo degli autotrasportatori. Lo prevede l'art. 88 Codice strada.

Tariffe autostradali: l'Unione artigiani critica l'aumento deciso dal Cipe — Francesco Boca, delegato provinciale della Sezione autotrasporto dell'Unione artigiani, ha criticato l'aumento del 4% delle tariffe autostradali deciso recentemente dal Comitato interministeriale per la programmazione economica. Del Boca ha ricordato che l'aumento tariffario previsto nell'ultima vertenza era pari al 3,5%. La questione sarà affrontata nel delle prossime riunioni del Comitato esecutivo della Confartigianato trasporti e dell'UNATRAS.

Villadossola, il pretore ha assolto il capo del laminatoio

Morì un operaio alla Sisma Nove mesi all'ex direttore

VILLADOSSOLA. Fu una morte orribile quella di Gianfranco Gattoni, anni, operaio alla Sisma di Villadossola, deceduto nel febbraio '92. Erano le 10 e 15 quando nel reparto laminatoio successe l'incidente: Gattoni rimase impigliato un piede vicino al nastro trasportatore. Un rotolo di ferro incandescente gradi circa) lo investì ed i vestiti di Gattoni presero fuoco. Soccorso venne portato all'ospedale dove morì alcuni giorni dopo.

Per questa tragica ma terribile morte, il pretore di Domodossola, Roberta Santoni Rugiu, ha condannato l'ex direttore della fabbrica siderurgica che capo al gruppo Leali, Sergio Lucchini, 58 anni, di Domodossola, sono stati inflitti mesi e mila lire di ammenda. E' stato ritenuto colpevole di omicidio colposo di violazione di alcune norme sulla sicurezza. Assolto invece Tiziano Corzani, 49 anni, villadossolese, capo del reparto laminazione della Sisma.

Per entrambi il pubblico ministero, maresciallo maggiore Pasqualino Del Giudici, chiesto una condanna mesi e mila lire.

La difesa, un collegio di tre avvocati - Renato Possetti, Claudio Morra e Vittorio Gabri -, aveva proposto, all'avvio del processo, il patteggiamento della pena, una richiesta di

Da sinistra Sergio Lucchini, condannato e Gianfranco Gattoni, vittima

80 giorni di arresto 400 mila lire ammenda che l'accusa ha rigettato non ritenendo congrua.

Un dramma, quello rievocato in aula, che allora fece scalpore tanto da indurre i sindacati a proclamare sciopero e elevare proteste contro la direzione dello stabilimento. Ma il sindacato non si è neppure costituito parte civile mentre sia l'ex moglie del Gattoni che la donna con la quale conviveva sono state risarcite.

Il processo ha richiesto sei ore dibattimento per ascoltare i testimoni dell'accaduto ed alcuni responsabili della Sisma.

Antonino Liuzzo, operaio allo stesso «trenoo» di laminazione, ha ricordato quell'incidente. «Ho sentito gridare ma quando sono accorso ho tentato vanamente di tirarlo fuori dov'era incastrato» ha detto. Liuzzo subito avvisato il responsabile che ha fermato l'impianto per Gattoni ormai tardi: il ferro rovente lo aveva colpito. Gattoni, che lavorava al treno dà morì pochi giorni dopo.

Per i difensori, l'operaio «doveva stare più attento, perché era persona esperta e capace». Secondo gli avvocati l'operaio avrebbe commesso l'imprudenza di avvicinarsi al nastro quando invece doveva disincagliare la matassa di ferro con il rampino di cui era dotato.

Renato

IN BREVE

DOMODOSSOLA

Operazione di polizia controlli e recuperi

Operazione anticrimine della polizia che ha identificato 500 persone, fermato sessantina di auto, controllato tre bar, recuperato un'auto rubata trovato munizioni fucile da caccia.

Arrestato giovane di Lecco per spaccio armi

La polizia domese ha arrestato Fabrizio Abatellilo, 25 anni, di Lecce, sul quale pendeva un ordine di custodia cautelare emesso dal Tribunale di Lecce. E' accusato di spaccio di droga e detenzione di armi.

Formigoni al Rosmini sull'impegno dei cattolici

Il centro culturale Charles Pe- il consiglio pastorale organizzano corso di dottrina sociale sette incontri. Il primo stasera al Collegio Rosmini: alle 21 l'on. Roberto Formigoni, sottosegretario all'ambiente, parlerà sul «rinnovato impegno dei cattolici».

Elezioni amministrative, ieri la prima uscita dei «Laici e Cattolici per Domodossola»

Domo, si presenta la «Torretta»

Candidato a sindaco è il dottor Carlo Perazzi, primario del laboratorio analisi dell'ospedale San Biagio E intanto il gruppo «Alleanza» lancia la diretta telefonica: Paolo Bologna risponderà dalle 15 alle 16,30

DOMODOSSOLA. Prima uscita pubblica di «Laici e cattolici per Domodossola». La nuova formazione di centro, che partecipa alle elezioni con il simbolo dell'antica torretta medioevale, ha presentato candidati programma prima in una conferenza stampa, poi al Teatro Galletti. facciamo vivi po' tardi rispetto agli altri schieramenti che hanno giocato d'anticipo - ha detto il candidato alla carica di sindaco Carlo Perazzi, primario del laboratorio analisi del San Biagio - abbiamo avuto qualche difficoltà» La lista della «Torretta» è infatti riuscita a entrare in corsa per un soffio, essendo stata presentata in Municipio cinque minuti prima della scadenza termine.

«Siamo un gruppo di persone che non si riconoscono nelle concezioni leghiste nemmeno nel cartello delle sinistre - ha detto Perazzi - e abbiamo ritenuto con questa iniziativa di offrire un' alternativa all'elettorato moderato che vuole un rinnovamento senza avventure. I partiti tradizionali hanno

Il candidato a sindaco Carlo Perazzi presentato ieri a Domodossola

fatto una fine ingloriosa, anche a Domodossola dove si è arrivati a scioglimento del consiglio dopo l'arresto di alcuni esponenti politici in un blitz antimafia. Questa coalizione vuole proposta nuova, candidati tessera o comunque non coinvolti nelle amministrazioni del passato, metodi diversi».

Alla coalizione di centro ha comunque aderito ufficialmente la dc. Rispondendo a una precisa domanda, il commissario domese dello scudocrociato, Giuseppe Carsenzuola, ha detto che «su questa scelta c'è stato un pronunciamento ufficiale del direttivo provinciale del partito», ha escluso anche che ci siano candidati democristiani in altre liste. «Non ci saremmo certo vergognati se ci fossimo presentati con il nostro simbolo - ha aggiunto il commissario che è riuscito a imporre un radicale rinnovamento anche nella candidature - abbiamo però puntato su una soluzione diversa, l'aggregazione di centro, nella quale abbiamo creduto fin dal primo momento. Questa scelta rappresenta una novità rispetto ai rigidi schemi del passato e al vecchio modo di far politica».

All'insegna della moderazione anche il primo discorso ufficiale di Carlo Perazzi: «Uno dei cardini del nostro programma è la razionalizzazione dell'apparato burocratico amministrativo del Comune non intendiamo assolutamente fare sfracelli in Municipio. molto buon senso, si tratterà di vedere quali servizi sono carenti e hanno bisogno di essere potenziati quali possono essere ridimensionati. A nostro giudizio i servizi sociali come mense, asili, assistenza e trasporti sono irrinunciabili per una comunità ci sono sprechi vanno eliminati, ma i servizi tali non devono toccati. Abbiamo sentito proclami di segno opposto, si è parlato di soppressioni di servizi, addirittura di licenziamenti. Una strada che non ci interessa: noi, pur essendo lista di centro, riteniamo di poterci impegnare sul sociale». Fra le indicazioni programmatiche, l'università della montagna e Domodossola. Una proposta, quella delle «lauree brevi» su discipline legate al territorio, che figura anche nel programma di altri schieramenti.

Fra le iniziative elettorali, «diretta telefonica» promossa da «alleanza per Domodossola». Gli elettori potranno formulare proposte e suggerimenti e porre domande al candidato sindaco Paolo Bologna telefonando dalle alle 16,30 da lunedì venerdì al numero: 0336-240,812.

Adriano Velli

CONSORZIO PER LA FORMAZIONE PROFESSIONALE NEL CANAVESE

REGIONE PIEMONTE — CON IL CONTRIBUTO DEL Fondo Sociale Europeo — Città di Ivrea

CORSO POST LAUREA IN
OFFICE PRODUCTIVITY TOOLS
SEMESTRALE ORE)
RIVOLTO A GIOVANI
LAUREATI O IN PROCINTO DI LAUREARSI

CORSO POST LAUREA IN
TEORIE E TECNICHE DI COMUNICAZIONE MULTIMEDIALE
500 ORE
RIVOLTO A LAUREATI IN MATERIE UMANISTICO LETTERARIE
OBIETTIVI
Arricchire le valenze culturali universitarie fornendo conoscenze sulle tecnologie informatiche tramite lo sviluppo temi relativi alla comunicazione con strumenti multimediali

CORSO POST DIPLOMA IN
MARKETING DEI PRODOTTI E DEI SERVIZI
500 ORE
RIVOLTO A GIOVANI DIPLOMATI
OBIETTIVI
Integrare la preparazione scolastica dei diplomati con conoscenze specifiche ed esperienze applicative relative all'area del marketing e delle vendite

CORSO POST LAUREA IN
GRAFICA ED EDITORIA ELETTRONICA
ANNUALE (1200 ORE)
RIVOLTO A DONNE
IN POSSESSO DI LAUREA
IN MATERIE UMANISTICO LETTERARIE

CORSO POST DIPLOMA IN
CONTABILITA' AZIENDALE INFORMATIZZATA
SEMESTRALE (650 ORE)
RIVOLTO A DONNE
IN POSSESSO DI DIPLOMA
DI MATURITA' TECNICA COMMERCIALE
O TITOLO EQUIPOLLENTE

Centro per le Tecnologie Informatiche
CARLO GHIGLIENO

per informazioni ed iscrizioni
(0125) 53039-53341
SALERANO (IVREA)

PELLICCERIA Lo Scoiattolo
Corso Vercelli, 2 - Novara - Tel. (0321) 455.024

vastissimo assortimento pelle, pellicce, montoni
pagamenti personalizzati
massima valutazione del vostro capo usato
rimesse a modello e pulitura
montoni a partire da £. 750.000

Società internazionale operante nel settore delle Fibre, ricerca per i propri stabilimenti GOZZANO GRAVELLONA TOCE

AGGIUSTATORI TUBISTI - SALDATORI ELETTROMECCANICI

che abbiano maturato alcuni anni di esperienza specifica.
L'inserimento previsto nel Servizio Manutenzione.
Inquadramento e retribuzione saranno adeguati alle reali esperienze.

Inviare dettagliato curriculum indicando un recapito telefonico citando chiaramente anche sulla busta il riferimento S. a:

MGB Research
20131 Milano - Via Bazzini, 24
Tel. 02/706.38.444 - 706.38.476 - Fax 70638640

LA STAMPA & PUBLIKOMPASS
PUBBLICITA' CHE VALE

PEUGEOT 106 PALM BEACH. SOGNO COLORATO.

Il blu mare, il verde delle palme, il bianco delle spiagge. I colori della nuova Peugeot 106 Palm Beach. 3 porte, 950 cc., omologata per i neopatentati, Peugeot 106 Palm Beach ha tergilavalunotto, orologio analogico, retrovisori esterni regolabili dall'interno, predisposizione autoradio con antenna e fasce paracolpi laterali. Tutta compresa nel prezzo, perfino la vernice metallizzato. Vieni a scoprire vantaggiose offerte finanziarie che rendono ancora più facile realizzare il tuo sogno colorato.

L. 13.500.000* CHIAVI IN MANO

24 RATE DA L. 553.700
1ª RATA A CARICO PEUGEOT

Versione 106 PALM BEACH Prezzo L. 13.500.000*
Anticipo L. 2.700.000
RICHIESTA SERIA APERTURA PRATICA
Importo da finanziare L. 10.800.000
24 Rate mensili da L. 553.700
T.A.N. 21,00% T.A.E.G. 24,83%

*Prezzo chiavi in mano - escluso trasp. regionali (L. 311.E.T.)
Le offerte sono valide fino al 30/11/93
per tutte le vetture disponibili presso i Concessionari Peugeot.

PALMISANO E CARRONE S.R.L.
NOVARA - Via Verbano, 104 - Tel. 622.447
GALLIATE (NO) - Via Trieste, 50 -

Autonova 2 s.r.l.
BORGOMANERO (NO)
Via Novara, 318 - Tel. (0322) 846.568

PEUGEOT

Il gruppo teatrale di Omegna ormai apprezzato non soltanto nel Novarese e devolve incassi in beneficenza

Verbania, martedì al Vip la commedia di Garinei e Giovannini

«Aggiungi un posto a tavola» con la compagnia dell'Arca

VERBANIA. «Aggiungi un posto a tavola» approda sulle rive del Lago Maggiore. La celebre commedia di Garinei e Giovannini, riproposta dalla compagnia «Arca di Noè» di Omegna, andrà in scena martedì alle 21 al Teatro Vip di Verbania.

Lo spettacolo arriva dopo i tre successi ottenuti ad Omegna, Bellinzago e Borgomanero. Ad attirare gli spettatori c'è stata anche la finalità benefica: il ricavato è sempre devoluto. La bravura dell'intera compagnia fa il resto. Sessanta tra attori, ballerine, e coristi si alternano sul palcoscenico e a dispetto della giovane età bisogna dire che alle spalle il gruppo «Arca di Noè» ha una grande esperienza professionale. Qualche nome: Augusto Quaretta, regista ed attore, Giuseppe Maranta, Annibale Piazza, Carlo Bozzola, Andrea Gherardini, Adele Sacco, Valentino Alessi, Silvia Zanetta, Chiara Savoini, Angelo Franchini.

Lo spettacolo si avvale delle coreografie e delle ballerine di Carola Sandionigi. Quello di Verbania è uno degli ultimi appuntamenti in provincia. La compagnia teatrale cusiana dovrà esibirsi ancora a Novara mentre si stanno definendo le date per altri due spettacoli, a Como e a Zurigo. Nella vicina confederazione sono stati invitati dai rappresentanti della comunità «italiani in Svizzera».

La soddisfazione è espressa da Augusto Quaretta: «A Omegna il successo era dovuto essenzialmente al fatto che giocavamo in casa, alla simpatia della gente nei nostri confronti. Altrove invece il successo è arrivato grazie all'impegno di tutti e alla bellezza dello spettacolo. Garinei e Giovannini sono il simbolo della commedia all'italiana e noi pensiamo di averli interpretati al meglio». Insomma la compagnia di Omegna è riuscita nel duplice scopo di aver fatto divertire la gente e di aiutare chi ha bisogno.

Partiti in punta di piedi dall'oratorio di Omegna, i ragazzi dell'Arca viaggiano adesso a gonfie vele. Il loro primo obiettivo, quello di un missionario in India ed uno studente nicaraguense a Roma, è stato raggiunto. «Ora puntiamo alle missioni novaresi in Burundi, un Paese sconvolto dalla guerra conseguenza del colpo di Stato. Manderemo aiuti a don Masseroni».

In questa impresa umanitaria e artistica i sessanta dell'Arca di Omegna non sono rimasti soli: sulla loro «Arca» sono saliti la Alessi, prestigiosa azienda di casalinghi, il Comune di Omegna e la Banca Popolare di Intra che li ha sponsorizzati e presso la quale è possibile acquistare i biglietti in prevendita. Il viaggio dell'Arca continua.

Vincenzo Amato

Stasera cabaret

Dallo Zelig alle «Cave» c'è Palladino

NOVARA. Caberet e discoteca, un abbinamento di fresca esposizione che sembra riscuotere un successo sempre più crescente. Stretta nella morsa di tv e cinema, la comicità «live» sta passando momenti difficili. Dal punto di vista degli artisti, quindi, ben venga questa alleanza con il popolo della notte. E stasera si rinnovano due tradizionali appuntamenti della domenica novarese: alle «Cave» di Vintebbio, che ha allacciato ormai da quasi anno interessante collaborazione con lo «Zelig» di Milano, tempio milanese del cabaret, e al «Byblos» di Arizzano, tra le colline sopra Verbania.

A «Lenny», piano superiore del locale alle porte della Valsesia, è di scena Gianni Palladino, artista già conosciuto e apprezzato in «Kamikazen», «Zanzibar» e «Su la testa!». Presenterà «Sesso e grattini, sottotitolo più sesso che grattini», spettacolo in cui affronta, in un percorso che tocca l'infanzia, l'adolescenza, l'attualità e il futuro, molti dei temi legati al sesso e al rapporto che ognuno di noi ha con questa sfera della vita. E il percorso si chiude con un'ipotesi inquietante: davvero il futuro del sesso sarà la realtà virtuale? Palladino salirà sul palco del «Lenny» alle 23,30. Al «Byblos» di Arizzano, invece, di scena il milanese Gigi Rosa, anch'egli un artista molto conosciuto nel sottobosco dei «re della risata». **[m. p.]**

Heimat 2 di Reitz

Ventisei ore di cinema a Novara

NOVARA. Ventisei ore di film suddivisi in tredici proiezioni, un'unico filone narrativo. «Heimat 2 - Cronaca di una gioventù» (titolo originale: La seconda patria) di Edgard Reitz inizia lunedì al Sacro Cuore di Novara alle 20. La parola «fine» comparirà sullo schermo solo martedì 22 febbraio alle 22,15. In mezzo storie per raccontare «quello che è restato delle utopie degli Anni Sessanta». Il luogo è la Germania. Il primo film (lunedì - martedì 9, tutti iniziano alle 20) è «L'epoca prima canzoni». Lunedì 15 e il giorno seguente «Due occhi da straniero». Il racconto continuia con «Gelosia e orgoglio», il 22 e 23 novembre, poi il 29 e 30 con «La morte di Ansgar» e «Il gioco la libertà» (13-14 dicembre). «Noi, figli di Kennedy» è al Sacro Cuore lunedì 20 e martedì 21 dicembre. Il 10 e 11 gennaio si proietta «I lupi di Natale», il 17 e 18 «Il matrimonio», il 24 e «L'eterna figlia». Lunedì 31 gennaio e il primo febbraio decimo film: «La fine del futuro». Poi «L'epoca silenzio» (7-8 febbraio), «L'epoca delle molte parole» (14 e 15) per concludere lunedì 21 e martedì 22 «L'arte o la vita». Una narrazione intensa, da non confondere le telenovelas e che promette di stancare. Ventisei ore in tutto. «Il tempo di leggere un romanzo - dice Reitz - o di un breve viaggio». Questa volta al cinema. **[c. bo.]**

GIORNO E NOTTE

Celebrità, è Fiesta Latina

«Fiesta Latina» stasera al «Celebrità». Ritmi e Sudamerica proposti dal «Sol Latino». Sulla pista centrale musica con Leyla Ugueto. Ospite famoso a sorpresa.

Un duo alla «Frottola»

Rodolfi e Georgevic saranno i protagonisti della jazz blues in programma al bar «La Frottola» di Vigevano.

NOVARA

Acid jazz «Belle Epoque»

Stasera al discobar dalla «Belle Epoque», in via Galilei a Novara, i più conosciuti pezzi di acid jazz. Alla consolle, Max Frasca e Freddy G. Dalle 21,30.

ARONA

C'è Coccoluto al «Mirage»

Musica di tendenza e underground oggi pomeriggio al «Mirage» di Arona con il deejay di Italia Network, Mario Coccoluto. In serata, ballo liscio.

Si cercano le migliori discoteche e i migliori dj di Piemonte e Valle d'Aosta

Alla conquista di «Top Dance»

Nove tv seguono il referendum de La Stampa

NOVARA. Sul podio delle discoteche ci sono Crazy Boy di Centallo, Mirage di Arona e Igloo di Varallo Sesia. Su quello dei dj Stefano De Gregori Cubo di Borgo San Dalmazzo, Raffy Mirage e Fava dell'Igloo di Varallo Sesia. Oggi Top Dance ripropone l'interrogativo: chi è il miglior dj di Piemonte e Valle d'Aosta? E quale è il miglior locale? La parola ai lettori. Rispondere è semplice: ritagliate il tagliando che troverete ogni giorno su La Stampa fino al 16 gennaio. L'indirizzo casella postale è in calce alla scheda. Spedite i tagliandi in busta chiusa indicando «Top dance». I nostri scrutatori li conteranno uno ad uno.

Il viaggio nel pianeta «Top dance» sarà seguito da ben nove televisioni locali. Nel programma «Video Top» Paolo Simonetti proporrà interviste e servizi dalla discoteche più votate dai lettori. **[c. bo.]**

TOP DANCE

La miglior discoteca e il miglior dj di Piemonte e Valle d'Aosta

LA MIGLIOR DISCOTECA E' .....
(indicare nome e località)

IL MIGLIOR DJ E' .....
(indicare nome, discoteca e località)

I tagliandi vanno spediti a: casella postale n° 730 - 10100 TORINO CENTRO. Si possono spedire più schede nella stessa busta, non sono valide le fotocopie.

PRIME VISIONI A TORINO

ADUA 200 c. G. Cesare 67. **Il fuggitivo.** Ult.: 15,30; 17,45; 20,05; 22,30.
ADUA 400 c. G. Cesare 67. **Giovanni Falcone.** Or.: 15,30; 17,40; 20; 22,30.
AMBRA v. Chieri Salute 77. **Il segreto del bosco vecchio.** Or.: 15; 17,30; 20; 22,30
AMBROSIO c. V. Emanuele II 68 Sala 1: **Tom e Jerry.** Or.: 17,30. Sala 2: **Il segreto del bosco vecchio.** Or.: 20; 22,30. Sala 3: **Mistero omicidio a Manhattan.** Or.: 15,50; 17,50; 20,10; 22,30. Sala 3: **Film blu.** Or.: 16; 18,10; 20,20; 22,30
ARLECCHINO c. Sommeiller 22. **Sud.** Or.: 16; 16,50; 18,40; 20,30; 22,30.
CAPITOL v. S. Quirico 34. **Per amore solo per amore.** Or.: 15,30; 17,30; 20,10; 22,30.
CENTRALE v. C. Alberto 27. **Film blu.** Or.: 16; 18,50; 18,40; 20,30; 22,30
C. CHAPLIN 1 v. 32/a. **Voglia di ricominciare** di M. Calon-Jones con R. De Niro, E. Bates. Or.: 15,30; 17,45; 20,10; 22,30
C. CHAPLIN 2 v. Garibaldi 32/a. **Piovono pietre.** Or.: 15,15; 17, 18,45; 20,30; 22,30.
CRISTALLO v. Goito 3. **Cliffhanger - L'ultima sfida.** Or.: 15,40; 17,55; 20,10; 22,30.
DORA v. Giannone 9. **Per amore solo per amore.** Or.: 15,30; 17,50; 20,10; 22,30.
ELDORADO GRANDE p. Baldissera **Misterioso omicidio a Manhattan.** Or.: 15,30; 17,50; 20,10; 22,30.
ELISEO BLU p. Baldissera **Nata ieri.** Or.: 15,45; 18; 20,15; 22,30.
ELISEO ROSSO p. Baldissera **Giovanni Falcone** Or.: 15,15; 17,40; 20,05; 22,30.
EMPIRE p. Vittorio 5. **Mai sentito** nulla. Or.: 15,15; 17,40; 20,05; 22,30.
ERBA c. Novara 241 **Molto rumore per nulla.** Or.: 15,15; 17,30; 20; 22,30.
ETOILE v. B. Buozzi, ang. v. Roma. **Il socio.** Or.: 15,30; 18,45; 22.
FARO v. Po 30. **Made in America.** Or.: 15,30; 17,55; 20,20; 22,30.
FIAMMA c. Trapani 57. **Jurassic Park.**
IDEAL c. Becceria 4. **Cliffhanger - L'ultima sfida.** Or.: 15,40; 17,55; 20,10; 22,30.
KING KONG v. Po 31. **Swing Kolors.** Or.: 15,45; 18,30; 18,30; 20,50; 22,30.
LILLIPUT v. XI Settembre 15 bis. **Dave - Presidente per un giorno.** Or.: 15,45; 18; 20,15; 22,30
MOLE. Via S. Federico. **Il socio.** Orario: 15,50; 22,10.
MASSIMO UNO v. Montebello 6. **Molto rumore per nulla.**
NAZIONALE 1 v. Pomba 7. **Giovanni Falcone.** Or.: 15; 17,30; 20; 22,30.
NAZIONALE 2 v. Pomba 7. **L'ultima grande avventura.** Or.: 15; 17,30; 20, 22,30.
NUOVO ODEON v. Venezia 6. **Hot Shots! 2**, di J. Abrahams, con Martin Sheen, Valeria Golino. Or.: 15,15; 17; 18,45; 20,30; 22,30.
OLIMPIA 1 v. Arsenale 31. **Dave - Presidente per un giorno** Or.: 15,45; 18; 20,15; 22,30
OLIMPIA 2 v. Arsenale 31. **Il fuggitivo.** Or.: 15; 17,30; 20; 22,30
REPOSI v. XX Settembre 15. **Jurassic Park.** Or.: 15; 17,30; 20; 22,30.
ROMANO Gall. Subalpina. **L'età dell'innocenza.** Or.: 15; 17,30; 20; 22,30.
STUDIO ALTE v. Acqui 2. **America oggi.** Or.: 15; 18,20; 21,40
VITTORIA v. Roma 308. **Silver.** Or.: 15,45; 18; 20,15; 22,30.

REGIO piazza CASTELLO 215, tel. **Stagione d'Opera 1993-94.** I nuovi spettacoli e 4 spettacoli sono in vendita alla biglietteria del Teatro fino al 12 novembre (orario 13-18,30). Telefono 5815.241/242.
PICCOLO REGIO p. Castello 215, tel. Stagione d'opera 1993-94. Prenotazioni e vendita dei biglietti per tutti gli spettacoli. Biglietteria (ore 13-18,30). Tel. 6815 241/242.
ALFIERI piazza Solferino 4, telefono 562.3800. Oggi ore 15,30 ultima replica Mario Missiroli presenta Ernesto Calindri e Liliana Feldmann in **Circolo di Bonvanted Maugham**, regia di Mario Morini. Biglietteria tutti i giorni 9-13 e 15-19.
CARIGNANO p. Carignano tel. 537.699. Stag. in abb. T.S.T. Pomeridiana ore 15,30 la Comp. del T. Eliseo pres. **Un marito di Ilaio Bueno**, con U. Orsini, r. G. Patroni Griffi. Pomeridiana ore 15,30. Prem. s/o Bigl. T.S.T. via Roma 49 (or. 10/18, lun. rip.). Tel. 517.62 46-54.45.62. Repl. fino a dom. 14 novembre.

PRIME VISIONI A MILANO

corso Vittorio Emanuele 30. **Giovanni Falcone.** Ult.: 15,10; 17,35; 20; 22,30.
ANTEO via Milazzo 9. **Piovono pietre.** Orario: 14,50; 16,45; 18,40; 20,35; 22,30.
Cristoforo. **Jurassic Park.** Orario: 15; 17,30; 20; 22,30.
ARCOBALENO via Tunisia 11. **Molto per nulla.** Ult.: 15,15; 17,40; ; .
ARISTON Gall. del Corso. **Dave.** Orario: 16,15; 17,40; 20,05; 22,30.
ARIOSTO via Ariosto in due. Ult.: 15; 17,30; 20; 22,20.
ARLECCHINO del Corso. **Misterioso omicidio a Manhattan.** Or.: 15,30; 17,40; 20,10; 22,30.
ASTRA corso Vittorio Emanuele 11. **America oggi.** Or.: 15; 16,30; 22.
CAVOUR p. Cavour 3. **Silver.** Or.: 15,40; 17,55; 20,15; 22,30.
COLOSSEO ALLEN via Monte Nero 84. **L'età dell'innocenza.** Or.: 15; 17,30; 20; 22,30.
COLOSSEO CHAPLIN via Monte Nero 84. **L'albero, il sindaco e la mediateca.** Or.: 15; 17,30; 20; 22,30.
COLOSSEO VISCONTI via Monte Nero 84. **Sud.** Or.: 14,30; 16,30; 18,30; 20,30; 22,30.
CORALLO c. C. dei Servi. **L'uomo senza volto.** Or.: 15; 17,30; 20; 22,30.
CORSO Gall. C. 2013. **Nel centro del mirino.** Or.: 15; 17,30; 20; 22,30.
ELISEO via Torino 64. **Film blu.** Or.: 14,30/16,30/18,30/20,30/22,30.
EXCELSIOR Gall. Corso. **Il fuggitivo.** Or.: 14,30; 17,10; 19,50; 22,30.
MAESTOSO corso Lodi 39. **Il fuggitivo.** Ult.: 14,45; 17,20; 1 22,30.
Manzoni **Jurassic Park.** Orario: 15; 17,30; 20; 22,30.
MEDIOLANUM c.so Vitt. Emanuele 24. **Il socio.** Or.: 15,30; 19; 22.
METROPOL v. Pisve 24. **Tom e Jerry.** Or.: 14,30; 16,20; 18,10.
MIGNON Gall. del Corso 4. **Molto rumore per nulla.** Or.: 15,15; 17,40; 20,05; 22,30.
NUOVO ARTI via Mascagni, 8. **Eddy e la banda del Sole Luminoso.** Or.: 15,10; 17; 18,50; 20,40; 22,30.
ORCH via Torneggio 3. **Per amore solo per amore.** Or.: 15,30; 17,50; 20,10; 22,30.
ODEON SALA 1 via S. Radegonda 8. **Cliffhanger, l'ultima sfida.** Or.: 15; 17,30; 19,55; 22,35.
ODEON SALA 2 via S. Radegonda 8. **Sud.** Or.: 15,30; 17,50; 20,10; 22,35.
ODEON SALA 3 via S. Radegonda 8. **Nata ieri.** Or.: 15,30; 17,50; 20,10; 22,35.
ODEON SALA 4 v. S. Radegonda 8. In canna. Or.: 15; 16,50; 18,30; 20,20; 22,30.
ODEON SALA 5 via Santa Radegonda 8. **L'età dell'innocenza.** Or.: 15; 17,25; 19,50; 22,35.
ODEON SALA 6 via S. Radegonda 8. **L'uomo volto.** Ult.: 15,15; 17,40; 20; 22,35.
ODEON SALA 7 via S. Radegonda 8. **Tom e Jerry - Il film.** Or.: 15; 16,40; 18,20; 20,15; 22,30.
ODEON SALA 8 via S. Radegonda 8. **Wittgenstein.** Or.: 15,25; 17,10; 18,45; 20,30; 22,30.
ODEON SALA 9 via S. Radegonda 8. **Last action hero.** Or.: 15; 17,30; 19,50; 22,35.
ODEON SALA 10 v. S. Radegonda 8. **Film blu.** Or.: 15,30; 17,50; 20,10; 22,35.
via Zuccoli 60. **Il socio.** Or.: 16; 19,15; 22,30.
PASQUIROLO corso Vittorio Emanuele **Per amore per amore.** Or.: 15,30; 17,50; 20,10; 22,30.
v. Abruzzi, **Mistero omicidio a Manhattan.** Or.: 15,30; 17,50; 20,10; 22,30.
PRESIDENT largo Augusto 1. **Misterioso omicidio a Manhattan.** Or.: 15,35; 17,50; 20,15; 22,30.
via Pacinotti 6. **Bianca e i nani.** Or.: 15,15; 17,15; 20,30; 22,15
SPLENDOR v. G. Sacco 28. **Per per amore.** Or.: 15,30; 17,50; 20,10; 22,30.
TIFFANY c.so B. Aires 39. **Silver.** Or.: 15,30, 17,50; 20,10; .

ALLA SCALA piazza della Scala, telefono 7200.3744. Ore 20 via Conservatorio 12, telefono 7600.1755. Ore 21 **Serate musicali.**
ARSENALE via C. Correnti 11, telefono 837.5896. Dalle ore 17 alle ore 20 scuola di Teatro Arsenale.
piazza Aprile 10. Ore Momix dance theatre in:
SAN BABILA c. Venezia 2, 7600.2965. Ore 21 **Bugie.**
FILODRAMMATICI via Filodrammatici 1. Per inf. tel. 550. Ore 21 Centro Diaghilev presenta: **La signorina El-**.
TEATRO 1 via G. Ferrari 11, telefono 832.3158 - 546.1434.
via Dupré 4. Per inf. tel. . 21 la Compagnia Sperimentale di Bergamasco e Alessandri in **Cybergatto.**
PICCOLO TEATRO via Rovello 2, tel. 877.663. Ore 21 Giorgio Gaber in **Il Dio**
MANZONI via Manzoni, 40. Per inf. tel. 7600.0231. Ore 20,45: M. Dapporto, N. Brilly in **Mine.**
ARGENTO via D. Crespi 9. Per informazioni telefonare 832.2560. Ore 21 **La gazzetta del Pasquinoo.**
OLIMPICO via Olmetto 8/a. Per inf. tel. 87.51.85. Ore 20,45 il T. dell'Arte Chi presenta **Aspettando Godot.**
NUOVO p. S. Babila 37, t. 7600.0086/87. Ore **Silva - storia di Zazà.**

CINEMA AL CINEMA

NOVARA

Eldorado — Tel. 624.158 — Or.: 15,45/17,55/20,05/22,15 — Lire 10.000/6000
Misterioso omicidio a Manhattan di W. Allen, con W. Allen, D. Keaton, A. Hurdon (Usa '93) — Quattro intellettuali newyorkesi, mistati d'immaginazione, si trasformano in detective per fare luce sulla morte di una tranquilla signora. N. V. 1h 40' **Giallo comico**

Vip — Tel. 625.888 — Or.: 16,30/18,20/22,15 — Lire 10.000/5000 — merc. fer. 8000/5000
Il socio - The Firm di S. Pollack, con T. Cruise, G. Hackman, H. Hunter (Usa '93) — Un giovane avvocato entra con uno stipendio favoloso in uno strano studio: ma il sogno diventa incubo perché c'è di mezzo la mafia. Da Grisham. N. V. 2h 35'

Araldo — Tel. 474.625 — Or.: 15,30/17,20/20,25/22,15 — Lire — Lun. fer. 7000/5000
Sud di G. Salvatores, con S. Orlando, F. Neri, G. Alberti (Italia '93) — Quattro disoccupati si barricano in un seggio elettorale per incendiare una protesta e farsi scoprire brogli e malversazioni. N. V. 1h 32' **Drammatico**

Faraggiana — Tel. 627.676 — Or.: 15,30/17,45/20/22,15 — Lire 10.000/6000 — martedì fer. 8000/5000
Cliffhanger - L'ultima sfida di R. Harlin, con S. Stallone, J. Lithgow, M. Rooker (Usa '93) — Un alpinista, pieno di rimorsi per la morte di una scalatrice, ritrova se stesso lottando ad alta quota contro una pericolosa banda di terroristi. N. V. 1h 52' **Avventuroso**

Vittoria — Tel. 623.395 — Or.: 15/17,25/19,50/22,15 — Lire 10.000/6000
Giovanni Falcone di F. Ferrara, con M. Placido, G. Giannini, A. Bonsignore (Italia '93) — Vita, battaglie e morte del giudice Falcone. Il trasferimento a Palermo, al lavoro nel pool antimafia, la strage di Capaci. N. V. 2h 05' **Drammatico**

S. Cuore — Tel. 485.484 — L. 8000/6000, mer. L.
Ore 15; 17,30 Ore 20; 22,15 Film

FERMATE
S. Andrea — Or.: 16/18,30/21 — Lire 7000/5000
Jurassic Park di S. Spielberg, con S. Neill, L. Dern, R. Attenborough (Usa '93) — Con l'ingegneria genetica i dinosauri vengono resuscitati e confinati in un parco. Ma dopo un po' si ribellerano. Dal libro di Crichton. N. V. 2h 03' **Fantavventura**

AROMA
San Carlo — Tel. 45.534. Or.: 1 7/20/22 — L. 8000/6000 — giovedì fer.
Jurassic Park di S. Spielberg, con S. Neill, L. Dern, R. Attenborough (Usa '93) — Con l'ingegneria genetica i dinosauri vengono resuscitati e confinati in un parco. Ma dopo un po' si ribellerano. libro di Crichton. N. V. 2h 03'

BELLINZAGO
Vendoni — Or.: 14,30/18,30/20/22 — Lire
Hot Shots! 2 di J. Abrahams, con C. Sheen, L. Bridges, V. Golino (Usa '92) — Nuove parodie demenziali stereotipi del cinema, con missioni erotiche e d'amore sempre più spericolate del pilota Topper. N. V. 1h 25' **Comico**

BORGOMANERO
Moderno — Tel. 82.151 — Or.: 14/16/18/20/22 — Lire 10.000/6000
Robocop 3 di F. Dekker, con R. Burton, N. Allen (Usa '92) — Il cyborg Robocop, impegnato a Detroit in un rastrellamento di terroristi da «ristrutturare», è ricordi la sua obbedienza comincia a vacillare N.V. 1h40' **Azione**

Nuovo — Tel.: 81.741 — Or.: 14,15/16,15/18,15/20,15/22,15 — Lire 10.000/6000
Cliffhanger di R. Harlin, con S. Stallone, J. Lithgow, M. Rooker (Usa '93) — Un alpinista, pieno di rimorsi per la morte di una scalatrice, ritrova se stesso lottando ad alta quota contro una pericolosa banda di terroristi. N. V. 1h 52' **Avventuroso**

Tel. 81.741 — Or.: 14,15/17,20/19,50/22,15 — Lire
Il socio Pollack, con T. Cruise, G. Hackman, H. Hunter (Usa '93) — Un giovane avvocato entra con una stipendio favoloso in uno strano studio: ma il sogno diventa incubo perché c'è mezzo la mafia. Da Grisham. N. V. 2h 35' **Thriller**

CANELLI
Balbo — Tel. (0337) 244.384 — Or.: 14,30/16,30/20,30/22,30 — Lire 5000
Jurassic Park di S. Spielberg, con S. Neill, L. Dern, R. Attenborough (Usa '93) — Con l'ingegneria genetica i dinosauri vengono resuscitati e confinati in un parco. Ma dopo un po' si ribellerano. Dal libro di . N. V. 2h 03' **Fantavventura**

CASALE
Corso — Tel. 240.653. — Or.: 14,20/16,30 20/22,30 — L. 9000/6000
Silver di R. Noyce, con S. Stone, W. Baldwin, T. Berenger (Usa '93) — In un palazzo di Manhattan, lei di mariti misteriosi, una seducente donna è coinvolta dal vicino di casa in un pericoloso gioco voyeuristico. V. 14 1h 47'

Cine 1 Tel.: 242.046. — Or.: 14,15/16,30/20,15/22,30 — Lire 9000/5000
Cliffhanger di R. Harlin, con S. Stallone, J. Lithgow, M. Rooker (Usa '93) — Un alpinista, pieno di rimorsi per la morte di una scalatrice, ritrova se stesso lottando ad alta quota contro una pericolosa banda di terroristi. N. V. 1h 52' **Avventuroso**

Cine 1 - Sala 2 — Tel.: 242.046. — Or.: 14/16,30/20/22,30 — Lire 9000/5000
L'età dell'innocenza di M. Scorsese, con D. Day-Lewis, M. Pfeiffer, W. Ryder (Usa '93) — New York, fine '800: un ricco avvocato, in procinto di sposarsi, viene travolto dalla passione per una contessa. Dal romanzo di E. Wharton N. V. 2h 15'

CHIVASSO
Italia — Tel. (0161) 840.201 — Or.: 15/20/22 — Lire 9000/5000
L'età dell'innocenza di M. Scorsese, con D. Day-Lewis, M. Pfeiffer, W. Ryder (Usa '93) — New York, fine '800: un ricco avvocato, in procinto di sposarsi, viene travolto dalla passione per una contessa. Dal romanzo di E. Wharton N. V. 2h 15'

DOMODOSSOLA
Cine Teatro — Tel. 91.183. Or.: 16/18,40/22 — Lire 9000/6000 — Lun. fer.
Jurassic di S. Spielberg, con S. Neill, L. Dern, R. Attenborough (Usa '93) — Con l'ingegneria genetica i dinosauri vengono resuscitati e confinati in un parco. Ma dopo un po' si ribellerano. Dal libro di Crichton. N. V. 2h 03' **Fantavventura**

GRAVELLONA
Cinema Sociale — Tel. 81 — Or.: 14,30/18,20/20/22 — Lire 7000/5000
Last action hero - L'ultimo grande eroe di J. Mc Tiernan, con A. Schwarzenegger, A. O'Brien, F. Abraham (Usa '93) — Un ragazzino appassionato di cinema si trova per magia sullo schermo e vive mirabolanti avventure con il suo eroe preferito. N. V. 2h 02' **Fantavventura**

Oratorio — Or.: 14/16/20,15/22,15 — Lire 5000
Benny & Joon di J. Chechik, con J. Depp, M. S. Masterson, A. Quinn (Usa '93) — Una ragazza, un po' pazzoide, è mentalmente stretta dal tetto protettivo, ma un giorno arriva un tipo eccentrico che Keaton e Chaplin... N. V. 1h40'

GRUGLIASCO
Ariston — Tel. 400.043 — Or.: 14/16,30/20/22,30 — Lire 1
Per amore solo per amore di G. Veronesi, con D. Abatantuono, P. Cruz, A. Huber (Italia '93) — I desideri e i conflitti interiori di Giuseppe, costretto a vivere in castità a fianco di Maria, madre del figlio di Dio. Dal romanzo di P. Camporile. N. V. 1h 48' **Dramm.**

Vip — Tel. 401. — Or.: 14,30/16,30/20,30/22,30 — Lire 10.000/6000 — martedì fer.
Cliffhanger di R. Harlin, con S. Stallone, J. Lithgow, M. Rooker (Usa '93) — Un pieno di rimorsi per la morte di una scalatrice, ritrova se stesso lottando ad alta quota contro una pericolosa banda di terroristi. N. V. 1h 52' **Avventuroso**

(Intra) — Tel. 404.225 — Or.: 14,30/16,30/20,30/22,30 — Lire — lunedì fer. 9000
Tom e Jerry - Il film di P. Roman (Usa '92) — Tom e Jerry si ritrovano per strada perché la loro casa deve essere demolita e scoprono il valore di nuovi amici: un cagnolino, una bambina senza padre, un agente di polizia ... N. V. 1h 15' **Cartoni Animati**

Sociale (Pail.) — Tel. 801.964 — Lire 10.000/7000
Il socio di S. Pollack, con T. Cruise, G. Hackman, H. Hunter (Usa '93) — Un giovane avvocato entra con uno stipendio favoloso in uno strano studio: ma il sogno diventa incubo perché c'è di mezzo la mafia. Da . N. V. 2h 35' **Thriller**

LE TV PRIVATE

VIDEONOVARA: 17 Telecronaca sport locale; Week end sport: lutto risultati; 20,30 Film; 22,30 Week end sport: lutto risultati; 23 Telecronaca calcio: Sparta-Verbania.

VCO: 19,30 gol; 20 Telefilm; 20,30 La ragazza di Boemia; 22,30 Oggi gol; 23 Sport; 0,30 Oggi gol.
ALTAITALIA TV: 18,25 Il cammino, rubrica; 18,30 News; 18,45 Il salotto, talk-show.

Per la pubblicità in LA
publikompass
20123 MILANO Via Carducci 29 - Tel. (02) 86.470
10123 TORINO Corso M. d'Azeglio 60 - Tel. (011) 65.211
28100 NOVARA Via S. F. d'Assisi - Tel. (0321) 33.341

Hockey pista, al torneo di Vigo il Novara esce sconfitto dal Liceo per 5-3

Fallisce il primo assalto europeo

Nel «vernissage» di Coppa Campioni, gli azzurri si devono accontentare della finale di consolazione
L'attacco ha risentito dell'assenza di Amato. Infortunio al ginocchio per capitan Bernardini

NOVARA. Sfuma contro il Li- campione Spagna il tentativo dell'Hockey Novara di centrare la finale e trofeo «Città di Vigo». Gli venerdì notte nel palasport della città galiziana, sono stati sconfitti per 5-3 dal La Coruna e si devono accontentare di disputare la finale consolazione contro il Barcelos, che sua volta ha perso dall'Igualada 8-1. Uscirà quindi derby spagnolo, tra Liceo igualada, la vincitrice della decima edizione del prestigioso trofeo, in pratica «Supercoppa» europea, visto il valore delle squadre che vi partecipano.

La voce cavernosa di Gianni Innocenti, «skipper» dell'Hockey Novara, evidenzia tutta la delusione per la mancata finale: «Una serata storta, quelle che capitano nell'arco di stagione, della quale ne abbiamo pagato le conseguenze. Niente di grave, anzi, forse è meglio così. Ci servirà da lezione, torneremo con i piedi per terra, giocando con più attenzione umiltà. Niente ci è dovuto, certi traguardi ce li dovremo sudare». Una severa autocritica, dalla quale, però emergono anche risvolti positivi: «In proiezione coppa Campioni sono più tranquillo dopo quello che ho visto a Vigo - aggiunge Innocenti - Liceo, Igualada Barcelos non sono fuori dalla nostra portata. Il Liceo un collettivo, con Monserrat, Roldan e Salinas, ma non ha ancora amalgama. Il Barcelos poggia sui tre nazionali portoghesi, mentre l'Igualada, delle tre, è forse la più forte». Tornando al match dell'altra sera, il Liceo ha una partenza lanciata portandosi sul 2-0, poi Enrico Mariotti dimezza, allo scadere del tempo. Nella ripresa gli spagnoli dilagano, andando sul 4-1. Reazione d'orgoglio degli azzurri 4-2 firmato da Bernardini. finale Liceo arrotonda sul 5-2, poi ancora Enrico Mariotti trova lo spiraglio vincente. Una serataccia per il portiere Cunegatti, che al- su due dei cinque gol iberici ha qualcosa da farsi perdonare. Insufficiente prestazione dell'attacco, reparto che peraltro ha risentito dell'assenza di Franco Amato (il bomber può affrontare viaggi aerei per colpa di un timpano lesionato). Nota negativa la distorsione al ginocchio riportata da capitan Bernardini, costretto al riposo forzato nella finale per il terzo posto. La «prima» europea el Liceo, ma i capitoli più importanti devono arrivare.

Marco Piatti

Enrico Mariotti, il forte difensore del Novara autore di due reti anche al torneo di Vigo contro i campioni spagnoli del Liceo

SPORT FLASH

PODISMO

Ammazzinverno, a Dagnente si oggi la seconda tappa

Seconda tappa oggi per l'Ammazzinverno, kermesse podistica autunnale che ha esordito la scorsa settimana a Cureggio con concorrenti via. La partenza è fissata per le 9,30 da Dagnente, percorso km.

Domenica 14 a Pallanza il campionato Regionale

Dopo molti rinvii, il campionato Regionale svolgerà domenica a Pallanza. Si disputa sulla lunghezza dei 2 mila metri, nel tratto Suna-Pallanza. Le gare prenderanno via al mattino con allievi e cadetti. Al pomeriggio toccherà a ragazzi, senior, leggeri e junior.

BASKET

Promozione, tutti in campo per la sesta d'andata

Sesta d'andata per torneo di Promozione. Ecco il programma: La Lucciola-Bellinzago; Trecatese-Ghemme; Pgs Don Bosco-San Lorenzo; Novara Nord-Borgolavezzaro; Cameri-Oleggio; Ticino-Rosmini Domo.

Proteste per la squadra «sfrattata»

I monarchici sono con il Real Fara

FARA NOVARESE. Due squadre per un solo campo di calcio, Il Real Fara, escluso dal terreno di gioco, chiede l'intervento del sindaco per convincere i dirigenti delle Farese a dividere lo stadio.

«Da due anni chiediamo di giocare sul campo comunale - dice il vicepresidente Gregorio Sala - ci sempre stato risposto di. L'anno scorso ci hanno detto che la Farese militava in promozione aveva parecchie squadre, quindi non c'era spazio. Quest'anno la Farese è retrocessa, ma dicono che la nostra è una squadra amatoriale, che partecipa al torneo Uisp. E con questo? Anche i ragazzi hanno il diritto di giocare. Ora abbiamo affittato, per il girone d'andata, il campo di Nibbiola a 120 mila lire a partita, ma non facciamo allenamenti per evitare altre spese e i risultati ci penalizzano».

La Farese, che ha in sione il campo comunale, ribadisce che intende cedere la gestione: «Anche quest'anno - sottolinea la presidente Silvia Spagnolini - abbiamo le squadre giovanili, perciò il campo sempre occupato. Non abbiamo più la squadra under, ma abbiamo consentito all'Amatori Fara di poter giocare perché stata la prima ad avercelo chiesto».

Al Real Fara però non demordono, anzi, hanno chiesto l'intervento del sindaco, e fianco della squadra si è schierato il vicesegretario nazionale del partito monarchico, Giovanni Porta. «Quando un richiama la monarchia - dice Porta - nascono gli ostacoli. Non è giusto che Real possa giocare a Fara, e chiederemo al Comune visione del contratto stipulato con la Farese».

Non prestato il campo per i richiami monarchici? «Ci mancherebbe altro - risponde Silvia Spagnolini - c'è precisa e va rispettata. Finora ci siamo accollati tutto il lavoro, dalla sistemazione delle reti al taglio dell'erba all'acquisto dei palloni: chi vuole il campo si accolli questi oneri».

Cosa farà il Comune? «L'unica cosa che possiamo fare - dice sindaco Marino Spagnolini - è promuovere un incontro fra i dirigenti squadre per un'intesa. Credo che con la buona volontà problema possa risolvere».

im. g.l

Gregorio Sala è vicepresidente del Real Fara (iscritta al torneo Uisp) che non può accedere al campo comunale della Farese

CITROËN AX THALASSA

REGALATI IL CIELO.

Tetto apribile
Vetri azzurrati
Vernice metallizzata
Predisposizione radio
Chiusura centralizzata
Catalizzata a iniezione
COMPRESI NEL PREZZO

1124 cm³
60 CV, 143 Km/h

12.900.000

P.I.C. s.r.l.
NOVARA
Via Monte San Gabriele 16
Tel. (0321) 458030 - 465420

AUTOSPRINT s.a.s.
Via Giovanni XXIII, - DOMODOSSOLA
Viale Baracca, 15 - ARONA
Tel. (0324) 242417 - (0322) 249300

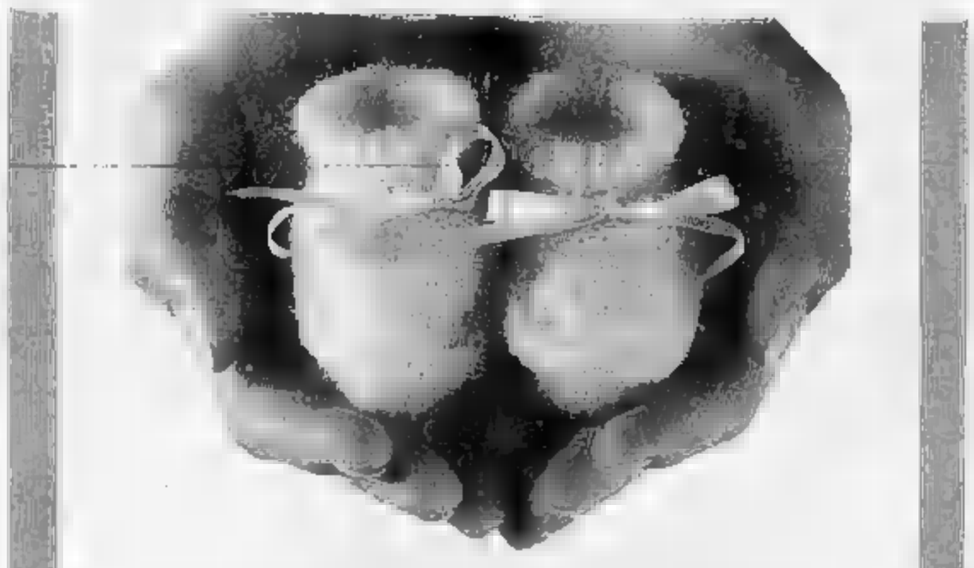

MASCHIO FEMMINA?
L'IMPORTANTE È CHE SIA SANO

Ogni bambino ha diritto a . Per questo abbiamo creato in Italia vari centri di consulenza genetica e prenatale. Qui, medici specialisti sono a disposizione per darvi tutte le informazioni e l'assistenza utili per evitare o ridurre eventuali rischi riproduttivi. Il nostro Telefono Rosso è in grado di dare le risposte più rapide e precise ai vostri dubbi, alle vostre alle vostre domande e indirizzarvi subito al centro a voi più vicino per una gravidanza vissuta con più tranquillità.

Ma se non aspettate un bambino, potete ugualmente aiutare la nostra Associazione che da sola non basta per diffondere la conoscenza dei mezzi di prevenzione, per potenziare la ricerca, per portare assistenza medica psicologica e informativa, ai malformati e alle loro famiglie, per organizzare convegni internazionali al fine di favorire lo scambio di ricerche e risultati.

Noi vi ringrazieremo promuovendovi
ANGELO DEI BIMBI

Campagna realizzata con il patrocinio di Pubblicità Progresso

ASM
ASSOCIAZIONE ITALIANA STUDIO MALFORMAZIONI
Via Cirdueci, 32 - 20123 Milano - Tel. 02/720.106.49 - Fax 02/89006944

IN GIOCHERIA A MERCURAGO DI ARONA
Via Vercelli 9 - Tel. 0322/243577

IN NOVEMBRE CONCORSO «GRATTA E VINCI»
VINCI SUBITO!
VINCI SEMPRE!

PUOI FARE UN BEL REGALO SENZA SPENDERE MOLTO. AD ESEMPIO:

Barbie indossatrice + abito L. 15.000 - Gioco Star Quest di MB L. 15.000 - Pattini a rotelle L. 10.000
Trenellone Tomy L. 15.000 - Pop Pop Pirata L. 13.500 - Lavagna luminosa Plip L. 15.000 - Gioco Di Pietro L. 3500

VALE PROPRIO LA PENA DI FARE UNA SCAPPATA IN GIOCHERIA

LA STAMPA
ogni martedì
tuttocome
settimanale della casa
e del tempo libero

Incomincia un ciclo favorevole per il Novara atteso da tre partite casalinghe

Col Tempio per dare la svolta

Gli azzurri possono recuperare i punti già persi per strada ma devono fare bottino pieno
Del Neri intenzionato ad apportare modifiche al consueto schema di gioco della squadra

Armanetti e Paladin, qui in azione contro l'Aosta, sono le due «torri» sulle quali Del Neri punta molto per superare il Tempio

NOVARA. Dovrebbe un ciclo favorevole quello che incomincia oggi per gli azzurri, alla ripresa del campionato dopo la pausa. Arriva il Tempio ed è la prima di tre partite casalinghe che attendono il Novara in questo mese di novembre contro una sola trasferta nella vicina Voghera. I ragazzi di Del Neri possono dare svolta alla stagione. E' indispensabile però ripartire col piede giusto incominciando contro la formazione sarda che, in classifica, precede gli azzurri di punti. Un distacco che si può colmare con prestazione convincente.

C'è chi sostiene che la squadra potrebbe essere distratta dalle voci di mercato, dimostrerebbe la prova davvero incolore nell'amichevole di giovedì a Dormelletto dove la Juve Domo si è imposta per 1-0. Del Neri è di questo parere anzi è parso molto contrariato dopo la figuraccia di metà settimana. «Non ci sto a perdere neanche in amichevole, oltretutto contro una formazione di categoria inferiore. Via, ci vuole un po' d'orgoglio per fare questo mestiere. L'ho detto chiaro ai ragazzi. Una prestazione come quella di Dormelletto non si deve ripetere più».

Abbiamo detto del mercato. E Del Neri sono stati a Cernobbio. gita sul lago di Como, neppure tanto divertente, pioveva. La consegna di Tarantola ai suoi collaboratori è chiara vendere per portare a soldi freschi. Non si venga a parlare di scambi o... moltiplicazione di ingaggi. Occorre fare di necessità virtù, il bilancio della società non consente di muoversi diversamente. Almeno per adesso, aggiungiamo . Poi si vedrà perché il sindaco Sergio Merusi sostiene che «per il Novara calcio siamo ormai in dirittura d'arrivo. Si sta costituendo un pool di imprenditori che dovrebbe essere in grado di rilevare la società da Tarantola. Poi cercheremo di andare a battere cassa per mettere insieme almeno un miliardo. nomi, per adesso me faccio. Saprete tutto a tempo debito. Molto presto». I nomi in circolazione però sono sempre i soliti vale a dire: il petroliere Dino Armani, Gianfranco Montipò, Walter Stipari, la famiglia Bossetti, l'imprenditore Antonio Giulio, l'avvocato Giulio Cesare Allegra (vicepresidente del Novara e della Popolare). Insieme a loro, qualche altro imprenditore oltre al sindaco che certo non si esporrebbe in prima persona ma potrebbe aprire più d'una porta.

Del Neri dovrà rinunciare a due giocatori. Castiglioni, operato di menisco, tornerà disponibile solamente dopo la pausa di fine anno. Costa è sempre fermo per il noto infortunio. Ma il tecnico potrà recuperare oggi elementi importanti come Armanetti e Galalli. Sembra intenzionato ad apportare qualche modifica alla formazione anche in relazione alle condizioni terreno di gioco. Dopo una settimana di pioggia il fondo del comunale si presenterà al limite della praticabilità. Sarà quindi indispensabile procedere con palle lunghe a cercare le «torri» in attacco. Il ritorno di Armanetti, a fianco di Folli, dovrebbe risultare quanto mai provvidenziale. Il tecnico avverte anche la necessità di garantire una copertura al centrocampo e così potrebbe insistere nell'esperimento di Paldin in posizione centrale davanti difesa. In questo caso dovrà sacrificare centrocampista da scegliere fra Obbedio e Caponi. Con Pozzati fra i pali, Schillaci e Dall'Orso difensori laterali, Cusatis e Stellini coppia centrale, in mezzo al campo dovrebbero agire: Paladin, Armanetti, Caponi (oppure Obbedio), con Guatteo a destra e Galalli dalla parte opposta. In tutti il solo Folli favorire gli inserimenti di Armanetti e Paladin.

Renato Ambiel

Dilettanti, i lacuali obbligati a battere il Cesate

Verbania per il riscatto Sparta, cresce la fiducia

Lo Sparta ad Abbiategrasso per continuare, Verbania con il Cesate per un riscatto

VERBANIA. I biancoverchisti hanno superato l'amarezza della batosta subita nel derby? La deludente prestazione di Novara un episodio o il sintomo una persistente crisi di gioco? Le risposte, attese da tutti i tifosi Livorno e compagni, devono venire oggi dal confronto interno con Real Cesate.

I milanesi Sollier stanno andando oltre le previsioni e costituiscono un valido test. Tra l'altro hanno già imposto il pareggio alle due capoliste Verese e Saronno. La squadra veleggia tranquilla a metà classifica: pareggi e una vittoria su nove gare disputate sono indice di una compagine insidiosa, che punta soprattutto a non perdere e sa farlo. Per i lacuali invece la vittoria è d'obbligo: la battuta d'arresto subita e Sparta è quelle dimenticare al più presto e solo i due punti possono ridare morale e tono alla squadra, che ancora una volta si trova costretta a ripartire col piede giusto. E' ciò che continua a ripetere Guidetti: «La gara di domenica scorsa è già archiviata. Dobbiamo ricordarci di non ripetere certi Le novità per la formazione dovrebbero venire dal rientro di Vernoli e dall'impiego di Romoni al posto di Merelli, ancora claudicante.

Guidetti non esclude peraltro qualche variante tattica in funzione della formazione scesa in campo dagli avversari, tra i quali seguita con curiosità la prova di Ludovico Costacurta, fratello del difensore del Milan e della nazionale di Sacchi. Ieri l'allenatore del Verbania è andato a Cuneo, per vedere all'opera gli juniores e in particolare Mozzoni e De Montis, che dalle prossime gare potrebbero offrire nuova alternative per la panchina. **[s. r.]**

NOVARA. Morale alle stelle per lo Sparta, che dopo la vittoria di domenica scorsa nel derby affronta oggi la vicina trasferta di Abbiategrasso. I bianchi, in netta ripresa a livello di soprattutto di risultati, cercano il quarto risultato utile consecutivo che consentirebbe loro di allontanarsi ancora dal gorgo del fondo classifica del «Cnd».

L'impegno odierno non è dei più facili, sul campo di un Abbiategrasso che dopo un avvio stagione balbettante si sta riassestando, ma la squadra vista all'opera giorni fa contro il Verbania ha più di una chances per uscire imbattuta anche oggi dal campo lomellino.

In casa novarese, finalmente, non si lamentano assenze. Anzi, per l'allenatore Giampiero Erbetta, adesso, ci problemi di abbondanza. Con il ritorno di Riva che ha scontato il turno di squalifica, potrebbe essere sacrificato Colombo, nonostante l'ottima prova di domenica. Il giovane in settimana è stato colpito da una forma influenzale e potrebbe ancor debilitato. In classifica l'Abbiategrasso, che quest'anno ha ridimensionato i suoi obiettivi, è davanti agli «spartani» di un punto.

Come detto, i milanesi sono in ripresa, dopo aver recuperato alcuni giocatori che erano sull'aventino. Le colonne Molinaro e Macchi, autentici trascinatori. **[m. p.]**

VISITA DEL DR. LEFEBVRE, DIRETTORE IVECO-MONDO ALLA BORGO LO

Il direttore commerciale **IVECO-Mondo** dr. Jean-Pierre Lefebvre (nella foto insieme a Franco Savoini davanti all'Eurostar 520 Cv ammiraglia della gamma **IVECO**), ha visitato durante l'Euro-Visione la **BORGO LO spa**, concessionaria «leader» province Novara e Vercelli. [PUBLIPRESS]

ECONOMICI

Gli avvisi si ordinano presso: PUBLIKOMPASS S.p.A. - NOVARA, via S. Francesco d'Assisi 18/D, tel. 33.341 - ARONA, Viale Baracca 40/a, tel. 48.092 - 241.700.
Il prezzo delle inserzioni risulta dal prodotto del numero di righe (minimo 3: la riga è composta di 38 battute, interspazi compresi) per la tariffa della Rubrica, con l'aggiunta delle imposte pari al 19% globale.

La tariffa è di L. 3700 la riga. Domande lavoro/impiego L. 1150. Avvisi urgenti della festa o ripetuti: il doppio. Avvisi urgenti, da', lossi o urgentissimi il triplo.

E' ammessa l'inclusione nel testo di lettere alfabetiche di richiamo in carattere maiuscolo (oltre quelle iniziali) e per ognuna di esse sarà corrisposto un supplemento di L. 750. Coloro che desiderano rimanere ignoti ai lettori possono utilizzare il servizio cassetta aggiungendo al testo dell'avviso la frase' **Scrivere: Pubblikompass n.... 10100 Torino;** l'importo del nolo cassetta è di L. 500 per decade, oltre un sovrapprezzo di L. 5000 per la spese di recapito corrispondenza. **La Pubblikompass S.p.A.** è a tutti gli effetti unica destinataria della corrispondenza indirizzata alle casselle. Essa ha il diritto di verificare le lettere e di incassare soltanto quelle strettamente inerenti agli annunci, non inoltrando ogni altra forma di corrispondenza, stampati, circolari o lettere di propaganda. Tutte le lettere indirizzate alle cassette debbono essere inviate per posta e saranno respinte se insufficienti o raccomandate.

In tema di offerte di impiego e lavoro, l'editrice ricorda che la legge 9.12.1977 n° 903 vieta discriminazioni sul sesso e l'inserzionista è impegnato a rispettare tale legge.

3 Lavoro offerte

AZIENDA 4 km da Novara ricerca ragazza pratica contabilità. Scrivere a Pubblikompass v.le Roma 5/A Biella.

4 Lavoro domande

RAGIONIERE venticinquenne esperienza contabilità, bilanci, normativa fiscale, P.C. IBM 535 e AS400 offre collaborazione azienda. Tel.

RAGIONIERA esperta in contabilità generale adempimenti fiscali gestione clienti-fornitori e finanziaria cerca impiego in Varzonia o ambito Verbano Cusio Ossola. Tel. ore pasti e serali 0323/556.132.

ICOR
COSTRUZIONI DAL 1928

COSTRUIAMO IL FUTURO

LE REALIZZAZIONI A NOVARA :

Il Baluardo appartamenti prestigiosi sul Baluardo Quintino Sella
Viale Manzoni uffici e residenza con parcheggi
Via G. Ferrari appartamenti totalmente ristrutturati
PEEP Est appartamenti di edilizia economica

La nuova Toyota Carina E vince per 3 anni a 0 lire.

Il Mondo, l'Uomo e l'Auto, secondo Toyota devono poter convivere armonicamente

Non si vince perché si è fortunati. Si vince perché si è Toyota.

E Toyota significa passione per il lavoro ben fatto, ricerca di soluzioni sempre nuove; l'eterna insoddisfazione come metodo e la soddisfazione degli automobilisti come fine. Significa muoversi su grandi idee guida.

Questo pensiero vincente è da sempre racchiuso nelle tre ellissi del marchio Toyota. Da oggi è anche racchiuso nel corpo e nell'anima della nuova Toyota Carina E, la perfezione fatta auto.

Perfetti sono i motori 16 valvole 1600, 2000 e 2000 GTi, veri concentrati di tecnologia. Perfetto è il suo sistema di sicurezza, garantito da una struttura realizzata con speciali acciai indeformabili e dall'ABS di serie.

Perfette sono le sue dotazioni, perfetto il suo comfort, grazie all'elevata abitabilità, perfetta la sua linea filante. E perfetto il suo rispetto per l'ambiente, garantito dall'ampio utilizzo di materiali riciclabili.

Un pensiero vincente oggi anche racchiuso nell'idea della manutenzione programmata per 3 anni a 0 lire: per 3 anni (o 60.000 km), infatti, la Toyota Carina E non costerà nulla di manutenzione. Un programma che Toyota ha lanciato per prima in Europa e che propone oggi in Italia per il lancio della Carina E.

Con la certezza dello stesso successo, perché la manutenzione programmata Toyota non significa solo tagliandi gratuiti, ma anche riparazioni gratuite, manodopera gratuita, ricambi gratuiti. Tutto, insomma, tranne i pneumatici e, ovviamente, la benzina e i pedaggi autostradali.

E per un ulteriore successo, 3 anni di pronto intervento gratuito in Italia e all'estero e 3 anni (o 100.000 km) di garanzia su qualsiasi difetto di fabbricazione. Un successo che ci piacerebbe condividere con voi.

Carina E XLi e GLi:
1600 cc, 115 cv, 195 km/h, ABS di serie.
Carina E GLi:
2000 cc, 133 cv, 205 km/h, ABS di serie.
Carina E GTi:
2000 cc, 158 cv, 215 km/h, ABS di serie.

TOYOTA
Idee guida.

Per informazioni sulla rete dei Concessionari Toyota, telefonate al Numero Verde 167-011555.

Da ieri vietato somministrare le confezioni non sottoposte a controlli anti-epatite C

RACCOLTA A TORINO 1991	AVIS	BANCA DEL SANGUE	MARIA VITTORIA
SACCHE DI GLOBULI ROSSI	67.808	36.825	3417
LITRI DI PLASMA	16.635	7651	700

FONTE: ANNUARIO SERVIZI, CENTRI E SEZIONI TRASFUSIONALI

Rischio sangue, i Nas in corsia

Panico tra i pazienti i medici invitano a non creare inutili allarmismi «Le possibilità di contagio sono inesistenti»

Sequestrati gli emoderivati non testati

«La circolare Poggiolini è sospesa» e in ospedale piombano i carabinieri. Angelo Magrini, presidente dell'associazione politrasfusi che ha denunciato lo scandalo del sangue, è stato sentito a lungo venerdì sera dal maresciallo Sechi e dal brigadiere Loreto dei Nas di Torino. E adesso ci sono militari in borghese nella divisione di Ematologia dell'Università, alle Molinette. Aprono i frigoriferi con le scorte degli emoderivati e controllano le vecchie confezioni di immunoglobuline, quelle non testate per il virus dell'epatite C, prodotte e commercializzate dalle industrie farmaceutiche fino allo scorso agosto. Parlano con i medici, si consultano con il ministero a Roma («Ma si può sapere se l'onorevole Garavaglia ha dato o no disposizioni ufficiali?») e con il loro medico, spiegano la situazione a una dottoressa della direzione sanitaria venuta a seguire le operazioni.

Alla fine, le 15 di ieri, scatta il sequestro. Nell'ufficio del direttore della prima cattedra di Ematologia, professor Alessandro Pileri, presente il titolare della seconda cattedra, professor Mario Boccadoro, il maresciallo stende il verbale che toglie dalla circolazione i flaconi diventati improvvisamente fuorilegge: «... si pone il materiale a disposizione dell'autorità giudiziaria». Boccadoro si accarezza la barba, perplesso: «Per carità, è una precauzione, una sicurezza in più. Ma ha senso? Anche senza i test per l'epatite C, la lavorazione delle immunoglobuline è tale da escludere qualsiasi rischio di contagio. Un punto, questo, su cui la comunità scientifica internazionale non ha mai avuto dubbi».

Comunque, in circa sei ore i carabinieri hanno passato al setaccio le scorte custodite nel freddo dei maxi-frigo della divisione, quelle che non si possono più utilizzare sono appena una ventina. E i carabinieri devono inventariare anche le scorte degli altri reparti che fanno uso di questi prodotti, visitare le farmacie interne a tutti gli ospedali di Torino e della provincia. E poi le farmacie pubbliche e private, i magazzini dei distributori. Un lavoraccio. Per di più, è sabato: la metà delle farmacie è chiusa, come chiusi sono gli uffici di Settimo della Unione farmaceutica novarese e quelli di Torino della Unifarma, della Remedia, della Nestri e della Giovine farmaceutiche. «Per oggi andiamo dove siamo sicuri di trovare qualcuno» ordina a metà pomeriggio il comandante dei Nas. «Il resto lo faremo in prossimo lunedì, inviando se necessario telegrammi e fax».

Intanto, l'ospedale Molinette è già alle prese con le reazioni di chi s'è sottoposto a trattamenti di immunoglobuline quando il test per l'epatite C non esisteva o non veniva utilizzato. Reazioni da controllare, di rabbia e di paura. Alla divisione Ematologica dell'Università, i medici passano la metà del loro tempo a rispondere alle telefonate. «Dottore, sia sincero: che rischi corro?». «Che dice, faccio un esame per l'epatite C?». «Quali sono le percentuali di contagio?». «Posso continuare la terapia?». A tutti, il professor Boccadoro risponde con la consueta calma: «I dati parlano chiaro: ogni forma di allarmismo è ingiustificata».

Ma allora, perché sequestrare le vecchie immunoglobuline? E perché questo no dall'associazione politrasfusi? Nel documento, Magrini parla di «rischio epatite permesso per legge» e accusa: «La leggerezza con cui si è preferito dare la precedenza allo "smaltimento" delle scorte delle case farmaceutiche anziché alla salute, sicuramente ha creato qualche cittadino positivo al virus dell'epatite C».

Il professor Alessandro Pileri non riesce a spiegarsi quello che sta succedendo: «L'autorizzazione ministeriale si basa su un parere serio del comitato tecnico-scientifico. Quanto ai dati, so che a un gruppo di trapiantati di cuore - per i quali è necessario un no massiccio alle immunoglobuline - è stata riscontrata la presenza dell'anticorpo dell'epatite C. Ma attenzione: nessun contagio, non hanno contratto il virus. Gli esami hanno semplicemente segnalato una presenza passiva e temporanea di questi anticorpi, che nel giro di 30 giorni sono poi scomparsi».

Armand-Pilon

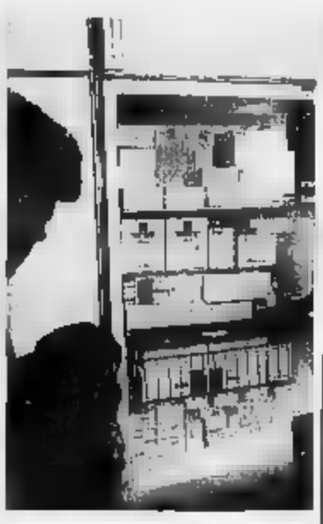

I carabinieri dei Nas all'uscita dal reparto di Ematologia delle Molinette dopo avere sequestrato vecchie scorte di emoderivati tenuti in frigo

Test-selezione per donatori

In base alle risposte l'Avis decide se accettare l'offerta

Ha avuto rapporti omosessuali negli ultimi 12 mesi? Ha avuto rapporti sessuali con persone diverse dal partner abituale? Nel corso degli ultimi tre anni ha viaggiato all'estero?». Sono alcune domande del questionario Avis che ai donatori prima del prelievo di sangue: «Vogliamo evitare - spiega Donatella Laiolo, corresponsabile dell'Avis di via Ventimiglia - di accettare sangue da quanti si trovano nel periodo "finestra": il lasso di tempo successivo all'infezione, durante il quale i test non rilevano la presenza del virus».

Oltre a quesiti sui comportamenti «a rischio», il questionario contiene domande sullo stato di salute. Dopo averlo compilato, il donatore lo presenta al medico: se ammette rapporti omosessuali rifiutiamo la donazione; se confessa altri comportamenti a rischio gli chiediamo di tornare dopo sei mesi». Le risposte ad altre domande sono valutate caso per caso. Il medico confronta i documenti a chi barra il quadratino del «sì» per «Ha viaggiato all'estero?» o «Negli ultimi 12 mesi si è sottoposto a cure dentarie, forature del lobo dell'orecchio, tatuaggi?», o ancora «E' stato esposto a malattie contagiose in famiglia o sul posto di lavoro?». «Poi - dice Donatella Laiolo - decidiamo se farlo tornare dopo sei mesi o accettare il sangue».

E se qualcuno mente? Se il donatore è stato in Africa o dal dentista, ma non lo scrive sul questionario? «Donare il sangue è un gesto di generosità: nessuno ha interesse a mentire. E' impossibile immaginare un maniaco determinato a contagiare altre persone: dovrebbe già conoscere (dal risultato di precedente test) di aver contratto un virus. Dunque, se lo sa già, ha superato la fase-finestra e il suo sangue verrebbe buttato dopo il nostro test». **[g. fav.]**

Infantile, timori infondati

I medici rassicurano le mamme che hanno bambini nei reparti

Le mamme hanno paura. Quelle che hanno avuto bimbi malati nei mesi scorsi hanno preso d'assalto i centralini dell'ospedale Regina Margherita: «Mio figlio ha avuto la parotite in primavera. Ha assunto gammaglobuline, come posso fare?»; «una bimba di quattro anni, era ricoverata da voi, le avete dato albumina. Sono terrorizzata».

All'ospedale Infantile i Nas si erano presentati giovedì. Hanno passato al setaccio gli scaffali della farmacia e del Centro trasfusionale: se ne sono andati senza sequestrare nulla, tutti gli emoderivati erano in regola.

I medici del Centro trasfusionale si danno un gran da fare nel rassicurare questa e quella madre: «Mio figlio - spiegano - ha contratto l'epatite C o il risultato positivo all'Hiv per essere sottoposto a trasfusioni e aver assunto emoderivati negli ultimi due anni».

Dai reparti arrivano segnalazioni allarmate: alcuni genitori oppongono resistenza alla somministrazione di derivati dal sangue. «Reazioni isteriche» commentano i medici.

Il fabbisogno di sangue dell'ospedale Infantile è soddisfatto dall'Avis: poco meno di 8 mila sacche di globuli rossi e oltre 300 litri di plasma l'anno. «Invitiamo le madri, quando è possibile, a donare il sangue per i loro bambini. Ma è esagerato: alcuni genitori vogliono portare a ogni costo in ospedale zii, amici e cugini, convinti che il sangue dei parenti sia più sicuro per i loro figli. Ci è accaduto di sottoporre ai test per Aids e epatiti i congiunti dei bimbi ricoverati: i genitori non si fidavano dei centri trasfusionali, e hanno così scoperto di avere parenti sieropositivi».

Oltre a promuovere le donazioni dei genitori, i medici dell'Infantile hanno avviato una campagna di «predeposito»: «Chi ha di dover sottoporre un figlio a un intervento chirurgico programmato nel tempo, può spingere il bambino a una "auto-donazione": il bimbo "mette da parte" il suo sangue, che sarà utilizzato per lui al momento opportuno». **lg. fav.]**

CASAPIEMONTE S.r.l.
SEDE: Lgo Orbassano, 60 - Torino
FILIALI: C.so Casale, 308 - Torino
Via Carlo Alberto, 7/9 - Leini
Via V. Emanuele II, 19 - S. Maurizio C.se
zona Corso Gabetti mq più 27 mq sottotetto. Lit. milioni
PIAZZA S. RITA pressi prestigioso salone 2 cucina biservizi. Lit. milioni 318.25.25
PIAZZA STATUTO (ideali) prestigiosi mq 8 camere servizi. Lit. 350 milioni 318.25.25
zona signorile molto bello 8 camere soggiorno cucinotta bagno. Lit. milioni 899.23.21
CASCINE VICA soggiorno cucinotta 2 camere bagno terrazzo posti auto. 318.25.25
VILLA mq terrano belvedere piscina km S. Mauro. Lit. 470 milioni
30.000 mq bosco - frutteti mq 370 alloggi splendido Cocconato. Lit. 350 milioni
ATTICO piano mq alloggio 400 mq terrazzi centrale in Rivarolo. Lit. 445 milioni 998.99.33
VILLA 1900 San Giorgio presso autostrada ristrutturata giardino. Lit. milioni Casaplemonte 99.33
Nuovi in palazzina L. 1.500.000 al mq
L. 73.500.000 camera, cucina, bagno
L. 203.000.000 2 camere, salone, cucina, bagni
in S. Maurizio C.se TEL. 011/924.44.66

CASHMERE
MAGLIFICIO VENDE CAPI DI MAGLIERIA A PREZZI DI FABBRICA
ELKAY FASHIONS - MONZA - Tel. 039 324.695
Via Spronati 24 (vicino al di Monza)
TORINO (TO) dal SCONTO GROSSO
Marocchi 33 - Telefono 011 945.36.85

DOMUS AUREA
CORSO DI ANTIQUARIATO
Ultimi giorni per le iscrizioni al corso di antiquariato che prevede gli interventi pomeridiani o serali dei più noti esperti, antiquari e restauratori per far conoscere i mobili, i dipinti piemontesi, le sculture e le ceramiche ad appassionati, aspiranti operatori e neofiti. Inf. ed iscr. al «S. Giuseppe», via S. F. da Paola 23, lunedì h. 10,30-19,30. Telef. altri gg. (011) 988.7803 - (0337) 500.425. **Inizio corso martedì 16 novembre.**

Chiuso il convegno nazionale del Cnr dedicato ai rapporti tra «Informatica, didattica e disabilità»

Anche la tecnologia può battere l'handicap

Dalla casa intelligente ai corsi di computer per bambini down

L'informatica al servizio dei disabili. Torino, città industriale e tecnologica per eccellenza, con forti tradizioni di solidarietà sociale e di volontariato, ha ospitato, giovedì e ieri, il terzo convegno nazionale del Cnr dedicato ai rapporti tra «Informatica, didattica e disabilità»: una occasione importante per fare il punto sulle tecnologie a sostegno della integrazione scolastica, sociale e lavorativa degli handicappati.

Tre giorni di lavori, organizzati d'intesa con il Csi-Piemonte (Consorzio per il sistema informativo) e l'associazione di volontariato Area, presieduta da Marella Agnelli; seicento partecipanti, oltre cento relatori provenienti da tutta Italia, dodici seminari, una mostra degli ausili. «L'iniziativa ha voluto dimostrare - spiega Alberto Tronconi, ingegnere del Cnr e «padre» della manifestazione - il valore e l'efficacia delle tecnologie a favore dei disabili, proprio in un momento in cui la congiuntura economica si ripercuote negativamente sul Paese, incrementando le gravi restrizioni che coinvolgono le risorse finanziarie ed umane destinate ai più deboli».

Ricerche che hanno prodotto novità sofisticate come la «casa intelligente»: cioè, l'insieme di tutti quei sistemi che permettono a un disabile di controllare l'ambiente circostante: accendere la tv; aprire una porta; rispondere al telefono; controllare la temperatura... Oppure, il dispositivo per consentire ad una persona che non è in grado di parlare di esprimere egualmente i propri bisogni essenziali, anche in modo molto articolato. Digitando una o più immagini che appaiono sullo schermo montato su una carrozzella autonoma e senza fili, il disabile può lanciare nell'ambiente un messaggio fonico altamente personalizzato. Può far sapere, ad esempio, non solo che ha sete, ma anche che cosa desidera bere e così via.

Una parte significativa delle esperienze presentate è stata realizzata nelle scuole, spesso a sostegno dei disabili più gravi. «Anche questo è uno dei meriti del convegno - sottolinea Giuliana Oberto Conte, dell'Irrsae-Piemonte, l'Istituto di ricerca sperimentazione e aggiornamento educativi - perché ha consentito l'incontro fra insegnanti, riabilitatori e tecnici informatici. Chi fa ricerca non può restare chiuso nel laboratorio, deve confrontarsi con quanti operano quotidianamente a contatto con l'handicap. Le nuove tecnologie non possono diventare ulteriori barriere ad un reale inserimento sociale».

Qualche esempio, spigolando tra le relazioni della «tre-giorni» torinese. L'Italsiel ha illustrato il primo caso di informatica per ragazzi Down, alcuni dei quali frequentano ora un tirocinio di lavoro presso aziende del Gruppo Iri-Stet, sfatando il luogo comune che li crede impegnabili solo in lavori manuali e ripetitivi. «I giovani handicappati intellettivi hanno difficoltà a avere buone potenzialità per svolgere bene alcuni compiti in un ambiente di lavoro complesso, grazie ai computer», precisa Anna Contardi, dell'Associazione bambini Down di Roma, che ha seguito l'esperienza.

Infine, l'Associazione Area ha presentato la «bottega della fiaba elettronica» sperimentata da Elio Tesio e collaboratori, che ha consentito a bambini sordi di «ascoltare» favole e racconti e di impadronirsi della tecnica per «costruire» essi stessi alcune fiabe.

Tortello

Riunione nazionale

Ieri assemblea di del gruppo Fiat

Riunione ieri mattina, nella sede del quartiere San Donato, dei delegati autoconvocati di tutta Italia della Fiat. Alla riunione erano presenti circa 70 persone, oltre che di Torino, di Cassino, Pomigliano e Arese. L'incontro è servito soprattutto a delineare una proposta per un'assemblea nazionale degli autoconvocati aperta a tutte le organizzazioni.

L'intenzione è di elaborare una piattaforma che prenda in considerazione i contratti di solidarietà, come prima risposta alla crisi in atto, e la riduzione d'orario come obbiettivo principale. Si è parlato anche di organizzare una campagna di informazione sulla rielezione dei consigli di fabbrica.

All'incontro era presente Fulvio Perini, della Cgil, leader della componente «Essere sindacato», ma la sua presenza - è stato sottolineato - era a titolo personale.

Dall' 8 al 20 novembre a QUAREGNA strada Biella-Cossato

ESSELUNGA®

OLTRE LA TAVOLA

dalla renetta
alla videocassetta...

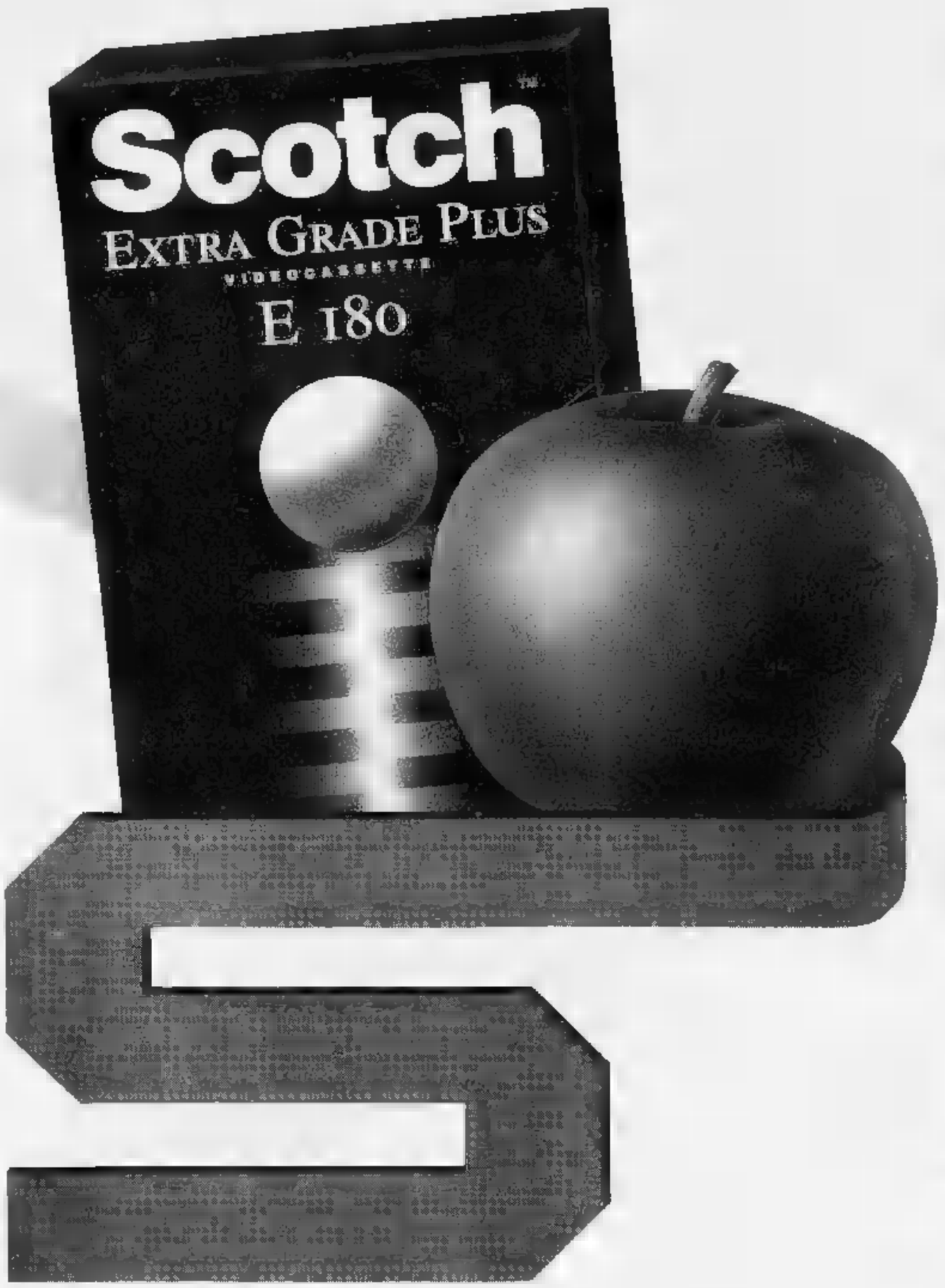

...TANTI ARTICOLI OLTRE GLI ALIMENTARI:

Crema da giorno Venus idratante protettiva
50 ml Lire **3580**

contorno occhi Venus
15 ml Lire **8280**

Crema contro rughe Venus collagene e vitamina E
50 ml Lire **7860**

Gel multi-attivo Venus anticellulite
150 ml Lire **14780**

Crema lattea glicerinata Venus protettiva emolliente
50 ml Lire **3280**

Trattamento antietà Venus bio-liposomi
50 ml Lire **12380**

Latte detergente Venus addolcente
300 ml Lire **3630**

Tonico Venus purificante rinfrescante
300 ml Lire **3630**

2 saponette Camay Chic o Classic
250 g Lire **1780**

Detergente liquido Camay Chic o Classic
300 ml Lire **3120**

Bagnoschiuma Classic Camay al collagene e con idratante
400 ml Lire **3980**

Docciaschiuma Classic Camay al collagene e con idratante
200 ml Lire **2180**

Tortiera Prestige con siringa per dolci Lire **15650**

Stampo crostata Prestige con siringa sacchetto per dolci Lire **10950**

Stampo pizza-biscotti Prestige con rotella tagliapasta Lire **15650**

OCCHIALI DA LETTURA PER PRESBITI
REDI-READERS
Modello 69/70/63
da 1,25 a 2,75 diottrie Lire **21000**
L'utilizzo di questi occhiali costituisce una soluzione temporanea in caso di immediata necessità.
È consigliabile una visita oculistica di controllo.
È un presidio medico-chirurgico.
Leggere attentamente le avvertenze.
Reg. n. 17.539 Min. San. Aut. n. 13631 Min. San.

10 floppy disk TM 3,5 DS HD Lire **19900**

Pellicola Scotchcolor EXL pose 100 ASA Lire **3250**

Caricabatteria Philips Lire **12900**

2 pile stilo Philips ricaricabili Lire **5590**

Lampadina goccia chiara Philips 100 W Lire **1050**

LAMPADINE OSRAM A RISPARMIO ENERGETICO

Dulux 23/120 W 27 con videocassetta E-180 in omaggio Lire **28900**

Circolux 32/150 W E 27 con videocassetta E-180 in omaggio Lire **25900**

OFFERTA 3X2

Videocassetta Scotch E-180
un pezzo L. 7900 tre pezzi **15800** anziché L. 23700

4 pile stilo Philips alkaline
un pezzo L. 4950 tre pezzi **9900** anziché L. 14850

AD ESAURIMENTO SCORTE
EFFETT. COMUN. ART. 8 L. 19-3-1980 N°

I NOSTRI SERVIZI
- **CARTA ESSELUNGA** IL PAGAMENTO PIÙ COMODO DELLA SPESA
- **FATTURA FISCALE** IMMEDIATAMENTE OTTENIBILE A RICHIESTA

ARMANDO TESTA SPA

CENTO DIAMANTI CELEBRI
DAL 5 AL 7 NOVEMBRE 1993
ESPOSTI ALLA
OCX GIOIELLI
BIELLA
Via G. di Valdengo - Tel. 015 32295

LA STAMPA
VERCELLI-BIELLA
E VALSESIA

Domenica 7 Novembre 1993 vc

VERCELLI via Duchessa Jolanda 20, tel. (0161) 66.062/54.747
BIELLA via Repubblica 29, tel. (015) 26.191/252.23.79

CENTO DIAMANTI CELEBRI
DAL 5 AL 7 NOVEMBRE 1993
ESPOSTI ALLA
OCX GIOIELLI
BIELLA
Via G. di Valdengo - Tel. 015 32295

Spira il vento di elezioni anticipate e la provincia sceglie i suoi leaders

E' caccia al candidato per Roma

Nel Vercellese circolano le prime indiscrezioni sulle nomination: il pds punterebbe su Valeri
Scheda pensa a nuove alleanze moderate. La Lega riconfermerà Bodo e il biellese Ajmone Prina?

VERCELLI. Alle urne sì, alle no, alle urne quando. Il Parlamento discute la nuova geografia elettorale dei collegi, Bossi e Occhetto s'incontrano sulla strada dello scioglimento anticipato delle Camere, e la provincia inizia in sordina la di avvicinamento al voto, forse la più complessa del secondo dopoguerra. E' il momento delle coalizioni oltre il partito, con pronta a dare il là con Liberi pensatori e Nuova sinistra, ma anche della ri- dal candidato con carisma e passato ineccepibili. E a Vercelli, nei corridoi della politica, si cominciano a sussurrare i primi nomi.

La sinistra, ad esempio, punterebbe sull'attuale presidente della Provincia Gilberto Valeri, di pds. Un passato consigliere regionale, l'approdo in Sala delle Tarsie, i vertici dell'amministrazione, mai ad un seggio romano. La sua nomination sarebbe un esordio, appoggiato forse non soltanto dalla Quercia. Sul modello torinese di Valentino Castellani, il senatore socialista Roberto Scheda (eletto mentre spirava il vento leghista del 5 aprile) punta invece a costruire un'alleanza delle forze moderate. Ci aveva già provato con «Insieme per la città», lista capeggiata dall'universitario Mario Ricciardi, quando Vercelli fu chiamata al rinnovo del Consiglio comunale commissariato.

I Popolari di Segni a Vercelli sembrano guardare a Francesco Radaelli, consigliere comunale, ex dc, candidato a sindaco che in giugno era riuscito a raggranellare un buon numero di preferenze personali.

e del Carroccio, invece, anche se non circolano indiscrezioni o pronostici, è difficile pensare ad un futuro cambio della guardia. Sembrano «vincenti e piazzati» il biellese Ajmone Prina alla Camera e il vercellese Giuseppe Bodo al nato. Ma tra loro incalza, e potrebbe trovare spazio, il volto nuovo della neo segretaria valsesiana Corda (a cui potrebbe sbarrare il passo il sindaco dc di Borgosesia Laura Cerra). Il solito tam tam mitizza invece qualsiasi corsa romana per Raffaele Principe, delegato alla Cultura a Vercelli, oberato da impegni di lavoro.

Se poi nel Biellese l'aria di elezioni anticipate si è anche trasformata nelle avanguardie della caccia al candidato, ha però prodotto i segni più evidenti della metemorfosi politica. In poche settimane usciti allo scoperto i Popolari che hanno la voce di Giorgio Pastoris, i Liberi pensatori che scelgono i leader Silvana Bortolin, consigliere regionale per il pds, o ancora la Nuova sinistra, aggregazione laica che guarda ancora una volta al mondo della Quercia.

Ed è solo l'inizio. I partiti, vecchi o nuovi che siano, cominciano a stringere i tempi: la strada che porta alle elezioni potrebbe essere più corta del previsto.

Roberta Martini

Toto-elezioni: da sinistra Gilberto Valeri, Anna Corda e Roberto Scheda

ALLEANZA DEMOCRATICA

Aperta una nuova sede

VERCELLI. «Un luogo di civile confronto, aperto tutte le ore di tutti i giorni a disposizione di tutte le vercellesi, con particolare riguardo al mondo dell'associazionismo»: così ieri sera Carmelo Gratteri, che è no dei fondatori, ha presentato in via Dionisotti 39 la sede vercellese di Alleanza democratica, che si identifica quella del «Circolo ottantanove». «Ad», che non si definisce partito ma vuole costituire un polo progressista e che a livello nazionale si ispira a personaggi Ayala, Pratesi e Adornato, ha in pratica da ieri aperto la campagna elettorale per le politiche di primavera (non oltre il di aprile, ha detto Gratteri per l'architetto Barbera, osservatore regionale per la zona di Torino, tecnicamente sarebbero possibili già a febbraio). L'avversario dichiarato è la Lega Nord che, secondo Barbera, «si caratterizza il peggio partitismo». A Vercelli «Ad» si propone, con la collaborazione di tutti, di preparare un programma dedicato alle cose fattibili e con candidati nuovi, privi di agganci con i politici vecchia maniera. I punti qualificanti dovranno riguardare la riforma della giustizia, del fisco e della pubblica amministrazione e la ristrutturazione dell'economia italiana. «L'Italia domani sarà costruita dal basso», ha affermato l'altro osservatore presente, il prof. Andriatto, che ha ammonito di prestare attenzione sulle «operazioni gattopardesche» sempre possibili. [w. ca.]

L'ALLUVIONE DEL '68

Il ricordo della tragedia

La valle di Mosso invasa dall'acqua e dal fango, il rione Isola a Vercelli sommerso dalla Sesia. Cerimonie e commozione, 25 anni dopo. A PAGINA 41

BIG-MATCH ARAPALLO

Esame di laurea per la Pro

I bianchi affrontano trasferta quella che è considerata la squadra più accreditata nella corsa alla C2. Le altre partite. ALLA PAGINE 46 E 47

Ieri a Torino

Nereo Croso di nuovo interrogato

TORINO. Ancora un interrogatorio per il consigliere regionale ed ex presidente della Provincia Nereo Croso. E' stato sentito ieri, per un'ora, dal sostituto procuratore Vittorio Corsi ma non è stato possibile sapere nulla sui temi e sugli esiti dell'interrogatorio, avvenuto alla presenza dell'avvocato Claudio Dal Piaz.

Sembra comunque che Corsi abbia voluto sapere da Croso qualcosa a proposito di appalti sui rifiuti. Forse nel mirino dei giudici torinesi c'è ancora la vicenda delle discarica Cis a Cavaglià, proprio quella che era costata a Croso un provvedimento di di custodia cautelare. Non si è mai saputo chi furono quei «politici vercellesi» chiamati in causa proprio da un funzionario della Cis per una presunta mazzetta da 1 miliardo e 100 milioni.

può anche darsi Croso sia stato sentito per qualcos'altro. La risposta nei prossimi giorni. [r. s.]

Riprende il processo per il convegno-fantasma sui rifiuti

Bodo in Sardegna, domani arriva il testimone-chiave?

VERCELLI. Domani sapremo, finalmente, la verità sul convegno-fantasma dell'ex sindaco Bodo e Cagliari? Il processo per il rimborso-spese da 698 mila e lire chiesto a Bodo al Comune (e contestato pm Luigi Carli) è già slittato volte, ma domani potrebbe essere il giorno buono per sentire un testimone-chiave e, forse, per avere la

Il teste che la difesa dell'ex sindaco giudica molto importante è il parlamentare dc Bruno Randazzo, componente la commissione «Affari sociali» della Camera e presidente dell'Aias, l'Associazione per l'assistenza agli spastici.

Pur convocato il pretore Eliana Genovese, Randazzo non s'era presentato il 21 giugno nè il 4 ottobre. Così, il scorso, il pretore ha deciso l'accompagnamento forzato, un provvedimento che dovrebbe scattare domani.

Che cosa potrà raccontare l'onorevole Randazzo ai magistrati? Probabilmente l'esito del colloquio che egli ebbe a Cagliari, nel suo ufficio, con Bodo, con due dirigenti della Cooperativa «L'Arciere» di Vercelli (Giuseppe Innocenti e Renato Indemini) e con un architetto romano, il 7 luglio del '92, pochi giorni prima che scoppiasse la bomba-inceneritore.

Ufficialmente, Bodo era andato a Cagliari per partecipare ad un convegno sulla raccolta e rifiuti, in realtà, secondo le testimonianze sinora rese in aula, era andato a svolgere un'intermediazione per la vendita di alcuni terreni da destinare a Centro vacanze dei disabili.

Durante quell'incontro con Randazzo, Bodo avrebbe anche parlato del progetto di riconversione dell'edificio Ipai di Vercelli, costruito all'inizio degli Anni Settanta e mai utilizzato. Secondo i difensori di Bodo, confermando che si parlò anche dell'ex Ipai, l'on. Randazzo potrebbe alleggerire la posizione dell'ex sindaco che sarebbe appunto andato in Sardegna (a spese della comunità vercellese) per trattare un problema cosa per la città, anche se non si sa a che titolo (visto che l'Ipai è della Provincia) e con quali risultati. Resta il fatto che il egno sui rifiuti fu inventato e che Bodo chiese il rimborso delle mila proprio mettendo in nota una riunione mai tenuta. [e. d. m.]

All'ex sindaco di Vercelli Fulvio viene contestato un rimborso spese di 698 mila lire

IL TEMPO IN PIEMONTE E VALLE D'AOSTA

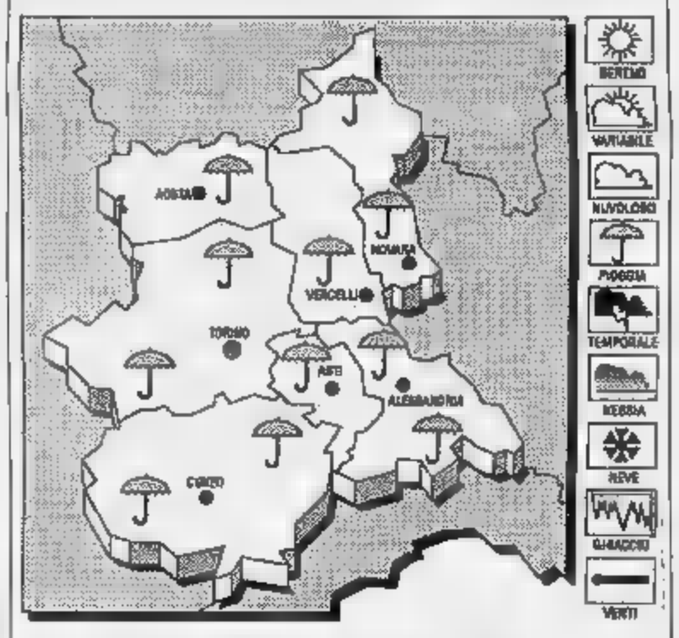

PREVISTO PER OGGI. Cielo molto con precipitazioni sparse. Nevose sui rilievi a quote superiori ai 2300 metri. **VISIBILITA'.** Riduzioni per foschie e banchi di nebbia nelle ore notturne. **TEMPERATURA.** Stazionaria. **VENTI.** rinforzi Sud-occidentali. **TENDENZA DEL TEMPO.** Condizioni di spiccata variabilità.

LE TEMPERATURE DI IERI A VERCELLI
Max: ; min: ; media:

LE TEMPERATURE DI IERI A FA
Max: 14; min: 3; media: 9

TEMPERATURE IN
Torino 11; Novara 9; 11; Aosta 11; Cuneo 11; Asti 11

La struttura in via Arnulfo, secondo il Comune, non è in regola per ospitare le feste danzanti

«Niente valzer e mazurche per noi anziani»

Polemiche a Biella per i balli vietati in un centro d'incontro

BIELLA. Balli vietati al centro d'incontro per gli anziani in via Arnulfo: l'assessore Franca Musso ha spento il giradischi, zittendo samba, valzer, polche e mazurche, ma ha scatenato la vigorosa reazione dei pensionati. «Locale non in regola le norme è spiegazione ufficiale di Palazzo Oropa: «E ve ne siete accorti solo ora?», risponde Eraldo Maiocchi, presidente del centro.

Le feste da ballo erano diventate una consuetudine nell'attività del centro. Due volte la settimana, martedì e venerdì, un centinaio di persone si davano appuntamento in via Arnulfo, alcune provenienti da altri Comuni, non addirittura da altre province (ospiti arrivavano anche dal Canavese).

«Guardi che siamo soltanto anziani», precisa Ereldo Maiocchi. E senza scomodare psicologi e geriatri, dà una versione molto personale, ma efficace, dell'importanza del ballo: «E' una forma di aggregazione, ballando si comunicano gioie, affetti, emozioni. Siamo dei vivi, mica dei morti». Maiocchi si occupa sì del benessere fisico e psicologico degli ospiti, ma è responsabile anche della loro sicurezza. Va bene il pinnone si gioca a carte, ma quando il giradischi scatenano volteggi e intrecci, la sala denuncia tutta la inadeguatezza.

«Anni fa si parlò di un progetto per adeguare la struttura alle norme di sicurezza, portando la capienza del Centro da 100 a 170 persone. Ho raccolto l'eredità presidente allora, ma completamento dei lavori c'è mai stato. Con la collaborazione dell'assistente sociale ho indagato nel carteggio relativo Centro d'incontro e, sorpresa, ho visto che il progetto si arenato. L'immediata conseguenza il ballo fuorilegge».

Eraldo Maiocchi lascia appena trapelare la polemica, ma la vicenda dei sigilli all'impianto stereo proprio non è andata giù agli anziani. «Protestare? Eccome, le piazzate all'italiana, di strepiti ne sono fin troppi e poi il sindaco Susta non si merita altre grane. Ma il ballo non deve fermare: che l'Ufficio tecnico completi i lavori piuttosto».

Forza delle coincidenze: già alla fine degli Anni Settanta l'allora assessore Lidia Lanza aveva i centro di viale Matteotti (per «sruderies», si detto), scatenando una bufera. [d. ca.]

La festa da ballo è iniziativa molto attesa e seguita nei centri d'incontro per anziani. Alle danze sono riservati interi pomeriggi

Quando nella vita incontri ostacoli e niente sembra andare il verso giusto. Quando hai un problema d'amore, d'affari, di salute. Quando hai un desiderio che vorresti realizzare consultami, rivolgiti con fiducia, saprò aiutarti con serietà e professionalità.

ISIDE
DOTTORESSA CRISTINA ONNIS

VICE PRESIDENTE
DELL'ALBO PROFESSIONALE EUROPEO

ONOREVOLE ACCADEMICO
DELL'ACCADEMIA MEDICEA DI FIRENZE.
DOTTORESSA PARAPSICOLOGIA H.C.

Ricevo presso lo studio
BIELLA in via San G. Cottolengo, 35
previo appuntamento telefonico

mattino pomeriggio
015-27496 8491574 Fax 015-33761

DI ALTA MAGIA, , CARTOMANZIA, RADIOESTESISTA, CONOSCITRICE DELL'ANTICA E VERA ARTE TALISMANICA, SU FOTOGRAFIA, FLUIDOLOGA DAL C.A.M. E SCIENTIFICO SPERIMENTALE.

L'Arcivescovo Bertone conferma che l'arrivo del Pontefice è molto probabile

Il Papa in visita a San Giuseppe?

Giovanni Paolo II il 19 marzo sarà già a Casale e Crea e potrebbe concludere la giornata in città
A disposizione di Wojtyla sarà messo l'antico appartamento Gamberone che presto verrà restaurato

VERCELLI. In previsione dell'auspicata visita di Papa Wojtyla a Palazzo arcivescovile stanno già rifacendo il look: lo ha detto l'altra sera l'arcivescovo Tarcisio Bertone partecipando a un convegno sul volontariato culturale organizzato dall'associazione «Vercellviva» nell'Auditorium «Santa Maria delle Grazie» dell'Archivio di Stato.

La data precisa della visita pontificia non è ancora stata fissata: si parla con insistenza della prossima festa di San Giuseppe, quando Giovanni Paolo II visiterà Casale e Crea. Secondo i programmi dell'alto prelato, a disposizione del Papa sarà messo l'«appartamento Gamberone» al secondo piano del palazzo medievale che è «segnato da antichità evidenti», come ha ricordato Bertone.

«Occorreranno però lavori di restauro anche nelle altre stanze», ha aggiunto: prima fra tutte quella «del trono», in cui è stata sistemata la quadreria cinquecentesca e sulle cui pareti sono affrescati i ritratti di tutti i vescovi eusebiani.

Il prelato ha poi ricordato gli altri locali degni di nota: la «sala del conte Martiniana», in cui la quadreria è sparita e dove il soffitto ha ceduto, che ospiterà la biblioteca dell'Arcivescovado; l'«appartamento Savoia», in cui sarà allestita una mostra di arredi sacri; infine la cappella, restaurata di recente, che ospita le quadrerie del '400 e del '500. «Tutta quest'area - ha aggiunto - è ora disponibile per le visite guidate in programma per il 18 e 19 dicembre».

Un momento del convegno in cui l'arcivescovo Bertone ha annunciato la probabile visita del Papa a Vercelli

Tra le sue «proposte in linea con il proposito di umanizzare la cultura», che lui stesso le ha definite, monsignor Bertone ha ricordato l'imminente sistemazione, a piano terra, del museo del tesoro del Duomo e della biblioteca capitolare («Ma accorrono fondi» ha sottolineato l'arcivescovo). Infine il suo grande sogno: dissepellire il battistero eusebiano che dovrebbe trovarsi in un punto imprecisato tra il seminario ed il convento delle suore di Lorato.

«Non vorrei morire - ha aggiunto - senza averlo prima trovato». Un'altra anticipazione di monsignor Bertone: quando il santuario di Rado, alle porte di Gattinara, sarà restaurato, vi si trasferiranno le suore clarisse.

Le affermazioni dell'arcivescovo ha fatto quasi passare in subordine gli altri interventi: Luigi Corradino, presidente di «Vercellivive» ha precisato gli scopi dell'associazione, Maurizio Cassetti direttore dell'archivio di Stato ha parlato del problema del volontariato culturale, Gian Mario Ferraris sull'ospedale di santo spirito e Maria Grazia Carlone sull'iconografia musicale nei dipinti del rinascimento vercellese. [w. ca.]

NOTIZIE FLASH

I distributori aperti oggi in provincia

Ecco il consueto elenco delle stazioni di servizio aperte oggi nei principali centri della provincia. A Vercelli sono in servizio i distributori del turno C: Esso, corso Casale; Agip, via Walter Manzone; Esso, corso Avogadro di Quaregna; Fina, corso Matteotti; Erg, tangenziale nord Km. 1; Ip, piazza Cugnolio; Monteshell, corso Marcello Prestinari 168 (benzina, gasolio e benzina verde); Q8, corso De Rege. Impianti self-service: Esso, corso Avogadro di Quaregna (benzina, gasolio e benzina verde sconto rino); Fina, corso Marcello Prestinari 148 (benzina, gasolio e benzina verde sconto rino); Monteshell, corso Marcello Prestinari 168 (benzina, gasolio e benzina verde); Agip, piazza Solferino (benzina, gasolio e benzina verde); Q8, corso Gastaldi 14; Tamoil, piazza Mazzucchelli (benzina e gasolio); Fina, bivio per Quinto Vercellese; Agip a Desana in piazza Castello 9; Ip a Prarolo, S.S. 31 Km. 6 (benzina e gasolio). A Biella tocca a sei: A: Tamoil, via Milano 121; Agip, via Tollegno; Agip, via Trossi; Erg, via Trossi 5; Esso, corso Cottolengo 22; Esso, via Ivrea 10; Q8, via Fratelli Rosselli 16; Ip, via Milano 24; Monteshell, viale Macallé 20 mentre a Borgosesia sono a disposizione degli automobilisti gli impianti del turno C: Erg, via Montrigone 78 e Ip, corso Vercelli 121. Impianti self-service: Agip, via Veneto sei; Tamoil, via Veneto 56. Infine a Cossato sono aperte le stazioni del turno A: Monteshell, via Marconi 61; Fina, via Martiri 142; Q8, via Maffei 539. [g. mo.]

CONFERENZE

«Veritatis splendor» al Centro evangelico

Il Centro d'incontro evangelico ha chiamato nella sua sede vercellese di via Bodo il teologo e pastore valdese Alfredo Berlendis e l'ordinario di psicologia all'Università gregoriana di Roma don Giuseppe Versaldi per affrontare il tema «Veritatis splendor: un'enciclica da discutere». L'appuntamento è fissato per le 21 di martedì. L'entrata è libera. [g. mo.]

ASSOCIAZIONI

Il nuovo direttivo del Kiwanis

Il Kiwanis club ha cambiato direttivo: presidente è stato nominato Gaetano Romano, via Ezio Barasolo, segretario Pino Sulpizio, tesoriere Luciano Carenzo, consiglieri Eros Carra, Dario Gubernati, Domenico Privitera, Anselmo Mongilardi, Carlo Albricci ed Eliseo Olivieri con compiti di addetto stampa.

INIZIATIVE

Le vacanze di «Informagiovani» per i ragazzi

Nuova iniziativa di «Informagiovani»: nella sua sede, è disponibile del materiale relativo alle per ragazzi organizzate dal «Mastio», società che ricerca animatori ed animatrici e che organizza per ragazzi tra i 6 e i 14 anni. [g. mo.]

Caresanablot, un'ordinanza fa discutere

«Via quelle piante dal nostro cimitero»

CARESANABLOT. Olga Martinotti, una delle più note ristoratrici della provincia, contro il Comune di Caresanablot. Una storia forse di incomprensioni, di affetti tenaci, di ricordi dolorosi.

Otto anni fa, un terribile incidente stradale moriva il giovane figlio di Olga Martinotti, titolare del «Capriccio», ristorante tra i più rinomati, un tempo a Vercelli oggi alla frazione Gerbidi di Caresanablot. Per il ragazzo, la signora Martinotti fa mettere cinque alberi ornamentali di fronte alla cappella cimiteriale della famiglia. Non passa giorno senza che Olga Martinotti vada a trovare il figlio, a curare il piccolo giardino che sorge davanti alla tomba.

Ma alla fine dello scorso ottobre accade un primo fatto spiacevole. Racconta la signora Martinotti: «Arriviamo alla nostra cappella e ci accorgiamo che qualcuno ha fatto passare un cavo elettrico per portare luce alle altre tombe, nel fare ciò, il cavo era stato cementato e i nostri fiori rovinati».

Olga Martinotti va a protestare in Comune, e l'incidente sembra chiuso. «Ma alcuni giorni dopo - dice, in lacrime, la donna - arriva, per ripicca, un'ordinanza del sindaco che ci intima di estirpare le nostre piante perchè sorgono su terreno comunale, piante che, vorrei far notare, furono fatte crescere con l'assenso del sindaco. L'ordinanza è chiara: ci provvederemo noi, ci penserà il Comune».

Olga Martinotti non ha dubbi: è stata «vendetta» del Comune per le sue proteste. «E' assurdo - dice - prendersi delle rivincite colpendo gli affetti più intimi di una famiglia, per giunta proprio durante le celebrazioni per i defunti».

Gli abitanti di Caresanablot si augurano che, alla fine, prevalga il buonsenso. Sono in molti a far notare che il sindaco non è certo persona insensibile a questi problemi e che quindi l'incidente verrà composto entro pochi giorni.

[g. mo.]

Successo per l'ultima nata di casa Fiat presentata in due concessionarie cittadine

Piace la «silenziosissima» Punto

Pubblico numeroso ieri per l'esposizione dell'auto: ad attirare l'attenzione sono stati soprattutto la scarsa rumorosità e i bassi consumi. Il tecnico Cataldo Viola: «Le vendite? Pensiamo che possano andare bene»

VERCELLI. E' stata presentata, ieri mattina, la Punto, l'ultima vettura nata in casa Fiat. I vercellesi hanno potuto ammirare questo modello in due concessionarie della città: l'appuntamento, che ha avuto un buon successo di pubblico, si è svolto nei saloni di Autovandone e alla Fiat Caloria. E agli automobilisti interessati al modello è stata offerta la possibilità di provare la vettura.

Ieri, è stata, comunque, una giornata speciale per la Punto che è stata presentata anche in altre numerose concessionarie italiane, in Germania e in Francia. Parlano chiaro gli ultimi dati: le ordinazioni per la Punto hanno raggiunto, complessivamente, il tetto delle centomila richieste.

Soffermandosi sui comfort della vettura i tecnici dell'Autovandone definiscono la Punto «una macchina che offre subito, a prima vista, un'impressione di solidità». E spiegano che «la gente troverà tante piccole interessanti cose».

I vercellesi osservano la «Punto» ultima nata di casa Fiat presentata ieri in due concessionarie della città. I bassi consumi e il motore silenzioso attirano l'attenzione del pubblico. Nella foto di Greppi l'esposizione da Caloria

Osserva Cataldo Viola, responsabile del settore vendite: «I vercellesi erano incuriositi da questa vettura: sono rimasti colpiti soprattutto dalla silenziosità del motore. Stando ai primi commenti, pensiamo che le vendite possano andare bene».

Questo modello si presenta con una gamma di motori molto articolata, in grado di soddisfare sia esigenze di massima economia sia di grande sportività.

In tutte le versioni, infatti, il motore offre prestazioni interessanti a livello di consumi: soprattutto per quanto riguarda la versione con il diesel. [g. mo.]

Dall'Arciere

Medicinali e viveri per la Croazia

VERCELLI. Dieci quintali di medicine e generi alimentari sono stati consegnati alla Caritas di Volosko, durante la terza spedizione umanitaria che la cooperativa l'Arciere ha organizzato negli ultimi due anni. Volosko è un piccolo centro della Croazia.

La raccolta questa volta è stata superiore alle aspettative e parte dei viveri dovrà essere inviata con una quarta spedizione, prevista per il periodo natalizio. I farmaci sono, invece, arrivati tutti a destinazione. Alla raccolta ha contribuito anche la catena di ipermercati «Continente» cui è partita una parte dei generi alimentari. Nelle cittadine croate gli aiuti sono stati consegnati ai responsabili della Caritas locale, all'interno di un campo d'accoglienza dove alloggiano centinaia di profughi fuggiti dalle zone più colpite degli scontri armati.

Da questo campo è stata organizzata la distribuzione alle popolazioni che più necessitano di viveri. [g. mo.]

IL TACCUINO DELLA PROVINCIA

LETTERE AL GIORNALE

Multe a chi parcheggia in via Cavour

Sono sempre più sporchi i portici di piazza Cavour. Sono un commerciante del centro storico e ogni mattina alle 8 perdo almeno un'ora per pulire la mia parte di porticato. Questa volta quando parlo di sporcizia non mi riferisco a cartacce, lattine, mozziconi di sigarette eccetera, ma ai bisogni che i cani continuano a fare davanti alle nostre vetrine.

La colpa ovviamente non è dei simpatici quattrozampe, ma dei loro proprietari che li osservano, mentre fanno pipì, e nulla fosse. A questo punto per insegnare un po' di educazione a queste persone penso che non ci siano altre soluzioni che costringerli a pagare una multa particolarmente salata.

Lettera firmata, Vercelli

Quel semaforo rosso che porta in via Italia

Le recenti disposizioni in materia di viabilità hanno messo a dura prova gli automobilisti che transitano in centro. Ma alla selva di sensi unici e divieti di sosta si aggiunge l'ostacolo del semaforo all'incrocio tra le vie Italia, XX Settembre e Gramsci.

Via Italia è isola pedonale, quindi il passaggio è esclusivo dei pedoni, mentre il traffico è molto intenso sulle altre due strade. Ora il semaforo ha tempi davvero estenuanti per il rosso, e conseguenza che l'intenso movimento di auto e furgoni subisce continui rallentamenti.

Chiedo ai responsabili del traffico se non sarebbe meglio, allungare il «verde» per consentire un flusso più regolare. Da automobilista dico: meglio pedoni in attesa al semaforo che le auto. Senza contare che la coda vetture a motore provoca più inquinamento.

Lettera firmata, Biella

Le lettere, di lunghezza non superiore alle trenta righe dattiloscritte, devono essere indirizzate alle redazioni di Vercelli (via Duchessa Iolanda 20) o di Biella (via della Repubblica 29). Le lettere devono, inoltre, essere corredate d'indirizzo.

NUMERI UTILI

Vercelli: (0161) 213.000 Croce Rossa; **Cigliano:** (0161) 44.800 - 43.108; **Gattinara:** (0163) 832.600; (0161) 82.91; **Trino:** (0161) 801.485; **Biella:** (015) 20.100 - 20.101; **Borgosesia:** (0163) Cavaglià; (0161) 966.066; (015) 922.123; **Varallo:** (0163) 54.454; **Crescentino:** (0161) 841.122; **Volontari Soccorso Grignasco:** (0163) 416.517.

PRONTO SOCCORSO

Sant'Andrea, telefono (0161) 593.333; ambul., telefono 57.500; Santhià telefono (0163) 822.245; **Santhià:** telefono (0161) 929.211; **Biella:** telefono (015) 350.3313.

FARMACIE DI TURNO

A **Vercelli** oggi è di turno con apertura obbligatoria (9-12,30 e 15-20 a battenti aperti; 12,30-15 e 20-9 a battenti chiusi e con chiamata con ricetto medica urgente): *Dott. Carlo Giachino*, piazza Cavour 48, tel. 64297.

A **Biella** turno principale: *Dr. Nando Bellestrini*, via Pietro Micca 8, tel. (015) 25.22.071; turno sussidiario: oggi chiuso. Orario turno principale delle farmacie: 9-12,30 e 15-19,30 compresi i giorni festivi. Nelle altre ore la farmacia apre su presentazione di ricetta medica urgente. Per gli altri Comuni della Provincia, le farmacie svolgono anche la reperibilità notturna, su chiamata, dietro presentazione di ricetta.

Serravalle *Dr. Pio Passerini*, c. Matteotti 217, tel. (0163) 459761

Borgosesia: *Dr. Giuseppe Cerra*, piazza Mazzini 35, tel. (0163) 22.256

Varallo: *Dr. Stefano Gino*, piazza De Gasperi 4, tel. (0163) 54.

Pralungo: *Dr. Gino Scavola*, via Marconi 5, tel (015) 571.295

Sordevolo: *Dott.sa Emanuela Canuti*, via E. Bona 6, t. (015) 256.2473

Viverone: *Dott.sa Lidia Ruffino Clerico*, via Provinciale 76, t. (0161) 987019

Donato: *Farmacia Cosma e Damiano*, via Martiri della Libertà 29, tel. (015) 641.948 e **Benna** *Dr. Erminio Zamboldi*, via 4 Novembre 7, tel. (015) 682.11.02 (turno suss. festivo valevole solo per la giornata di domenica 7 novembre dalle ore 8 alle ore 12,30)

Biogllo: *Dr. Marco Del Conte*, piazza Vittorio Veneto 3, tel. (015) 441.320

Cossato: *Far. San Raffaele*, via Marconi 69/a, tel. (015) 94.156

Scopello: *Dr. Renzo Barbiero*, via Mera 14, tel (0163) 71.196.

GUARDIA MEDICA

Vercelli: telef. (0161) 255.050; **Arborio:** telef. (0161) 65.384; **Biella:** telef. (015) 20.848/9; **Borgosesia:** telef. (0163) 25.513; **Cavaglià** telef. (0161) 96.470; **Cigliano:** telef. (0161) 44.524; **Cossato:** telef. (015) 922.801; **Crescentino:** telef. (0161) 842.855; **Gattinara:** telef. (0163) 835.411; **Santhià:** telef. (0161) 929.200; **Trino:** telef. (0161) 829.585.

STATO CIVILE

VERCELLI

NATI. Maria Morena Schiavone, Daniele Secci, Rolando Soriano.

MATRIMONI. Raffaele Buonintante, 33 anni, impresario edile e Giovanna Cordio, 32 anni, operaia; Donato Macrì, 6 anni, agente polizia penitenziaria con Layla El Adia, 21 anni, in 5 di occupazione.

BIELLA

NATI. Valeria Piccioni, Lorenzo Ramella Pezza.

MORTI. Domenico Omarini, 81 anni, pensionato; Premina Delordi, 79 anni, pensionata.

OCCHIEPPO INFERIORE

NATI. Luca Pezzini.

MORTI. Romana Marangon, 80 anni, pensionata.

SI SPOSERANNO. Giuseppe Piacenza, 27 anni, agente di polizia, con Ilania Filippone, 19 anni, casalinga.

ATTIVITA' AMMINISTRATIVA

Biella. L'ente parco Burcina ha indetto un concorso dal titolo «Proposte didattiche verde», indirizzato a tutti gli insegnanti e agli educatori ambientali. Ai dieci concorrenti vincitori sarà assegnato un premio di 200 mila lire. Gli interessati possono preannunciare la propria iscrizione preferibilmente entro il 15 novembre all'ente riserva naturale Parco Burcina «Felice Piacenza» presso il Comune di Biella, in via Tripoli 48.

GLI APPUNTAMENTI

LA NOTTE DEL «PORTO»

A cura della Pro loco

Oggi a Fontanetto Po verrà ricordato lo scampato pericolo durante la notte di fine settembre di quest'anno, quando, a causa una gigantesca piena, il traghetto (in dialetto «porto») che unisce le due rive del Po è stato trascinato a valle dalla furia delle acque. Alle 12, nel padiglione comunale, si ricorderanno le ore difficili, prima per portare in salvo Federico Ferraretti, che aveva tentato disperatamente di «imbrigliare» il natante, poi per recuperare lo stesso traghetto. Sarà l'occasione per brindare alla ristrutturazione del caratteristico mezzo di trasporto e continuare poi con un pranzo.

COMMEMORAZIONI

In ricordo dei caduti

Questo è il calendario della manifestazione che avrà luogo a Saluggia, nella giornata di oggi, per onorare i caduti di tutte le guerre. Alle 10 ci sarà un raduno nella piazza del Municipio. Il corteo, con la banda musicale «Don Bosco», raggiungerà il cimitero, dove verrà deposta una corona di fiori sulla lapide che ricorda i caduti della «Grande guerra». Alle 11, autorità e associazioni combattentistiche assisteranno alla celebrazione della messa nella chiesa di San Grato. Al termine della funzione religiosa verrà deposta un'altra corona davanti al monumento dei caduti che si trova nella piazza del Municipio.

RADUNO IN COSCRITTI

Festeggiano «quelli del '22»

Coscritti e coscritte vercellesi appartenenti della leva del 1922 si ritroveranno oggi nel capoluogo per il tradizionale convivio d'ogni anno. Assisteranno alla messa in Billiemme alle 10,15, mentre alle 13 si svolgerà il pranzo sociale al ristorante Alfa di via Manzone.

Per la casa degli anziani

A Costanzana, nei locali dell'ex asilo nido di via Libertà, oggi alle 16,30 si svolgerà una pubblica assemblea il cui argomento guarderà la Casa di riposo «Don Giacomo Opezzo».

LA STORIA

1968
LA TRAGEDIA
DELL'ALLUVIONE

Stamane a Mosso le manifestazioni in memoria delle 58 vittime della piena

Una valle di acqua e di fango

La notte del due novembre fiumi e torrenti del Biellese ruppero gli argini e invasero i centri abitati
La commemorazione nella chiesa a Falcero di Campore, rintocchi di campana in ogni paese

VALLEMOSSO QUESTI sono i giorni del dolore, dell'amarezza e dei ricordi che riportano indietro di venticinque anni. Era la notte del due novembre del '68, la pioggia e il maltempo imperversavano sul Biellese giorni, quando i torrenti e i corsi d'acqua, già ingrossati paurosamente, ruppero gli argini. Una tragedia che nessuno potrà mai dimenticare: nella terribile alluvione persero la vita persone che vivevano nei principali centri della vallata.

Si strinsero nel dolore Pettinengo, Callabiana, Strona, Mosso Santa Maria, Valle San Nicolao, Camandona e Pistolesa. A Veglio un'intera famiglia sepolta da frana. Restavano soltanto lacrime sconforto. E tutt'attorno desolazione.

Sono passati venticinque anni allora per ricordare quel terribile due novembre che portò morte disperazione oggi si svolgerà una cerimonia alla frazione Campore di Mosso. Una manifestazione semplice e toccante, come ormai avviene ogni anno, in memoria delle vittime: proprio nella chiesa di Falcero di Campore furono raggruppate la maggior parte delle salme. Sempre questa mattina, i paesi vicini ricorderanno la paurosa alluvione i rintocchi delle campane.

I gravi danni provocati dal maltempo di qualche settimana fa ci fanno sentire ancora più vicini alla tragedia del '68. Anche allora si contarono miliardi di danni in delle zone più fiorenti, fulcro vitale dell'economia biellese.

Ma le cronache di quei giorni parlarono soprattutto delle vittime: della giovane sposa di Veglio trovata abbracciata il figlio che tentava salvare, dell'artigiano, padre di due bimbi, che perse la vita trascinato dalla corrente del fiume, mentre rientrava a dall'azienda in cui lavorava. E ancora si ricordano le anziane donne della frazione Monte che morirono travolte da frana.

Ondate enormi di acqua di fango devastarono sedici paesi: intere fabbriche vennero spazzate vie completamente merse. fu si trovò improvvisamente solo: senza figli, senza alcun parente con cui dividere dolore.

Lo scenario Valle Mosso era desolante: la gente cercava di recuperare qualcosa dalle macerie, ma spesso trovava nulla. I telefoni lungo isolati, i cavi della luce bruciarono e i ponti crollati tolsero per giorni la possibilità di ogni contatto con gli altri centri della provincia. I soccorsi arrivarono il novembre, quando s'iniziò a recuperare le salme, svuotare dal fango le case e i piccoli stabilimenti industriali. Oggi tutto il Biellese torna a ricordare i 58 morti, le vittime della tragica alluvione che nessuno ha mai dimenticato.

Marcello Moreo

Due immagini della terribile alluvione del 2 novembre che provocò morti nei paesi della Valle di Mosso Oggi, ogni anno nella chiesa di Falcero di Campore ricordare vittime dell'ondata di acqua e di fango. Intere fabbriche furono spazzate piena i ponti crollati e i cavi della luce bruciati isolarono per più giorni l'intera

L'Isola commossa ricorda

A Vercelli premi e filmati nel rione invaso dalla Sesia

Venticinque anni fa, proprio in questi giorni, il rione Isola e parte del Vercellese furono sommersi dalle acque della Sesia che provocarono danni incalcolabili. Nel solo rione, oltre cinquanta attività industriali, commerciali ed artigiane furono cancellate. Da quel durissimo colpo, malgrado gli abitanti si siano battuti accanitamente, il quartiere si è mai del tutto ripreso.

Quei terribili momenti, che hanno segnato la vita e la cultura di una parte della città, sono stati ricordati l'altra sera, nell'aula magna delle scuole elementari «Marconi», gremita di pubblico, grazie all'iniziativa del club «I Senza Camisa». Tra i presenti, anche molti coloro che presero parte alle operazioni di soccorso. Sono intervenuti: padre Angelico, il parroco francescano di allora, Bianca Grasso-Suman, Aldo Massa e Natale Porta, che lavorarono in prima fila.

Durante la serata hanno preso la parola anche il presidente della Provincia Gilberto Valeri e il parroco del quartiere, don Cesare. Sono state proiettate due pellicole sull'avvenimento: una girata dallo stesso padre Angelico, l'altra da Vittorio D'Armiento. Nell'intervallo dei due filmati, l'assessore Roberto Bossi ha ricordato le conseguenze della piena del fiume Sesia inquadrandole nell'ottica di oggi, mentre Sergio Rigolone ha letto una sua poesia sull'alluvione. Erano presenti anche l'assessore al Commercio Gianna Ardizzone, il senatore Baiardi, rappresentanti dei vigili del fuoco, della Croce rossa e di molti altri enti vercellesi.

Nel pomeriggio di ieri, sempre alla «Marconi», sono stati assegnati riconoscimenti agli alunni del II circolo che hanno partecipato alla mostra di disegni sull'alluvione. Numerosi premi sono offerti «La Stampa». Ammirate le fotografie che scattò all'epoca il fotoreporter Luciano Baita. [f. l.]

IN BREVE

Due uomini in manette per furto aggravato

I carabinieri hanno arrestato due persone, furto aggravato: sono Michele Caruso, anni, di Santhià, che avrebbe rubato alcuni oggetti da un'auto in sosta, Luigi La Spina, 36 anni, di Alice Castello. [g. bu.]

VERCELLI

L'Ilva vende i suoi terreni

L'Ilva gestioni patrimoniali del gruppi Iri Sofinpar ha deciso di mettere in vendita, con bando di offerte pubblica, le sue proprietà, in particolare quelle situate in Piemonte. Più precisamente verranno ceduti fabbricati, appezzamenti di terreno di destinazione agricola, industriale e artigianale, terreni boschivi per un'estensione che da varia da 800 a mila metri quadri, situati nelle province di Torino, Vercelli, Novara ed Alessandria. Inoltre sarà venduta l'ex miniera di ferro di Traversella, in provincia di Torino. La maniera, pur in disuso, rappresenta una «chicca» per i collezionisti di minerali per i molti ricercatori. [g. mo.]

BIANZE'

Ferraris assessore al Commercio

Il democristiano Cesare Ferraris è il nuovo assessore Commercio del piccolo centro ver- L'esponente democristiano subentra nell'incarico a Silvana Farè che aveva dato le dimissioni, durante l'ultimo consiglio comunale, per divergenze sulla vicenda della casa di riposo Terzago. [g. mo.]

Bloccata banda di zingari con un chilo di oro frutto di furti

Borgosesia, giovane arrestato con dieci grammi di eroina

NOVARA. Sette persone sono state arrestate dai carabinieri durante servizio coordinato svoltosi nella notte fra venerdì sabato. Una di queste operazioni ha portato al recupero di quasi un chilogrammo d'oro, gran parte del quale era stato rubato Massimo Visconti. Non si esclude che possano anche essere il frutto di furti compiuti nel Vercellese.

quantitativo di oggetti preziosi, anelli, collane, bracciali, orologi - una sorta di gioielleria ambulante - è a bordo una Mercedes con tre zingari a bordo a Magnago. Al volante della grossa auto c'era un minorenne, S. B. di Torino, 15 anni. Con lui viaggiavano due donne: Veseninka Dragutinovic, 18 anni, Fatima Telesz, 30 anni.

Sull'auto avevano quel ben di Dio di oggetti d'oro. I carabinieri, che li fermati insospettiti dalla giovane età del conducente dell'auto, hanno chiesto al terzetto la provenienza tutto quell'oro. La risposta è stata evasiva e per i nomadi sono scattate le manette.

Stefano Zerbini, 19 anni

alcune iniziali negli oggetti rinvenuti i carabinieri sono riusciti a risalire a uno proprietari che poco tempo fa avevano denunciato furto.

Durante la stessa operazione coordinata, i carabinieri hanno tratto in arresto una sorta di soprimula nomade, la di- Mico Nenadovska. Era ricercata in tutto il Piemonte in quanto colpita quattro ordini cattura.

In prossimità dell'autogrill Pavesi è arrestato un giodi Borgosesia, Stefano Zerbini di anni. Fermato nel posto di ristoro - dove spesso i carabinieri di Novara hanno operato arresti di spacciatori - è stato trovato in possesso di una diecina di grammi di eroina.

Sempre all'autogrill Pavesi è stato bloccato a Francesco Veneruso, 48 anni, di Napoli ma con residenza a Torino. Aveva appena scambiato delle banconote da 100 mila false. Aveva con se anche un certo quantitativo di dollari contraffatti.

Colpito da ordine di custodia cautelare, un novarese, Giovanni Cannaddu, 34 anni, pregiudicato, è stato portato in carcere sempre carabinieri di Novara. È infine c'è da segnalare l'arresto di ieri di Salvatore Montaldo, un siracusano di 31 anni, ladro di auto.

CONSORZIO PER LA FORMAZIONE PROFESSIONALE NEL CANAVESE

REGIONE PIEMONTE — CON IL CONTRIBUTO DEL Fondo Sociale Europeo — Città di Ivrea

CORSO POST LAUREA IN
OFFICE PRODUCTIVITY TOOLS
SEMESTRALE (800 ORE)
RIVOLTO A GIOVANI
LAUREATI O IN PROCINTO DI LAUREARSI

CORSO POST LAUREA IN
TEORIE E TECNICHE DI COMUNICAZIONE MULTIMEDIALE
500 ORE
RIVOLTO A LAUREATI IN MATERIE UMANISTICO LETTERARIE
OBIETTIVI
Arricchire valenze culturali universitarie fornendo conoscenze sulle tecnologie informatiche tramite lo sviluppo temi relativi alla comunicazione strumenti multimediali

CORSO POST DIPLOMA IN
MARKETING DEI PRODOTTI E DEI SERVIZI
500 ORE
RIVOLTO A GIOVANI DIPLOMATI
OBIETTIVI
Integrare preparazione scolastica dei diplomati con conoscenze specifiche ed esperienze applicative relativo all'area del marketing delle vendite

CORSO POST LAUREA IN
GRAFICA ED EDITORIA ELETTRONICA
ANNUALE (1200 ORE)
RIVOLTO A DONNE
POSSESSO LAUREA
IN MATERIE UMANISTICO LETTERARIE

CORSO POST DIPLOMA IN
CONTABILITA' AZIENDALE INFORMATIZZATA
SEMESTRALE (650 ORE)
RIVOLTO A DONNE
IN POSSESSO DI DIPLOMA
DI MATURITA' TECNICA COMMERCIALE
O TITOLO EQUIPOLLENTE

Centro per le Tecnologie Informatiche
CARLO GHIGLIENO

per informazioni ed iscrizioni
(0125) 53039-53341
SALERANO (IVREA)

I popolari di Pedrale nuovo gruppo consiliare

Crescentino, molti dc si convertono a Segni

CRESCENTINO. C'è un nuovo gruppo politico nel Consiglio comunale: è quello di «Popolari per la riforma» di Segni, che per ora è rappresentato dal solo Luca Pedrale ma che sarebbe appoggiato dalla maggior parte degli ex componenti del direttivo della locale sezione dc, tutti come Pedrale usciti dallo scudocrociato.

Fra questi figurano l'ex segretario organizzativo Fabrizio Finocchi, l'ex segretario amministrativo Luigi Primomo, il delegato giovanile Emanuel Faletti, la delegata femminile Rosetta Giraldo. Pedrale i suoi amici sono usciti dalla dc ma senza sbattere porta: stranamente le loro critiche si appuntano più verso i socialisti che verso gli ex amici di partito nei confronti dei quali sul piano umano che politico - spiega Pedrale - i rapporti rimangono buoni, con i quali auspichiamo una futura collaborazione».

«Il nostro obiettivo - aggiunge - è quello costituire una grande forza di semplici cittadini di area cattolica, liberaldemocratica e riformista, per dare una svolta a Crescentino che intossicata dal clientelismo, dell'arroganza e dalla superficialità dei suoi attuali amministratori». Fra l'altro Pedrale denuncia una «gestione assurda dell'urbanistica che ha recentecostretto cittadino presentare alla magistratura un esposto contro giunta e la Commissione urbanistica per un presunto abuso edilizio».

La filippica di Pedrale non risparmia le persone: l'attuale sindaco ambirebbe ad essere riconfermato, ma sarebbe avversato da alcuni attuali assessori del suo stesso partito che nutrono eguali ambizioni soprattutto «da chi propone nuove candidature per avere sotto il suo diretto controllo il futuro sindaco». [w. ca.]

Ieri un convegno per le prossime iniziative

Biella, sul volontariato gli studenti raccolta

BIELLA. Erano quasi 200 l'estate i ragazzi che hanno partecipato agli stage estivi volontariato: in alcuni istituti hanno intonacato i muri, nei quartieri hanno organizzati centri estivi per i più giovani, in altre si sono trovati fianco fianco con persone che hanno costante bisogno di assistenza e sostegno. E ieri le esperienze degli studenti dei Geometri, dell'Iti di Biella e di Santhià, del Liceo scientifico, dell'Ipi, del Bvo e dell'istituto professionale di Mosso Santa Maria state discusse durante un incontro organizzato dal comitato che ha promosso l'iniziativa. Fra le riflessioni e gli scambi di esperienze, i ragazzi hanno affrontato i nuovi progetti per l'estate del '94.

Ha spiegato Riccardo Bresciani, degli insegnanti che ha seguito l'iniziativa: «In tre anni l'idea lanciata dai Geometri ha preso dimensioni ragguardevoli. All'inizio erano sole quindicina gli studenti disponibili, poi siamo saliti ad una sessantina e la scorsa estate a circa duecento».

Gli stage di volontariato si svolti alla Domus Laetitiae, alla comunità Il Punto, nella parrocchia e nel quartiere del Villaggio Lamarmora, alla comunità Del Monte di Colla di Netro, alla Casa della divina provvidenza di Biella e Bioglio, centro estivo di Chiavazza, al Wwf, alla Comunità montana Alta valle Cervo all'associazione Per contare di più Mongrando.

«In questi giorni elaboreremo i nuovi progetti e contiamo in modo particolare sui capi d'istituto per l'indispensabile sostegno morale e pur gli eventuali sugerimenti relativi alla valorizzazione di iniziativa nata dentro la scuola e per la scuola», conclude Bresciani. [p. g.]

Cento stress... una valigia

AGENZIA VIAGGI SCARAMUZZI
VIA ITALIA, 11 - BIELLA - TEL. 015/32243

Un'idea: Mexico City, volo andata/ritorno da £. 1.000.000

Per la pubblicità su LA STAMPA
PK publikompass
V. Duchessa Jolanda 20 - 13100 Vercelli
Tel. (0161) 250.754-62.592

GOLF CLUB LAGO DI SALASCO
Vercelli, pratica in cinque 3
IL CAMPO È APERTO A TUTTI
95904

LA STAMPA

PIEMONTE PARCHI

REGIONE PIEMONTE
ASSESSORATO PARCHI

COORDINAMENTO
NAZIONALE DEI PARCHI
E DELLE RISERVE NATURALI

.....TRACCE.....

CON IL PATROCINIO DEL MINISTERO DELLA PUBBLICA ISTRUZIONE

Un grande concorso aperto a tutti. Studenti e studenti. Soli o in gruppo.

Tracce (segni, impronte, scritte) di animali e di persone, naturali o umane, tracce reali o immaginarie, in un parco naturale o nell'ambiente in cui si vive ogni giorno, per costruire insieme un grande atlante di luoghi reali e sognati. Tracce da rappresentare con foto, disegni, carte, mappe, plastici, calchi, giochi, video, software o con qualsiasi altra tecnica

MIGLIAIA DI PREMI

Per i lavori migliori (o a estrazione fra tutti i partecipanti):
una stazione multimediale, PC, Notebook, Mountain bike offerti da **SuperComputer**,
Zaini, tende, sacchiletto, videocassette, portafogli offerti da **Ferrino**,
Voli destinazione Europa/ Mediterraneo
offerti da

Nouvelles Frontières

in collaborazione con
école
Idee per l'educazione

Informati subito, compilando il coupon pubblicato qui a fianco.
Ai primi 1000 richiedenti sarà inviato in dono *Le sfide della vita*, di Attenborough, i successivi 3500 *Le meraviglie degli animali*.
Fra tutte le richieste pervenute inoltre sorteggiate 5 copie *Grande Enciclopedia Generale De Agostini* (32 volumi) e 500 copie del *Grande Atlante d'Europa De Agostini*.
I volumi saranno offerti da

ISTITUTO GEOGRAFICO

I lavori devono essere inviati entro il dicembre 1993

Tel/Fax 011. 546667 (24h)

Per ricevere ulteriori informazioni ritagliare il coupon e inviarlo a
école - Concorso Tracce
via S. Francesco d'Assisi, 3
10122 Torino

Desidero ricevere, gratuitamente e senza impegno, maggiori informazioni sul concorso "TRACCE"

NOME
COGNOME
INDIRIZZO
PV CAP TEL FAX

SCUOLA
INDIRIZZO
PV CAP TEL FAX

Puoi ritirare il materiale informativo e consegnare i tuoi lavori anche presso i seguenti supermercati e ipermercati Coop Novacoop:

• **Vercelli**, Corso Prestinari 112 • **Vercelli**, Largo Chatillon 10 • **Borgosesia**, via Vittorio Veneto • **Ponderano - Biella**, s.s. 143 per Torino - c/o *Centro Commerciale le Piramidi* • **Santhià**, via Beato Ignazio 7.

TENDE · ZAINI · SACCHILETTO

Gruppo Novacoop coop ipercoop

SUPERCOMPUTER NUMEROVERDE 1678 - 13022

Lions Club Torino Stupinigi

E' sempre più rigorosa la gestione dell'Istituto autonomo case popolari

Iacp: nuova ondata di sfratti

In due anni sono salite [redacted] 100 le cause intentate per la rescissione del contratto. Una ventina sono già esecutive, ma il numero è destinato a crescere. C'è chi non paga il canone [redacted] anche chi subaffitta

BIELLA. Ancora sfratti in vista allo Iacp. Ieri in tribunale si [redacted] infatti svolta un'udienza per decidere se allontanare o no una famiglia risultata morosa: la [redacted] di rescissione del contratto di affitto è la centesima, in due anni, intentata dall'Istituto autonomo delle case popolari. Dei 100 nuclei famigliari finiti nel mirino della commissione alloggi, presieduta dal pretore dirigente del tribunale di Biella Luigi Bove, 20 sono già stati allontanati ed [redacted] prevista un'altra ondata di sfratti.

Dei nuclei che prossimamente saranno invitati a lasciare i locali dello Iacp, il 65 per cento sarebbero morosi. Il [redacted] risulterebbe invece proprietari [redacted] abitazioni [redacted] altre regioni, [redacted] l'ultimo 5 sarebbe stato scoperto [redacted] a subaffittare l'alloggio [redacted] gli era stato assegnato.

«Sono percentuali che la dicono lunga sul nostro modo di gestire il patrimonio immobiliare - dice [redacted] presidente dello Iacp di Biella, Franco Bielli -. Il consiglio crede fermamente in un'impostazione rigorosa, per identificare chi [redacted] si comporta [redacted] modo corretto. Questa linea di intervento non [redacted] quindi solo diretta a sanare le irregolarità, [redacted] anche a salvaguardare i diritti di chi, invece, ha sempre rispettato le regole».

Aggiunge Franco Bielli: «Gli affitti vanno [redacted] un minimo [redacted] 13 mila lire al mese, pagate ad esempio da alcuni anziani negli alloggi ristrutturati in via Schiapparelli, ad un massimo che sono le cifre specificate dall'equo canone, cioè 350, [redacted] mila lire, per famiglie multireddito. Bisogna ammettere che questi canoni sono talmente bassi da [redacted] consetire nemmeno la manutenzione degli stabili. C'è da sperare che la riforma Iacp, in [redacted] al governo, riveda per prima [redacted] gli affitti».

Sono 1500 le famiglie che nel Biellese abitano negli alloggi [redacted] Iacp

Ma, nonostante questi minimi tutti di spesa, [redacted] mancano i casi di accertate irregolarità. «La maggior parte non paga - conclude il presidente -. Ma, grazie [redacted] controllo dei modelli 740, abbiamo scoperto delle famiglie che, pur abitando in alloggi Iacp, [redacted] proprietarie [redacted] altre case nel paese [redacted] origine. Non solo: più [redacted] una volta abbiamo sorpreso persone che subaffittavano ad altri l'alloggio». [d. p.]

In appalto

Nuovi alloggi a Pavignano

BIELLA. Il futuro dello Iacp nel Biellese sarà in discussione mercoledì [redacted] Palazzo Oropa. Il presidente Franco Bielli incontrerà tutti i sindaci degli 80 Comuni della nuova provincia che fanno parte dell'Istituto autonomo case popolari. L'obiettivo dell'incontro sarà quello di pianificare la costruzione, in edilizia convenzionata, di nuovi [redacted] loggi, in vista soprattutto della possibilità di ottenere parte dei finanziamenti promessi dallo Stato per questo importante settore.

«Lo ha [redacted] ribadito il ministro: ci sono 13 mila miliardi disponibili per gli Iacp - spiega Bielli -. [redacted] tratta di denar[redacted] proveniente dagli ex finanziamenti Gescal e bisogna fare in modo [redacted] non perdere questa fondamentale opportunità. Soltanto con nuove unità abitative potremo far fronte a tutte le richieste».

Attualmente abitano in alloggi Iacp 1500 famiglie. L'Istituto ha già aperto un cantiere a Chiavazza per [redacted] costruzione di 57 alloggi, mentre [redacted] già stata indetta la gara d'appalto per la realizzazione di altri [redacted] appartamenti [redacted] Pavignano.

Franco Bielli nel '91 è stato eletto presidente dello Iacp biellese

«Ma qu[redacted] numero è ancora insufficiente - continua [redacted] presidente -. Non bisogna dimenticare infatti che sono numerose le persone con enormi difficoltà di reddito [redacted] che hanno, come problema principale, proprio la casa. Per questo mercoledì dovremo gettare la basi per studiare iniziative sul territorio, per trovare nuovi spazi».

Conclude Bielli: «Infine [redacted] nostro lavoro dovrà proseguire nel reperire tutti gli strumenti urbanistici per partecipare così ai piani pluriennali finanziati da Roma. Con la certezza di agi[redacted] sempre in modo preciso e rigoroso».

BREVE

Il viadotto crollato a Biella, tutti i perché

«C'era una volta il ponte», è il tema del dibattito in programma domani alle 20,45 all'Iti di Biella, organizzato dall'associazione culturale «Falconia». All'incontro, che ruoterà attorno al crollo del viadotto della tangenziale di Chiavazza, interverranno il capocantoniere dell'Anas Geromel, [redacted] sindaco di Biella Susta con l'assessore Vittorio Barazzotto e gli onorevoli Ronzani del pds e Aimone di Lega nord. [d. p.]

[redacted] RAZI[redacted]

Comunità montana Valsessera, giunta e deleghe

Aurelio Viétti, neo presidente della Comunità montana Valle Sessera, ha distribuito le deleghe agli assessori: Lucio Aimone, ambiente e urbanistica; Giovanni Capri, territorio e protezione civile; Mario Nobile, commercio, industria e artigianato; Ermanno Raffo, bilancio, agricoltura e montagna; Riccardo Robiolio, sanità [redacted] assistenza; Vittorino Tonella, sport e turismo. Al presidente restano i compiti di programmazione, gestione del personale e i rapporti con gli altri enti. [d. p.]

[redacted]

Dal Fondo Tempia nuovi strumenti per l'ospedale

Il Fondo «Edo Tempia» per la lotta ai tumori ha provveduto [redacted] questi giorni all'acquisto di un broncoscopio ad alta risoluzione, per [redacted] reparto di pneumologia dell'ospedale di Biella. La donazione è stata fatta in memoria di Luigi Fiora, il compianto primario del reparto. Alla divisione di urologia è invece stato destinato un dosatore di farmaci. [p. g.]

VOLONTARIATO

Un corso per l'assistenza agli anziani

A partire dal [redacted] novembre si svolgerà a Biella un [redacted] di formazione per volontari e obiettori che intendono accostarsi al servizio [redacted] assistenza agli anziani. [redacted] tratta di 7 incontri serali organizzati dalla «Casa di giorno». Le iscrizioni si ricevono in questi giorni telefonando allo 015 401088, dalle 9 alle 12. [p. g.]

MOSTRE

[redacted] Mezzano [redacted] mostre [redacted] canapa [redacted] [redacted] fra Dolcino

Proseguono oggi, a cura dell'ente scuola e del Gruppo giovani di Mezzana Mortigliengo, due mostre allestite nelle sale della ex scuola elementare della frazione Montaldo. La prima rassegna s'intitola «C'era una volta la canapa»: è un allestimento che [redacted] dal [redacted] al tessuto sino alla confezione [redacted] indumenti. La seconda invece porta il titolo «Sui sentieri di fra Dolcino», fotografie e documenti che ripercorrono le vicende del frate ribelle. Gli orari: 10-12,30 e 14-18. [p. g.]

Lega e magistrati

Domani Regis interrogato in procura

BIELLA. E' slittato a domani l'interrogatorio del segretario provinciale della Lega, Claudio Regis, indagato dalla procura di Biella per vilipendio alla magistratura. Inizialmente [redacted] [redacted] fronto [redacted] previsto ieri mattina ma, come ha spiegato lo stesso procuratore Gumina, «Mi [redacted] stato chiesto un rinvio [redacted] l'ho con[redacted]

L'esponente politico, in un'intervista [redacted] un giornale, aveva rilasciato dichiarazioni fortemente polemiche, tanto da suscitare l'immediata reazione del procuratore. Gumina aveva così inviato al ministro Conso una copia delle dichiarazione di Regis, chiedendo l'autorizzazione a procedere nei confronti del segretario provinciale [redacted] consigliere comunale a Biella.

Il ministro Conso ha dato [redacted] libera all'inchiesta e il procuratore ha immediatamente spedi[redacted] a Regis un invito a comparire nel suo ufficio. «Lo aspetto domani - ha spiegato [redacted] magistrato -. Se il signor Regis non verrà, sarò obbligato a citarlo in giudizio». [d. p.]

Domani l'incontro per la vendita del teatro di piazza Martiri

Sociale, è la resa dei conti tra Comune e palchettisti?

BIELLA. [redacted] una parte i palchettisti del Sociale, dall'altra l'amministrazione comunale e i responsabili del lascito Villani: le due «fazioni» si fronteggeranno domani sera per discutere le sorti dell'ottocentesco teatro di piazza Martiri.

C'è tensione ed è difficile dire se l'incontro potrà risolvere definitivamente la questione «Villani». La maggior parte dei palchettisti (sono i proprietari dell'immobile), [redacted] propensa [redacted] firmare un accordo con il Comune per vendere [redacted] Sociale, ma condizioni e prezzo sono ancora da stabilire. E se [redacted] gioco fino a pochi giorni fa sembrava quasi fatto, ora la cessione del teatro [redacted] è più così scontata. «Esproprio» dice il sindaco Gian Luca Susta, [redacted] la parola è troppo forte [redacted] [redacted] stonata anche a chi è deciso a vendere.

«Il Comune [redacted] la voce grossa, [redacted] [redacted] mi sembra questa l'occasione giusta - spiega Paola Sozzi, presidente dei palchettisti -. Vendere il Sociale rappresenta senz'altro [redacted] buon affare e sono ben pochi coloro che hanno ancora dubbi sull'occasione. Alcuni palchettisti [redacted] rimasti sorpresi [redacted] tono e dalle dichiarazioni del sindaco, che [redacted] convinto di poter disporre dell'immobile semplicemente ricorrendo ad un esproprio qualora non tutti fossero d'accordo. Sotto il profilo giuridico è possibile espropriare, ma la co[redacted] non è poi così facile ed immediata».

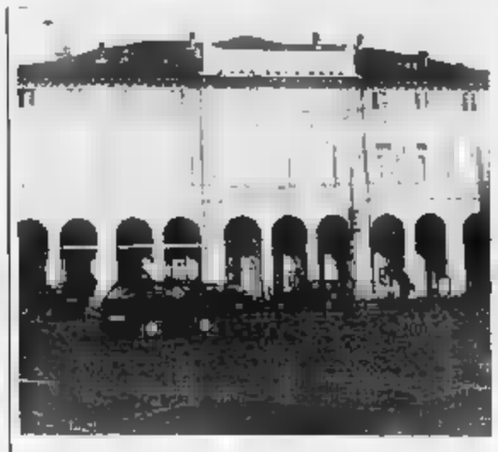

Il teatro Sociale è [redacted]. Proprietari dell'edificio sono [redacted] palchettisti che discutono la cessione [redacted] Comune. [redacted] sera l'incontro

C'è dunque molta [redacted] per l'incontro di domani sera. Perizie alla mano, legali pronti per approfondire gli aspetti giuridici, i 90 palchettisti e il Comune si giocheranno le sorti [redacted] futuro «Teatro sociale Villani». [p. g.]

VOLETE CEDERE LA VOSTRA ATTIVITA', RAPIDAMENTE E PER CONTANTI?

TELEFONATE SUBITO AI NUMERI

0161/58077 - 58079 (anche fax)

LA C. e [redacted] Gestioni Vendite s.r.l. OGGI PROPONE

In importante città della provincia di Vercelli
CEDIAMO
AVVIATISSIMA [redacted] CENTRALISSIMA
BIRRERIA - BAR - PANINOTECA
Interessante giro d'affari con clientela fedele e selezionata. Possibilità finanziamenti.
RIF. 76/93 B-8

In grosso centro del Biellese
CEDIAMO
AVVIATISSIMA ATTIVITA' ABBIGLIAMENTO
Buon giro con clientela selezionata. Possibilità finanziamenti.
RIF. 80/93 C-8

In Comune del Vercellese, sulla direttrice passeggiera
CEDIAMO
AVVIATO BAR RISTORANTE CON FACILITA' DI PARCHEGGIO E ANNESSO ALLOGGIO
Buon giro assicurato interessante. Possibilità finanziamento.
RIF. 52/93 C-8

In popoloso centro della Bassa vercellese
CEDIAMO
MERCERIA TAB. IX, X, XIV
Ottimo affare
RIF. 58/93 C-8

In centro industriale del Biellese
CHIUSI
AVVIATISSIMO PANIFICIO CON [redacted] ADATTO A NUCLEO FAMILIARE
INCASSO MEDIO GIORNALIERO DI L. [redacted]
Attrezzature conto nuove. Possibilità finanziamento.
RIF. 66/93 C-8

In paese Comune del Biellese
CEDIAMO
PER RAGGIUNTI LIMITI D'ETA' BAR TRATTORIA GIOCO BOCCE
MITI PRETESE VERO AFFARE
Possibilità finanziamento.
RIF. 75/93 [redacted]

In Comune [redacted] cintura Biellese
CHIUSI
PER INTERO O AL 50%
RINOMATO AVVIATISSIMO RISTORANTE CON O SENZA RELATIVO IMMOBILE
INCASSO MEDIO L. 1.000.000 AL GIORNO.
Possibilità finanziamento.
RIF. 85/93 A-8

In Comune del Biellese
CEDIAMO
AUTOFFICINA AUTORIZZATA LANCIA CONVENIENTEMENTE ATTREZZATA CON BUONA CLIENTELA
Possibilità finanziamento.
RIF. 72/93 A-8

In centro Canavese
CEDIAMO
AVVIATO CENTRO DIMAGRIMENTO ACCELERATO
ATTREZZATURE MODERNISSIME
METODO COLLAUDATO
Buon giro con [redacted] Possibilità finanziamento.
RIF. 89/93 B-8

[redacted] comune del Canavesano attiguo all'Ivrea
CEDIAMO
AVVIATA ATTIVITA' FERRAMENTA - COLORIFICIO
Buon giro incrementabile. Possibilità finanziamento.
RIF. 83/93 B-8

LA STAMPA & PUBLIKOMPASS
PUBBLICITA' CHE VALE

[redacted] I PERSONAGGI BIELLESI

La giovane attrice di Sagliano, dall'istituto Santa Caterina all'Alfieri

Feydeau recitato all'andornese

Esordio tutto casalingo per Manuela Tamietti

BIELLA. Si parla biellese sul palcoscenico del Teatro Alfieri di Torino o, a voler essere più precisi, [redacted] parle andornese. Si dice *«ciel»* [redacted] *«cielo»*, [redacted] *«vri gnù»*, si dice *«cistun»* e *«l'ho dicitlo mia»*. Il processo che ha portato sulla ribalta torinese il nostro dialetto [redacted] avuto inizio da un'idea del regista Fenoglio: trasferire in Piemonte ambienti, personaggi e linguaggio della commedia francese di inizio secolo.

Per questo esperimento di metamorfosi Fenoglio scelse un testo tutto di Feydeau e lo scompose sino a farlo rinascere piemontese, con personaggi che ora si chiamano Sacucin, Vittorio Emanuele, madama Garetti [redacted] monssu Gavasso, l'Hotel del Pipistrello gestito da Bruno Gambarotta [redacted] diventato «L'utel dla Rota Vuloira» e la lingua francese modificata, sublimata, in piemontese.

[redacted] testo è pronto, si fanno i provini, si scelgono gli attori. Concorre [redacted] giovane attrice tanto spigliata, proprio bravina, [redacted] c'è un leggero, perdonabilissimo incaglio: il suo dialetto non ha la richiesta cadenza un po' leziosa del torinese, bensì quella piuttosto asprigna del biellese. Non è colpa [redacted]a: è nata a Sagliano e con il latte materno ha succhiato anche il dialetto andornese. Ma [redacted] provino è così convin[redacted] che Fenoglio concilia: «E [redacted] bene: facciamole pure parlare il suo andornese».

Il nome della giovane [redacted] è Manuela Tamietti, nata a Case Falletti di Sagliano. Se il dialetto andornese è nel suo patrimonio genetico, l'istinto al teatro ha cominciato [redacted] rivelarsi fin dagli anni [redacted] cui frequentava il Santa Caterina. [redacted] [redacted] della scuola Manuela recita e cura regia. Finite le superiori per un attimo rischia seriamente l'inserimento nel sistema: si iscrive a Scienze naturali, pensa «male che vada insegnerò matematica». Ma riesce a riscattarsi: risponde a un annuncio di Coronetti [redacted] cerca [redacted] «marionettisti di statura non superiore [redacted] metro e settanta».

Manuela non sarebbe marionettista, però è sotto [redacted] metro [redacted] settanta. Partecipa [redacted] provino fra un nugolo di concorrenti e Ceronetti la sceglie per inserirla nel suo «Teatro dei sensibili».

[redacted] ha inizio [redacted] strada di attrice che Manuela sa ore essere la sua: dalla formazione allo Stabile all'inserimento nella Compagnia del Teatro dell'Angolo di Torino, il passaggio al Teatro del Vicolo di Reggio Emilia, le tournées in Brasile, Austria, Svizzera [redacted] Francia, il rientro a Torino nella compagnia «Soggetti». Ora si alterna dall'Alfieri al Juvarra, dalla radiofonia al doppiaggio: la giornata è piena, neppure trova il tempo di imparare il torinese.

Pier F. Gasparetto

Auto fuori strada

Ferito a Ovada migliora giovane di Lessona

BIELLA. Sono leggermente migliorate le condizioni di Simone Mazzon, 15 anni, residente a Lessona, da venerdì ricoverato nel reparto rianimazione dell'ospedale [redacted] Alessandria [redacted] seguito di un incidente stradale. I medici non hanno [redacted] sciolt[redacted] la prognosi, ma il ragazzo ha comunque reagito alle cure intensive.

L'incidente [redacted] avvenuto sull'autostrada Alessandria-Genova, nelle vicinanze del casello di Ovada. Simone Mazzon viaggiava a bordo [redacted] una Opel Calibra guidata dal suo titolare di lavoro, Massimo Rovere, 31 anni, pure lui residente a Lessona. Forse a causa della pioggia l'uomo ha perso il controllo dell'auto che [redacted] è schiantata contro il guard-rail.

Nell'urto, particolarmente violento, Simone Mazzon ha riportato un trauma cranico. Solo lievi ferite per Massimo Rovere. [d. p.]

Rachela Cagliano Saffioti

"Argomenti di scienze".

La formula giusta per capire.

Non occorre essere specialisti per amare e capire la scienza.

Da oggi è possibile con i primi sei volumi di "Argomenti di scienze", la collana che unisce il rigore scientifico al piacere della lettura.

Dopo il grande successo ottenuto in libreria da Isabella Lattes Coifmann con *L'intelligenza degli animali*, Piero Bianucci con *Piccolo, grande, vivo*, Enrico Stella con *Elogio dell'insetto* e Aldo Zullini con *I giochi della natura*, sono in arrivo altre due opere indispensabili per fare conoscenza con la scienza.

Batteri e virus. Dalla peste all'Aids di Ulrico di Aichelburg: l'epica lotta della scienza contro l'aggressione di virus e batteri, raccontata in modo rigoroso e avvincente da un illustre docente universitario, studioso e divulgatore.

Gli eredi di Prometeo. L'energia nel futuro di Tullio Regge: la ricerca, gli obiettivi e le istruzioni per l'uso delle diverse fonti di energia, in relazione alla questione ambientale, l'economia e la politica. Un'analisi completa e dettagliata proposta da un insigne fisico e attivo europarlamentare.

L'intelligenza degli animali, pp. VIII-152, con 80 illustrazioni, L. 20.000 • *Piccolo, grande, vivo*, pp. X-198, L. 20.000
Elogio dell'insetto, pp. XIV-214, con 65 tavole a colori, L. 28.000 • *I giochi della natura*, pp. XIV-106, con 12 illustrazioni, L. 18.000
Batteri e virus. Dalla peste all'Aids, pp. VIII-192, L. 25.000 • *Gli eredi di Prometeo. L'energia nel futuro*, pp. X-158, L. 20.000

LIBRI DI LA STAMPA

Gli abbonati a "La Stampa" hanno diritto a uno sconto del 20% sui singoli volumi "Argomenti di scienze" e potranno acquistarli presso il Salone di Via Roma 80 a Torino o richiederli contrassegno all'Editrice La Stampa - Ufficio "Edizioni librarie", via Marenco 32, 10126 Torino. La collezione completa è disponibile al prezzo speciale di L. 109.000.

I VOLUMI DI LA STAMPA DISTRIBUITI DAL GRUPPO EDITORIALE L'ESPRESSO SONO IN VENDITA NELLE MIGLIORI LIBRERIE.

Un insolito corso per le aspiranti ragazze da copertina

Top model sott'acqua

L'iniziativa di Vercelli Sommozzatori, per poter lavorare nella pubblicità-mare e con i fotografi sub. Uno stage con la Schiller

VERCELLI. Si potrebbero definire «top model degli abissi», le ragazze che parteciperanno alle singolari lezioni organizzate dal club Vercelli Sommozzatori, che ha attivato corsi di immersione e prossimamente proporrà quelli riservati alla foto-sub.

Ad occuparsi direttamente di questa scuola per modelle sottomarine sarà il gruppo «Diaframmare», settore che raccoglie i fotografi del club di subacquei vercellesi. Una idea che, pur essendo già stata attuata in altre parti d'Italia e all'estero, viene realizzata per la prima volta in città.

Presenti in mostre, gare e in concorsi con immagini realizzate sui fondali del Mar Rosso, delle Maldive e del Mediterraneo, i componenti di «Diaframmare» hanno preso spunto dalle loro fatiche fotografiche sotto i mari (qui accanto c'è una foto che ritrae Valérie, modella sub parigina) per mettere in cantiere l'iniziativa.

Domenico Sabatino, istruttore del club commenta: «Specializzarsi in questo settore significa, per le ragazze, avere la possibilità di lavorare in pubblicità per atelier di moda-mare (costumi da bagno, ad esempio) o per aziende che producono respiratori, tute e materiale in genere che viene usato dai sommozzatori. E anche come "soggetto" per appassionati della foto subacquea, oppure come controfigure o protagoniste di video e film d'avventure».

Un'immagine della parigina Valério, tra le più note «top model degli abissi»

Oltre all'indispensabile physique du rôle, quali dovranno essere i requisiti richiesti alle future modelle marine?

«Necessariamente possedere una buona "acquaticità" - continua Sabatino -, sapere nuotare alla perfezione e resistere in apnea, lavorando con movenze più naturali possibili, come se dovessero essere in superficie. E' chiaro che tutto ciò comporterà un training non facile».

Nei progetti, dovrebbe anche essere realizzato uno stage con Raffaella Schiller, giornalista e modella sub di primo piano che racconterà le sue esperienze alle aspiranti «sirene con uso di foto» che si vorranno iscrivere al corso.

Giovanni Barberis

I MARTEDI' AL CINEMA

Strepitosa Trintignant ed ora la fiaba in musica

DA sempre il cinema francese ci incanta e «Betty», di Claude Chabrol, visto martedì sera al «Nuovo Italia» non ha fatto eccezione. Accusato dai critici di essere sempre stato un cineasta smarrito sulla strada del botteghino, Chabrol riscatta con «Betty» anni di scivoloni, regalando agli appassionati del vero cinema un'opera rigorosa e spietata. Poche volte l'anima di una donna è stata sondata così a fondo: certo, sarà anche merito del romanzo di Simenon, ma il regista non si è limitato ad una mera trasposizione del libro, ci ha messo del suo e, pur con qualche deragliamento (la Betty che vaga, ubriaca, tra i bar parigini) l'operazione è riuscita.

LA PROTAGONISTA

Trintignant da applausi

Marie Trintignant, assecondata da una grande Stéphane Audran, è uno dei personaggi più vivi e autentici del cinema d'oggi: francamente, non siamo riusciti a capire lo scetticismo della maggioranza del pubblico che ha accolto questo «Betty» a pesci in faccia.

DOPODOMANI

Fiaba in musica per il Duemila

Opera prima dell'australiano Baz Luhrmann, «Ballroom - Gara di Ballo» è una rivisitazione ispirata dei migliori film musicali, da «West Side Story» a «Flashdance», passando dalla «Febbre del sabato sera». Luhrmann ci ha lavorato con gusto un po' fabulistico e un po' barocco, ispirandosi via via al mito della «Bella e la bestia» (ma qui sarebbe il bello e la bestia) e al primo «Rocky».

LA STORIA

Sfida in samba ai burocrati

Scott, ballo e ribelle (faccia e passi sono di uno strabiliante Paul Mercurio), è più genio che sregolatezza: ma la onnipotente Federazione di ballo di uno stato totalitario gli impedisce di inventare passi nuovi. Scott non ci sta, e la Federazione lo estromette dalla gara di ballo annuale. Arriva la nuova partner, Fran (interpretata da Tara Morice), che gli dà la spinta giusta per sfidare la Federazione e per vincere, alla grande, il Pan Pacific Grand Prix. Fran, il brutto anatroccolo che diventerà cigno, farà breccia anche nel cuore di Scott. Vivranno tutti felici, contenti e danzanti.

I QUIZ

I premi de «La Stampa»

C'eravamo ripromessi di complicare le cose, ma i cinefili del «Martedì» sono iperbravi, e non c'è verso. Ci ha gelati la risposta, immediata, all'«identiquiz» su Miracolo a Milano. Continuiamo, ammirati, a mettere in palio i libri di Grome e di Arpino. **[e. d. zn.]**

GIORNO E NOTTE

BIELLA

Stage di jazz-dance

Si sono aperte le iscrizioni ad un nuovo stage di jazz-dance organizzato dalla palestra Happyclub di via Gramsci. Sabato e domenica prossimi arriva Don Marassigan, direttore artistico della scuola di danza «Jazz-dance 2000» di Torino. Il coreografo filippino dirigerà un corso per principianti e lezioni di livello intermedio ed avanzato. Per informazioni si telefona allo 015/20.088.

ROASIO

Violino, pianoforte e colore

Nella chiesa di Roasio Sant'Eusebio è in programma oggi alle 17 un concerto di Vittoria Panato ed Elena Giannuzzo. Le due musiciste eseguiranno alcuni brani ispirati alle opere del pittore Paolo Aggio.

BIELLA

Orchestra del Regio al Percsi

Prosegue la rassegna musicale dell'associazione «Lorenzo Perosi». Mercoledì sera al Circolo Commerciale sarà di scena l'Orchestra sinfonica del teatro Regio di Torino. Il programma del concerto sarà distribuito in sala. L'appuntamento è per le 21.

LESSONA

Musica andina all'Arci

Secondo appuntamento della rassegna di musica e cabaret organizzata dall'Arci Castello. Giovedì gli artisti di «Inti apu», un gruppo che propone una serata di musica andina.

BIELLA

Foto-conferenza su Delleani

Giovedì alle 16 nuovo incontro della rassegna culturale organizzata al residence «Lucci» di viale Matteotti. Si tratta di una conferenza con diapositive su «Il Biellese di Delleani», condotta da Bruno Pozzato, sul pittore e le sue opere.

NOVARA E CASALE

I film del fine settimana

Ecco i film in cartellone per oggi fuori città. Al Vittoria di Casale prosegue «Cliffhanger», mentre a Novara nelle sale dell'Araldo si proietta «Il socio».

Parte «Il Faro»: entrata gratuita a chi vota con i tagliandi della Stampa

«Top Dance», è già battaglia

Prime iniziative dei club per vincere il titolo

La sfida tra le discoteche e tra i dee jay del Piemonte e della Valle d'Aosta è già cominciata. Si parla con entusiasmo della gara a colpi di tagliando oreganizzata da La Stampa. Ma quali sono le iniziative già adottate nei music clubs?

A pieno ritmo le proposte de «Il Faro» di Brusnengo, dove ogni domenica (fino alla metà di gennaio, termine ultimo di «Top Dance») si potrà entrare gratuitamente se verranno portati alla cassa cinque tagliandi, ben inteso, con i voti assegnati al locale. E' la prima delle idee in provincia, ma per il resto vi aggiorneremo di volta in volta, con questa sorta di «bollettino».

Ed ora una raccomandazione. Occhio all'indirizzo sulle buste che conterranno le schede: la «casella 2» delle poste di Torino Centro, valida per la passata edizione del referendum, si è mutata in «casella 730». **[g. bar.]**

TOP DANCE
La miglior discoteca e il miglior dj di Piemonte e Valle d'Aosta

LA MIGLIOR DISCOTECA E' .....
(indicare nome e località)

IL MIGLIOR DJ E' .....
(indicare nome, discoteca e località)

I tagliandi vanno spediti a: casella postale n° 730 - 10100 TORINO CENTRO. Si possono spedire più schede nella stessa busta, non sono valide le fotocopie.

PRIME VISIONI A TORINO

ADUA 300 c. G. Cesare 67. **Il fuggitivo.** Or.: 15,30; 17,45; 20,05; 22,30.
ADUA 400 c. G. Cesare 67. **Giovanni Falcone.** Or.: 15,30; 17,40; 20; 22,30.
AMBRA v. Chivasso 77. **Il segreto del bosco vecchio.** Or.: 15; 17,30; 20; 22,30.
AMBROSIO c. V. Emanuele II 52. Sala 1: **Tom e Jerry.** Or.: 15,30; 17,30. **Il segreto del bosco vecchio.** Or.: 20; 22,30. Sala 2: **Misterioso omicidio a Manhattan.** Or.: 15,30; 17,50; 20,10; 22,30. Sala 3: **Nata ieri.** Or.: 16; 18,10; 20,20; 22,30.
ARLECCHINO c. Sommeiller 22. **Bed.** Or.: 15; 16,50; 18,40; 20,30; 22,30.
CAPITOL v. S. Dalmazzo 24. **Per amore solo per amore.** Or.: 15,30; 17,50; 20,10; 22,30.
CENTRALE v. C. Alberto 27. **Film Blu.** Or.: 15; 16,50; 18,40; 20,30; 22,30.
C. CHAPLIN 1 v. Garibaldi 32/a. **Voglia di ricominciare** di M. Calon-Jones con R. De Niro, E. Barkin. Or.: 15,50; 17,45; 20,10; 22,30
C. CHAPLIN 2 v. Garibaldi 32/a. **Piovono pietre.** Or.: 15,15; 17; 18,45; 20,30; 22,30
CRISTALLO v. Gobetti 6. **Cliffhanger - L'ultima sfida.** Or.: 15,40; 17,55; 20,10; 22,30.
DORIA v. Gramsci 9. **Per amore solo per amore.** Or.: 15,30; 17,50; 20,10; 22,30.
ELISEO GRANDE p. Sabotino. **Misterioso omicidio a Manhattan.** Or.: 15,30; 17,50; 20,10; 22,30.
ELISEO BLU p. Sabotino. **Nata ieri.** Or.: 15,40; 18; 20,15; 22,30.
ELISEO ROSSO p. Sabotino. **Giovanni Falcone.** Or.: 15,15; 17,40; 20,05; 22,30.
EMPIRE p. V. Veneto 5. **Nel centro del mirino.** Or.: 15,15; 17,40; 20,05; 22,30.
ERBA c. Moncalieri 241. **Molto rumore per nulla.** Or.: 15,15; 17,30; 20; 22,30.
ETOILE v. B. Buozzi, ang. v. Roma. **Il socio.** Or.: 15,30; 18,45; 22.
FARO v. Po 30. **Made in America.** Or.: 15,30; 17,55; 20,20; 22,30.
FIAMMA c. Trapani 57. **Jurassic Park.**
IDEAL c. Beccaria 4. **Cliffhanger - L'ultima sfida.** Or.: 15,40; 17,55; 20,10; 22,30.
KING KONG v. Po 21. **Boxing Helena.** Or.: 12,45; 14,30; 16,30; 18,30; 20,30; 22,30.
LILLIPUT v. XX Settembre 15 bis. **Cuore - Presidente per un giorno.** Or.: 15,45; 18; 20,15; 22,30.
LUX Gall. S. Federico. **Il socio.** Orario: 15,30; 18,50; 22,15.
MASSIMO UNO v. Montebello 8. **Molto rumore per nulla.**
NAZIONALE 1 v. Ponte 7. **Giovanni Falcone.** Or.: 15; 17,30; 20; 22,30.
NAZIONALE 2 v. Ponte 7. **L'ultima grande eroe.** Or.: 15; 17,30; 20; 22,30.
NUOVO OLIMPIA v. Venalzio 8. **Hot Shots! 2.** di G. Abrahams, con Martin Sheen, Valeria Golino. Or.: 15,15; 17; 18,45; 20,30; 22,30.
OLIMPIA 1 v. Arsenale 31. **Dave - Presidente per un giorno.** Or.: 15,45; 18; 20,15; 22,30.
OLIMPIA 2 v. Arsenale 31. **Il fuggitivo.** Or.: 15; 17,30; 20; 22,30.
REPOSI v. XX Settembre 15. **Jurassic Park.** Or.: 15; 17,30; 20; 22,30.
ROMANO Gall. Subalpina. **L'età dell'innocenza.** Or.: 15; 17,30; 20; 22,30.
STUDIO RITZ v. Acqui 2. **America oggi.** Or.: 15; 16,30; 21,45.
VITTORIA v. Roma 330. **Silver.** Or.: 15,45; 18; 20,15; 22,30.

TEATRI A TORINO

TEATRO REGIO piazza Castello 215, tel. 88.151. **Stagione d'Opera 1993-94.** I nuovi abb. speciali a 4 spettacoli sono in vendita alla biglietteria del Teatro fino al 12 novembre. Biglietteria (orario 13-18.30). Telefono 8815.241/242.
PICCOLO REGIO p. Castello 215, tel. 88.151. Stagione d'opera 1993-94. Prenotazione e vendita dei biglietti per tutti gli spettacoli. Biglietteria (ore 13-18.30). Tel. 8815.241/242.
ALFIERI piazza Solferino 4, telefono 562.3600. Oggi ore 15,30 ultima replica Nando Milazzo presenta Ernesto Calindri e Liliana Feldmann in **Circolo** di Somerset Maugham, regia di Mario Morini. Biglietteria tutti i giorni 9-13 e 15-19.
CARIGNANO p. Carignano 6, tel. 837.998. Stag. in abb. T.S.T. Pomeridiana ore 15,30 la Comp. del T. Eliseo pres. **Un marito** di Italo Svevo, con U. Orsini, r. G. Patroni Griffi. Pomeridiana ore 15,30. Fam. c/o Bigl. T.S.T. via Roma 49 (ir. 10/18, lun. rip.). Tel. 517.62.46-54.45.82. Repl. fino a dom. 14 novembre.

LE TV PRIVATE

Telestar
19,30 **Riuscirà la nostra carovana,** telefilm
20 — **Benson,** telefilm
20,30 **L'ultimo Safari,** film
22,25 **Il giramondo,** settim. viaggi
23,40 **Search,** telefilm
0,40 **New Excelsior,** varietà

Telecupole Cinqueteile
18,05 **Sport flash**
20,30 **La gabbia infernale,** film
22,30 **Tg 4**
23,30 **Campionato serie A - Parma-Juventus**
1,20 **Sport flash**
2,40 **Tg 4**

Videogruppo
19,30 **Videonotizie**
20 — **Motori e moto**
20,30 **Oggi al Dallo Alpi**
21 — **Calcio a 5**
22,30 **Telesport**
24 — **Robin Hood,** film

Telecity
17,40 **Una famiglia per Fanny,** film
19,30 **Mod Squad,** telefilm
20,30 **Gelosia/amamente ...tuo,** film
22,20 **Stasera,** telefilm
23,20 **Amleto,** film

Primantenna Supersix
18 — **Trapper John,** telefilm
19 — **Doraemon,** cartoni animati
19,10 **Tgy**
20,30 **Samba d'amore,** telerromanzo
21,15 **Catch the catch**
22,15 **Angie,** sit-comedy

Quarta Rete Tv
18 — **Il giustiziere della strada**
19 — **Sport quattro**
20,30 **Il giorno dell'intifada,** film
22 — **Juve-Toro news**
22,15 **Gran minestrone**
23 — **Electric blue**
1 — **Sport quattro**
2,30 **Match music**

Quinta Rete
19,30 **Ufo Dispalon,** cartoni animati
20 — **N.Y.P.D.,** telefilm
20,30 **L'amico silenzioso,** film
22,30 **Fiore all'occhiello,** varietà
0,30 **Notturno**
1 — **The silent force,** telefilm

Quadrifoglio Odeon
18,30 **La ricetta del giorno**
18,35 **Vedovo, attento, bisognoso affetto offresi anche baby-sitter,** film
20,30 **Automan,** telefilm
21,30 **Odeon sport**

Rete 9 Tai
20,25 **Settegiorni**
20,45 **Domenica sport**
21,05 **L'ala di Falamoca,** rubrica
21,15 **Commedia**
23 — **Settegiorni**
23,20 **L'ala di Falamoca,** rubrica

Erreuno Tv
19 — **Free time**
19,30 **Erreuno notizie**
20 — **Telegiornale**
20,30 **Remake**
23,30 **Erreuno notizie**

Telecampione
20,30 **Facce a facce**
21 — **Le profondità del pianeta,** doc.
22 — **I nuovi confini della scienza - La conservazione delle opere**

G.R.P.
19 — **Woobinda,** telefilm
19,30 **Mia bella pollastrella,** film
21,30 **Errori giudiziari,** telefilm
22,30 **Terror force commando,** telefilm
0,30 **Il mio nome è Bond, James Bond,** speciale

Rete Canavese
19,30 **Canavese Sette**
21 — **Fuori gioco,** sport
22 — **Click**
22,45 **Canavese sette**
24 — **Notturno**

Telesubalpina
19 — **Il regno dei draghi,** documentario
19,25 **Domani celebriamo**
19,30 **L'udienza di Giovanni Paolo II del 3.11.93**
20 — **Cartoni animati**
20,30 **Rivalità eroica,** film
22,30 **Settegiorni**

Rete 7 Piemonte
20,40 **La grande strada azzurra,** film
22,40 **Informa 7**
23 — **Giudice di notte,** telefilm
23,40 **Informa 7**
24 — **Tecnica di un omicidio,** film

● **Eventuali errori e variazioni nei programmi sono causati dalla non tempestiva comunicazione delle emittenti.**

STASERA AL CINEMA

VERCELLI

Astra — Tel. 255.045 — Informacinema 215.018 — L. 9000. Or.: ap. 15
Per amore solo per amore
di G. Veronesi, con D. Abatantuono, P. Cruz, A. Haber (Italia '93) — I desideri e i conflitti interiori di Giuseppe, costretto a vivere in castità a fianco di Maria, madre del figlio di Dio. Dal romanzo di P. Festa Campanile. N. V. 1h 48' **Dramm.**

Nuovo Italia — Inf. or. tel. 64.344 — Informacinema l. 215.018 — Lire 10.000 — Or.: ap. 15
Misterioso omicidio a Manhattan
di W. Allen, con W. Allen, D. Keaton, A. Huston (Usa '93) — Quattro intellettuali newyorkesi, malati d'immaginazione, si trasformano in detective per fare luce sulla morte di una tranquilla signora. N. V. 1h 40' **Giallo comico**

Principe — Inf. or. tel. 60.547 — Informacinema l. 215.018 — Lire 9000 — Or.: ap. 15
Benny & Joon
di J. Chechik, con J. Depp, M. S. Masterson, A. Quinn (Usa '93) — Una ragazza, un po' pazzoide, è marcata stretta dal fratello protettivo, ma un giorno arriva un tipo eccentrico che ama Keaton e Chaplin... N. V. 1h43' **Commedia**

Viotti — Inf. or. tel. 250.845 — Informacinema tel. 215.018 — Lire 10.000/9000 — Or.: ap. 15
Cliffhanger - L'ultima sfida
di R. Harlin, con S. Stallone, J. Lithgow, M. Rooker (Usa '93) — Un alpinista, pieno di rimorsi per la morte di una scalatrice, ritrova se stesso lottando ad alta quota contro una pericolosa banda di terroristi. N. V. 1h 52' **Avventuroso**

Belvedere — Inf. or. tel. 215.018 — L. 9000/6000 — Or.: ap. 14,30
Jurassic Park
di S. Spielberg, con S. Neill, L. Dern, R. Attenborough (Usa '93) — Con l'ingegneria genetica i dinosauri vengono resuscitati e confinati in un parco. Ma dopo un po' si ribelleranno. Dal libro di Crichton. N. V. 2h 03' **Fantavventura**

Lux — Inf. or. tel. 213.375 — L. 6000/5000 — Or. 14,30 — Spett. cont. sino alle 22
Stefano Quantestorie
di M. Nichetti, con M. Nichetti, E. Sotte Ricci, C. Sylos Labini (Italia '92) — Perché un uomo decide di fare il carabiniere invece del bandito, del professore o del musicista? Nichetti alle prese con il «Caso». N. V. 1h 20' **Commedia**

Teatro Barbieri — Via Parini 1 — OGGI RIPOSO

Teatro Civico — Inf. orari tel. 255.544 — OGGI RIPOSO

CIGLIANO
Splendor — Lire 9000 — Or.: 15 e 21,30
Last action hero - L'ultimo grande eroe
di J. Mc Tiernan, con A. Schwarzenegger, A. O'Brien, F. Abraham (Usa '93) — Un ragazzino appassionato di cinema si ritrova per magia sullo schermo e vive mirabolanti avventure con il suo eroe preferito. N. V. 2h 02' **Fantavventura**

COSTANZANA
Parrocchiale — Lire 7000/5000 — Or.: 21 — Spett. unico
Sommersby
di J. Amiel, con R. Gere, J. Foster, B. Pullman (Usa '92) — Un uomo torna a casa sei anni dopo la fine della guerra civile americana molto cambiato: premuroso, gentile, affettuoso. Ma è veramente lui? N. V. 1h 54' **Drammatico**

GATTINARA
Italia — Inf. or. tel. (0163) 833.109 — Lire 9000/6000 — Or.: 14,30 spett. cont.
In fuga a 4 zampe
di D. Dunham, con J. Smart, B. Thal (Usa '93) — Due cani e un gatto, lasciati a un'amica, intraprendono un pericoloso viaggio per ritrovare i padroni. Con il cart. «Pluto innamorato pazzo» di W. Disney N. V. 1h 25' **Comm. Avvent.**

GHEMME
Italia — Inf. tel. (0163) 840.201 — Lire 8000/6000 — Or.: 16/20/22
L'età dell'innocenza
di M. Scorsese, con D. Day-Lewis, M. Pfeiffer, W. Ryder (Usa '93) — New York, fine '800: un ricco avvocato, in procinto di sposarsi, viene travolto dalla passione per una contessa. Dal romanzo di E. Wharton N. V. 2h 15' **Drammatico**

GRANDERMANO
Italia — Lire 7000/6000 — Or.: 21/22,30
Film vietato ai minori di 18 anni

SANTHIA'
Ideal — Inf. tel. (0161) 94.851 — Lire 9000/6000 — Or.: 15/20/22
Silver
di P. Noyce, con S. Stone, W. Baldwin, T. Berenger (Usa '93) — In un palazzo di Manhattan, teatro di morti misteriose, una seducente donna è coinvolta dal vicino di casa in un pericoloso gioco voyeuristico. V. 14 1h 47' **Thriller**

TRINO
Or.Se. — Inf. tel. 215.018 — Lire 9000/8000/5000 — Or.: 15/17,05
Made in America
di R. Benjamin, con W. Goldberg, T. Danson, N. Long (Usa '93) — Una vedova esaudisce il sogno di avere una figlia rivolgendosi alla banca del seme. Ma la ragazza vorrà scoprire chi è il suo misterioso papà. N. V. 1h 50' **Commedia**

BIELLA
Apollo — Inf. tel. (015) 23.705 — Lire 7000
Film vietato ai minori di 18 anni

Impero — Inf. tel. (015) 22.736 — Lire 10.000/9000
Giovanni Falcone
di G. Ferrara, con M. Placido, G. Giannini, A. Bonaiuto (Italia '93) — Vita, battaglie e morte del giudice Falcone, dal trasferimento a Palermo, al lavoro nel pool antimafia, alla strage di Capaci. N. V. 2h 05' **Drammatico**

Mazzini — Inf. tel. (015) 22.736 — Lire 10.000/9000
Per amore solo per amore
di G. Veronesi, con D. Abatantuono, P. Cruz, A. Haber (Italia '93) — I desideri e i conflitti interiori di Giuseppe, costretto a vivere in castità a fianco di Maria, madre del figlio di Dio. Dal romanzo di P. Festa Campanile. N. V. 1h 48' **Dramm.**

Odeon — Inf. tel. (015) 22.736 — Lire 10.000
Il socio - The Firm
di S. Pollack, con T. Cruise, G. Hackman, H. Hunter (Usa '93) — Un giovane avvocato entra con uno stipendio favoloso in uno strano studio: ma il sogno diventa incubo perché c'è di mezzo la mafia. Da Grisham. N. V. 2h 35' **Thriller**

Sociale — Inf. tel. (015) 22.736 — Lire 10.000
Come l'acqua per il cioccolato
di A. Arau, con M. Leonardi, L. Cavazos, R. Torre (Messico '91) — Due giovani, che per tradizione non possono sposarsi, continuano ad amarsi attraverso cibi elaborati, quasi magici. Dal romanzo dell'Esquivel. N. V. 1h 50' **Commedia**

BORGOSESIA
Lux — Inf. tel. (0163) 22.898 — L. 10.000/9000 — Or.: 15/20,30/22,30
Jurassic Park
di S. Spielberg, con S. Neill, L. Dern, R. Attenborough (Usa '93) — Con l'ingegneria genetica i dinosauri vengono resuscitati e confinati in un parco. Ma dopo un po' si ribelleranno. Dal libro di Crichton. N. V. 2h 03' **Fantavventura**

CANDELO
Verdi — Inf. tel. (015) 2538927 — Lire 9000/7000 — Or.: 20/22,15
Dolce Emma, Cara Böbe
di I. Szabó, con J. Ter Steege, E. Bárcsák (Ungh. '93) — Due insegnanti di russo, rimaste disoccupate nell'Ungheria postcomunista, cercano di vincere la miseria con espedienti. Premio «Giulia» a Berlino N. V. 1h 35' **Dramm.**

COGGIOLA
Radar — Inf. tel. (015) 78.320 — Lire 9000/8000 — Or.: 15 spett. cont.
Jurassic Park
di S. Spielberg, con S. Neill, L. Dern, R. Attenborough (Usa '93) — Con l'ingegneria genetica i dinosauri vengono resuscitati e confinati in un parco. Ma dopo un po' si ribelleranno. Dal libro di Crichton. N. V. 2h 03' **Fantavventura**

COSSATO
N. Primavera — Inf. tel. (015) 925.620 — Lire 9000/7000 — Or.: 14,30/16,20/20/22
Benny & Joon
di J. Chechik, con J. Depp, M. S. Masterson, A. Quinn (Usa '93) — Una ragazza, un po' pazzoide, è marcata stretta dal fratello protettivo, ma un giorno arriva un tipo eccentrico che ama Keaton e Chaplin... N. V. 1h40' **Commedia**

PRAY
Excelsior — Inf. tel. (015) 767.393 — Lire 10.000/9000 — Or.: 15 spett. contin.
Nel centro del mirino
di W. Petersen, con C. Eastwood, J. Malkovich, R. Russo (Usa '93) — Un agente Cia, che non si perdona di non aver saputo evitare l'assassinio di Kennedy, deve salvare il nuovo presidente da un killer psicotico. N. V. 2h 10' **Thriller**

SERRAVALLE
Corso — Inf. tel. (0163) 450.415 — Lire 8000/7000 — Or.: 20,30/22,20
Boxing Helena
di J. Lynch, con S. Fenn, J. Sands (Usa '93) — Un uomo si innamora di una ragazza e supera ogni limite pur di averla solo per sé: tra pervesioni e incubi, scocca anche una scintilla d'amore. V. M. 14 1h 45' **Dramm. Erotico**

VARALLO
Sottoriva — Inf. orari (0163) 54.265 — Lire 8000/6000 — Or.: 16/18,15/20,30/22,30
Jurassic Park
di S. Spielberg, con S. Neill, L. Dern, R. Attenborough (Usa '93) — Con l'ingegneria genetica i dinosauri vengono resuscitati e confinati in un parco. Ma dopo un po' si ribelleranno. Dal libro di Crichton. N. V. 2h 03' **Fantavventura**

Eccellenza, i granata ricevono il Trecate che ergerà un bunker difensivo

Borgo, due punti e un sogno

L'undici di Rosa guarda anche al Libarna: la capolista potrebbe essere fermata dall'Oleggio. Ma il mister valsesiano ammonisce: «Non sarà facile battere i novaresi»

BORGOSESIA. L'ultima parola spetta al campo ma l'impegno interno della capolista Libarna con l'Iris Oleggio ed il concomitante incontro casalingo del Borgosesia con il Trecate fanno pensare ad una giornata provalsesiani. Come dire che se si trova la «quadratura del cerchio» stasera il club del presidente Maiolo potrà brindare al ritrovato primato in classifica perso banalmente a Bellinzago.

L'undici di Rosa torna all'ex Mbl a distanza di venti giorni dalla «grane abbuffata» contro l'Ovada: nove gol entrati in qualche modo nella storia ma che dovranno essere dimenticati per evitare varianti sul tema Bellinzago. Conferma mister Rosa: «Contro l'Omegna abbiamo ripreso il discorso interrotto bruscamente con i tigrotti; ora si tratta di confermare le nostre potenzialità contro un avversario alla portata ma sicuramente non demotivato. Dovremo fare molta attenzione a non sottovalutare i novaresi che, sebbene ancora a digiuno di vittorie, potrebbero metterci in difficoltà».

Ed un ruolo importante nella sfida con l'undici di Quaglino potrebbero recitarlo le condizioni del terreno di gioco. Elementi tecnici come Scienza, Quartaroli e Jelmini potrebbero incontrare qualche problema su un campo fangoso ed allentato. Conferma il tecnico: «Sicuramente un campo pesante potrebbe favorire la squadra che si difende. Noi comunque cercheremo di mettere subito al sicuro il risultato evitando inutili rischi».

Per il match contro il Trecate Rosa recupererà Biolcati mentre è in forte dubbio Borgato alle prese con un principio di pubalgia. Ancora assente Riva il cui rientro è comunque imminente. La formazione, dunque, con qualche ritocco dovrebbe essere la stessa che espugnato il «Liberazione» di Omegna: Pagani tra i pali, Florio libero, Romei e Rastello in marcatura, Biscaro «centrale basso», Carettoni e Mattavelli a centrocampo, Scienza, Quartaroli e Jelmini a comporre il pacchetto avanzato. Quindi l'inserimento di un giovane che sarà scelto tra Guidetti, Gallina e Forti.

Per il Borgosesia si tratterà di vincere cercando, nel contempo, di spendere meno energie visto gli impegni ravvicinati che attendono i valsesiani in questo scorcio di novembre. Giovedì, infatti, l'undici granata sarà impegnato a Cossato con l'Ivrea (inizio alle 20,30) per l'andata del terzo turno di Coppa Italia.

Piermario Ferraro

Borgato in azione: il terzino è in dubbio per la gara col Trecate

Trino cerca il bis con l'Omegna

TRINO. Gli azzurri di Seghezza tornano al Comunale dopo il «sacco di Monferrato», due punti preziosi che hanno rialzato quotazioni e morale dell'undici trinese.

Questo pomeriggio, alle 14,30 De Falco e compagni riceveranno l'Omegna, formazione che sembra essersi un po' arenata, come conferma lo 0-2 casalingo patito contro il Borgosesia.

Inoltre i rossoneri di Morea dovranno rinunciare a quattro giocatori, appiedati dal giudice sportivo: il duo difensivo Vanzan-Vischi, il centrocampista Cerutti e la punta Curioni.

«Queste assenze - spiega il direttore sportivo Piero Vemonti - non dovranno comunque farci credere d'avera partita vinta, tutt'altro. Contro i lacuali saranno 90 minuti di battaglia. Non siamo disposti a cedere molto facilmente.

Per mister Seghezza problemi di formazioni ridotti al minimo, con la possibilità di schierare sin dall'avvio la nuova coppia d'attacco Dighera-Cerrito. Si può quindi pensare ad una prova di tutto rispetto **(p. m. f.)**

GIRONE B

I lanieri ospitano al La Marmora una compagine che non dovrebbe creare problemi

Fcv, tutto facile col Chivasso?

Elevata la differenza tecnica tra i due undici: il pronostico non lascia scampo agli ospiti anche se Arrondini dovrà rinunciare al terzino Grosso. In forte dubbio pure la presenza di Bollini. La formazione più probabile

BIELLA. Al termine della trasferta con la Doglianese mister Arrondini accettava di buon grado il punto, rimandando tutti gli esteti del calcio all'appuntamento odierno al Lamarmora, impianto nel quale sono possibili verticalizzazioni veloci, movimento senza palla e altri simili accorgimenti tattici praticamente impossibili nell'hangar di Dogliani. Così promossi dal mister sul piano del risultato ma «rimandati» su quello del gioco i bianconeri s'accingono ad affrontare il La Chivasso nel primo dei due impegni interni consecutivi proposti dal calendario. Un'occasione quanto mai ghiotta per staccare la concorrenza e presentarsi al match clou contro l'Ivrea in condizioni psicologiche ottimali.

Come Figaro, il celebre barbiere sivigliano, l'Fcv preferisce però concentrarsi su un avversario alla volta, dunque sotto al Chivasso. I torinesi sono un discreto complesso che, pur senza incantare, si è installato in una tranquilla posizione di centro classifica, a tre punti delle vetta, a due dalla «zona pericolosa». Da prendere con le molle, in ottica biellese, il ruolino di marcia esterno dell'undici di Girardo, sconfitto soltanto dalla Doglianese. Sottolinea Arrondini: «Sarà un incontro duro e combattuto, visto che i torinesi scenderanno a Biella con l'intento di strappare un risultato positivo. Da parte nostra dovremo cercare di sfruttare al meglio il doppio turno casalingo e dunque dovremmo assistere ad un match spettacolare».

Tra i dubbi (in verità pochi) che assillano mister Arrondini i più ricorrenti riguardano le condizioni di alcuni giocatori, indisponibile per la sfida odierna: Grosso è stato sottoposto ad artroscopia a Lione e dovrà restare assente un mese, Bollini non si è completamente rimesso dall'infortunio patito in Coppa. Contro il La Chivasso il tecnico dovrebbe schierare: La Terra; Canal, Rossi; Casadei, Vittone, Mazzia; Riberto, Boschetti, Albieri, Tolomeo, Vercelli. **[p. m. f.]**

L'Fcv Biellese (nella foto il Micheletti) ha la possibilità di conquistare quattro punti nelle due gare interne con il Chivasso e Giaveno

PROMOZIONE

I vercellesi con la Vaudese. Le altre partite

A Crescentino di scena le prime della classe

VERCELLI. Scontro al vertice al Comunale di Crescentino dove i granata di Stermieri, capolista in coabitazione con la Cossatese ricevono la Vaudese in quello che può considerarsi il big match dell'ottavo turno. La Crescentinese guida la classifica con 10 punti, i torinesi inseguono ad una lunghezza e, visti i precedenti rimediati sinora in in trasferta, puntano al sorpasso.

Ma la Crescentinese è decisa a tenersi saldamente la leadership. Osserva mister Stermieri: «Sarà un match molto insidioso, visto che la Vaudese è una formazione che fa della velocità la sua arma vincente. Noi, per contro, dovremo rinunciare a Priora e Daglio che non hanno completamente smaltito gli infortuni. Speriamo che la squadra, sinora molto unita e compatta, non risenta eccessivamente di queste assenze».

Impegno casalingo decisamente più «soft» per la Cossatese, altra prima della classe. I lanieri di Donati ricevono al «Fila» il Settimo, team che naviga nei quartieri bassi della classifica ed è reduce da una sonante scoppa interna con la Vaudese. In coda il Valmos cerca il riscatto ospitando il Volpiano, mentre il Domo, penultimo della graduatoria, dovrà recarsi nella tana della Sangiustese, altra squadra di vertice.

Nel girone «A» la Dufour Varallo tenta l'aggancio al vertice: i neroverdi saranno di scena a Barengo, mentre la capolista Arona è attesa dal derby di fuoco con l'Intra. Il Valsessera, rigenerato dal primo acuto stagione, cerca punti tranquillità a Crevacuore contro la Varalpombiese. Negli azzurri assenti i due neo acquisti Sampò, infortunato e lo squalificato Calcagno. Il Gattinara dei miracoli, infine, è atteso dalla trasferta di Vignale. **(p. m. f.)**

VISITA DEL DR. LEFEBVRE, DIRETTORE IVECO-MONDO ALLA BORGO AGNELLO

PARUZZARO. Il direttore commerciale **IVECO-Mondo** dr. Jean-Pierre Lefebvre (nella foto insieme a Franco Savoini davanti all'Eurostar 520 Cv ammiraglia della gamma **IVECO**), ha visitato durante l'Euro-Visione la **BORGO AGNELLO spa**, concessionaria «leader» nelle province di Novara e Vercelli. (PUBBLIPRESS)

BIELLA SCARPE
RADDOPPIA !!!
biella scarpe
biella scarpe
biella scarpe
Con un grande reparto di
ABBIGLIAMENTO SPORTIVO
e CONFEZIONI
Bernardi
ORARIO CONTINUATO dalle 8,30 alle 19,30
...è bello ...è grande ...è conveniente
GAGLIANICO Strada Trossi - Via Cavour - Tel. 015/542758

FIAT PATTO CHIARO
AUTOSALONE
FIAT PATTO CHIARO
GRANDIN
SABATO 6 e DOMENICA 7 NOVEMBRE
presenta
"LA NUOVA PUNTO"
l'Auto del 2000
TECNOLOGIA - QUALITA' - PREZZO
SERVIZIO DI OFFICINA - CARROZZERIA AUTORIZZATA
FIAT
AUTOSALONE GRANDIN
PONDERANO - Via De Amicis, 68/bis
Tel. 015 2544342 - 542804

LA STAMPA
ogni venerdì
tuttodove
settimanale dei viaggi
e della buona tavola

BIG-MATCH

IN PALIO UNA FETTA DI C2

La Caligaris-band sul campo della rivale n. 1. Torna Cattin

Rapallo-Pro, per i bianchi è la partita della verità

Marco Weffort e Massimo Storgato, perni dell'attacco e della difesa: i due sono chiamati a trascinare la Pro nel match-clou di oggi a Rapallo (FOTO CASPS)

VERCELLI

PRO, è il giorno della verità. Oggi i bianchi, risaliti al primo posto della graduatoria a fianco del Camaiore, sono di scena a Rapallo, sul campo non solo di una squadra distanziata di appena due lunghezze, ma soprattutto di quella che gode della migliore carta di credito per il salto di categoria.

I liguri, infatti, sono l'unico club partito con il preciso obiettivo di salire in C2 e non a caso, nonostante le intricate vicende societarie (il presidente Caresana è stato estradato dall'Ungheria all'Inghilterra perchè su di lui pesava un mandato di cattura per una truffa internazionale), contano su una super rosa di 20 elementi.

Ma al di là di questi preamboli oggi i bianconeri di casa costituiscono il vero banco di prova per le ambizioni di Weffort e compagni, chiamati a dimostrare di valere davvero il primo posto in classifica.

«Non avremo problemi di scarsa concentrazione come, magari in parte, è accaduto a Sanremo - sottolinea Weffort -. Basta l'importanza della posta in palio per caricarsi: contro il Rapallo, ne sono convinto, giocheremo una buona partita. Inoltre sarà un po come togliersi un dente che fa male: dall'inizio della stagione si parla tanto di questo Rapallo. Oggi, finalmente, ne conosceremo la forza reale. Difficile che con noi possa camuffarsi».

Convinzione, questa, che si può dire generale e che quindi rappresenta un punto a favore in più per la Pro, visto che da Storgato a Beccari, da Provenzano ad Artico tutti considerano l'impegno come la prova del nove delle ambizioni vercellesi.

Ma se l'intera squadra è chiamata ad esprimersi su alti livelli, più ancora lo è la difesa, incolpata da qualche tempo a questa parte di incassare troppi gol per una prima della classe». Risponde ancora Weffort. «Probabilmente è perché giochiamo molto in attacco, date le caratteristiche offensive di molti di noi. Quindi offriamo qualche spazio di troppo. Comunque in settimana abbiamo lavorato sodo per apportare qualche correttivo».

E proprio in questa ottica ecco la novità dell'ultima ora con il rientro, ieri pomeriggio, di Fabio Cattin, classe '73, il jolly difensivo che due anni fa dopo una buona partenza, con l'arrivo di Tonelli, era stato dirottato tra le riserve. Ceduto in comproprietà allo Chatillon la scorsa stagione aveva disputato un ottimo torneo. Ieri, infine, il ritorno a Vercelli.

Il suo inserimento non dovrebbe, al momento, modificare la formazione: la solita banda dei dieci (Beccari, Lo Porto, Montebugnoli, Cervato, Storgato, Izzo, Col, Weffort, Artico, Provenzano sono sicuri di una maglia) più un «ragazzino», che sulla carta dovrebbe essere il riconfermatissimo Rinaldi. A meno che «Caliga» opti per uno schieramento più coperto. In questo caso potrebbero essere della partita Greico o Monetta.

Infine si annuncia un buon esodo di tifosi al seguito della Pro mentre per chi resta a casa vi sarà la radiocronaca di Andrea Lessona sui 96,7 megahertz di Radiovercelli.

Roberto Eynard

I liguri contano su 20 giocatori

La formazione? Legata al tempo

RAPALLO. Il Rapallo Ruentes rappresenta un caso rarissimo: continua a domandarsi non se «può o non può» vincere ma se «vuole o non vuole) vincere il campionato. E' oramai assodato che l'organico messo a disposizione dal gruppo Caresana è sufficiente per dominare un girone dal livello tutt'altro che eccelso e defezioni e mutamenti (i bianconeri hanno usato in nove turni nove formazioni diverse) non hanno intaccato la forza di una squadra dall'età media assai alta e che schiera 8-9 giocatori da categoria superiore. Però i problemi legati all'assenza del proprietario, il discusso affarista genovese Carlo Caresana, ex presidente del Livorno, sono gravi. La squadra riceve pochi soldi, ha pochissimo contante a disposizione, vive sulle promesse che il team manager Giacarlo Cappelli ha fatto ma che potranno essere mantenute solo a Caresana presente. Questo spiega le impennate ruentine (ha sconfitto con irrisoria facilità Camaiore e Savona) e le repentine picchiate (ha perso contro due modeste avversarie come Migliarinese e Valenzana). «Se il Rapallo vuole non c'è match - va ripetendo l'allenatore Mariani -: speriamo solo che i ragazzi non risentano delle tante voci che circolano nell'ambiente. Il nostro vero avversario è la pressione psicologica dovuta alla situazione anomala».

Preoccupano meno le assenze di Alessandro Costa (ha giocato 3 partite ha fatto 3 gol) che si è infortunato alla caviglia e non rientrerà prima di un mese, e di Tatti, allontanatosi per non meglio giustificati «problemi personali». Il Rapallo deve fare a meno dei due attaccanti titolari ma dalla sua vasta rosa (ha 20 giocatori più 4 under 18) può scegliere diverse soluzioni. L'allenatore opterà per una formazione pesante se continuerà a piovere sino ad oggi pomeriggio (ieri il Macera era ridotto in condizioni miserevoli). Si orienterà su una formazione più tecnica e leggera in caso contrario.

Sicuri di giocare sono il portiere Pinna, un tipo «alla Grobelar» fondamentale per caricare la squadra, il libero che sarà Guerra (forte di testa come di piede) i marcatori Gandolfo e Nannipieri (un lungo passato da professionisti). A centrocampo le alternative: con campo pesante il giovane Cutolo e Stabile a fare da guardie e «genio» Navone. Della Latta sulla fascia sinistra, Marco Costa sulla fascia destra, Ferri punta mobile e Rosati punta fissa. Con campo accettabile fa il suo esordio sulla fascia Contini, titolare l'anno scorso. Della Latta si sposta in mezzo e il tornante è il giovane Sorrentino. In avanti Ferri e il vecchio Salvi con Scaizi a fare da cerniera tra attaccanti e centrocampisti.

Danilo Sanguineti

IL PROGRAMMA DELLA GIORNATA

Il Camaiore affronta in trasferta l'incognita Migliarinese

Della Donna, ultima spiaggia nel derby col Cuneo di Cichero

VERCELLI. Il big match tra Rapallo e Pro Vercelli offusca, almeno in parte, gli incontri del decimo turno che, pure, in taluni casi, offrono spunti quanto mai interessanti.

La vetta della classifica per Bra e Cuneo, chiamate ad un impietoso derby è lontana punti luce. I giallorossi braidesi, ancora a digiuni di vittorie, ricevono il Cuneo che in settimana ha sollevato dall'incarico mister Alzani, affidando la conduzione tecnica a Cichero. All'ultima spiaggia anche Della Donna, cui un nuovo passo falso potrebbe risultare fatale.

Dal Bronx del torneo ai quartieri alti con la sfida Colligiana-Valenzana. I senesi, unica compagine a non aver ancora conosciuto l'onta della sconfitta superando gli orafi potrebbero compiere un sensibile balzo verso la vetta della classifica. Analogo discorso per i rossoblù di Simoniello che, dopo continuano a conservare fiducia e risultati.

Il Camaiore, capolista in cosabitazione con la Pro, sarà di scena a Migliarina, contro una formazione imprevedibile capace di fermare il lanciatissimo Rapallo e finire ko con il Pinerolo. Una gara che, nell'ipotetica schedina del Cnd dovrebbe valere la tripla.

Incerto anche l'esito del confronto tra Nizza Millefonti e Savone, altre formazioni che offrirebbero a Sigmund Freud ampio materiale di studio: chi vince potrà continuare a sognare in grande, gli sconfitti dovranno riporre nel cassetto ambizioni di primato. Il quadro è completato da Sanremese-Moncalieri (un pari andrebbe bene ad entrambe), Cuoio Pelli-Grosseto (derby ad alta tensione), Certaldo-Pinerolo e Sarzanese-Pietrasanta con gli spezzini alla disperata ricerca di punti.

[p. m. f.]

Il tecnico del Pietrasanta Bergamini: oggi i toscani cercano punti preziosi nel derby con la Sarzanese

HOCKEY

I vercellesi di Borrini cedono a metà della ripresa al quotato Bassano

L'Amatori sconfitto (4-5) in casa

Partita piacevole, Perin ha fallito un rigore

VERCELLI. Gagliarda quanto sfortunata prestazione dell'Amatori che al debutto casalingo si è arreso di misura (5-4) al Bassano. Un match vibrante, spettacolare a tratti maschio nel quale l'esito del confronto è rimasto a lungo in bilico. A far pendere l'ipotetico ago dell'incontro in favore del Bassano sono state la maggior esperienza del quintetto veneto e una dose d'ingenuità condita da sfortuna sul fronte gialloverde.

Com'era prevedibile i bassanesi hanno messo immediatamente l'incontro sul piano «fisico» potendo disporre di giocatori molto dotati in questo fondamentale come i gemelli Michielon e l'ex novarese Nunes. L'Amatori, per contro, ha messo in pista le armi della velocità con triangolazioni veloci che, specialmente nella fase centrale della gara, hanno mandato in tilt la retroguardia vicentina, salvatasi solo grazie ad alcuni errori di misura dei vercellesi ed alla bravura di Carlesso.

Il Bassano ha presentato il proprio biglietto da visita andando a segno dopo neppure 2' quando Alberto Michielon, sfruttando uno schema abituale per i giallorossi, «bucava» con una bomba in diagonale Turchetto. L'Amatori replica sfiorando con Raed e Perin il punto del pareggio, gol che arrivava grazie a un tiro «a uno» realizzato da Francazio. La fine del primo tempo e l'inizio della ripresa vede l'Amatori, padrone del campo, mettere alle corde la difesa bassanese senza per altro riuscire a passare.

Così nel miglior momento gialloverde il Bassano realizza il 2-1 con un'azione fotocopia della prima rete. L'Amatori non ci sta e con Francazio ristabilisce la parità. I gialloverdi premono sull'acceleratore e commettono l'errore di esporsi al contropiede vicentino che implacabile colpisce tre volte nello spazio di 5'. Sul 5-2 l'incontro pare chiuso: Perin fallisce un rigore, la porta del Bassano sembra stregata. Al 22,25' però Raed riaccende la speranza con un'azione personale: 5-3. Passa un minuto e Perin dalla distanza fa secco Carlesso. Gli ultimi secondi vedono l'Amatori disperatamente proteso alla ricerca del clamoroso pareggio. L'ultima conclusione di Perin a 22" dal termine viene neutralizzata da Carlesso e finisce 5-4.

[p. m. f.]

AMATORI VERCELLI: Turchetto, Ramon (Kalik), Casagrande, Raed (Francazio), Perin (Santangelo).
BASSANO: Carlesso, Bresciani, Alberto Michielon, Alessandro Michielon, Nunes (Geremia).
ARBITRO: Bernardeschi.
RETI: 1,50 Ale Michielon, 10,58' Francazio; 2° tempo: 8,27' Ale Michielon, 9,50 Francazio; 10,54 Ale Michielon, 15,56' Ale. Michielon, 22,25' Raed, 23,34' Perin.

CITROËN AX THALASSA

REGALATI IL CIELO.

Tetto apribile
Vetri azzurrati
Vernice metallizzata
Predisposizione radio
Chiusura centralizzata
Catalizzata a iniezione
COMPRESI NEL PREZZO

3 o 5 porte, 1124 cm³, 60 CV, 167 Km/h.

12.900.000

CONCESSIONARIE

F.LLI VIOTTI
BIELLA
Via Galimberti 12/14 - Tel. 015 405335 - 405385
Via Milano 47 - Tel. 015 20402
BORGOSESIA - P.zza Teatro 3 - Tel. 0163 22221

DE GIOVANNI VINICIO
di Barbano Teresa
VERCELLI
Via W. Manzone 179 - Tel. 0161 65095 - 66094
Fax 0161 280057

Appuntamenti con LA STAMPA
ogni martedì tuttocome
ogni mercoledì tuttoscienze
ogni venerdì tuttodove

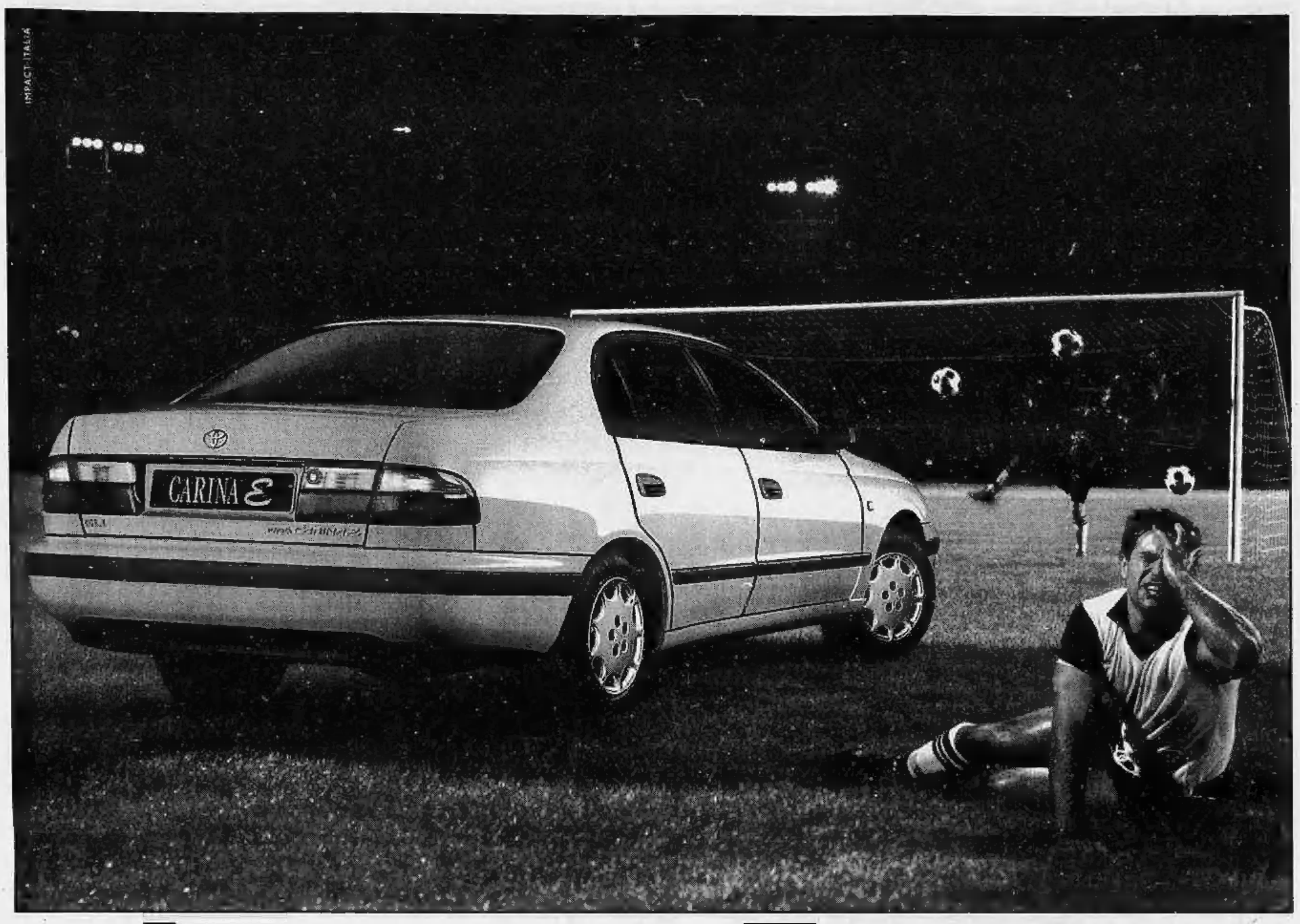

La nuova Toyota Carina E vince per 3 anni a 0 lire.

Il Mondo, l'Uomo e l'Auto, secondo Toyota devono poter convivere armonicamente.

Non si vince perché si è fortunati. Si vince perché si è Toyota.

E Toyota significa passione per il lavoro ben fatto e ricerca di soluzioni sempre nuove; l'eterna insoddisfazione come metodo e la soddisfazione degli automobilisti come fine. Significa muoversi su grandi idee guida.

Questo pensiero vincente è da sempre racchiuso nelle tre ellissi del marchio Toyota. Da oggi è anche racchiuso nel corpo e nell'anima della nuova Toyota Carina E, la perfezione fatta auto.

Perfetti sono i suoi motori 16 valvole 1600, 2000 e 2000 GTi, veri concentrati di tecnologia. Perfetto è il suo sistema di sicurezza, garantito da una struttura realizzata con speciali acciai indeformabili e dall'ABS di serie.

Perfette sono le sue dotazioni, perfetto il suo comfort, grazie all'elevata abitabilità, perfetta la sua linea filante. E perfetto il suo rispetto per l'ambiente, garantito dall'ampio utilizzo di materiali riciclabili.

Un pensiero vincente oggi anche racchiuso nell'idea della manutenzione programmata per 3 anni a 0 lire: per 3 anni (o 60.000 km), infatti, la Toyota Carina E non costerà nulla di manutenzione. Un programma che Toyota ha lanciato per prima in Europa e che propone oggi in Italia per il lancio della Carina E.

Con la certezza dello stesso successo, perché la manutenzione programmata Toyota non significa solo tagliandi gratuiti, ma anche riparazioni gratuite, manodopera gratuita, ricambi gratuiti. Tutto, insomma, tranne i pneumatici e, ovviamente, la benzina e i pedaggi autostradali.

E per un ulteriore successo, 3 anni di pronto intervento gratuito in Italia e all'estero e 3 anni (o 100.000 km) di garanzia su qualsiasi difetto di fabbricazione. Un successo che ci piacerebbe condividere con voi.

Carina E XLi e GLi:
1600 cc, 115 cv, 195 km/h, ABS di serie.
Carina E GLi:
2000 cc, 133 cv, 205 km/h, ABS di serie.
Carina E GTi:
2000 cc, 158 cv, 215 km/h, ABS di serie.

TOYOTA
Idee guida.

Per informazioni sulla rete dei Concessionari Toyota, telefonate al Numero Verde 167-011555.